Edición en 3 secciones

LA NACION

PRECIO EN TODO EL PAIS
VEINTE CENTAVOS

AÑO VIII

SUSCRICIONES: Por 1 año: $ 60.—Por 6 meses: $ 32.
Por 3 meses: $ 17. — Por 1 año, extranjero: $ 120.

SANTIAGO DE CHILE, DOMINGO 19 DE OCTUBRE DE 1924

TELEFONO INGLES 3113 - 3114
AGUSTINAS 1253 - 1269

Núm. 2,836

LIGEIA

Cuento por EDGAR A. POE

> Hay en esto una voluntad que no muere, ¿quién conoce los misterios de la voluntad y su vigor? Porque Dios no es más que una gran voluntad, penetrando todas las cosas con la intensidad que le es propia. El hombre no cede a los ángeles ni se somete por completo a la muerte sino por la flaqueza de su voluntad pobre. —**JOSE GLANVILLE.**

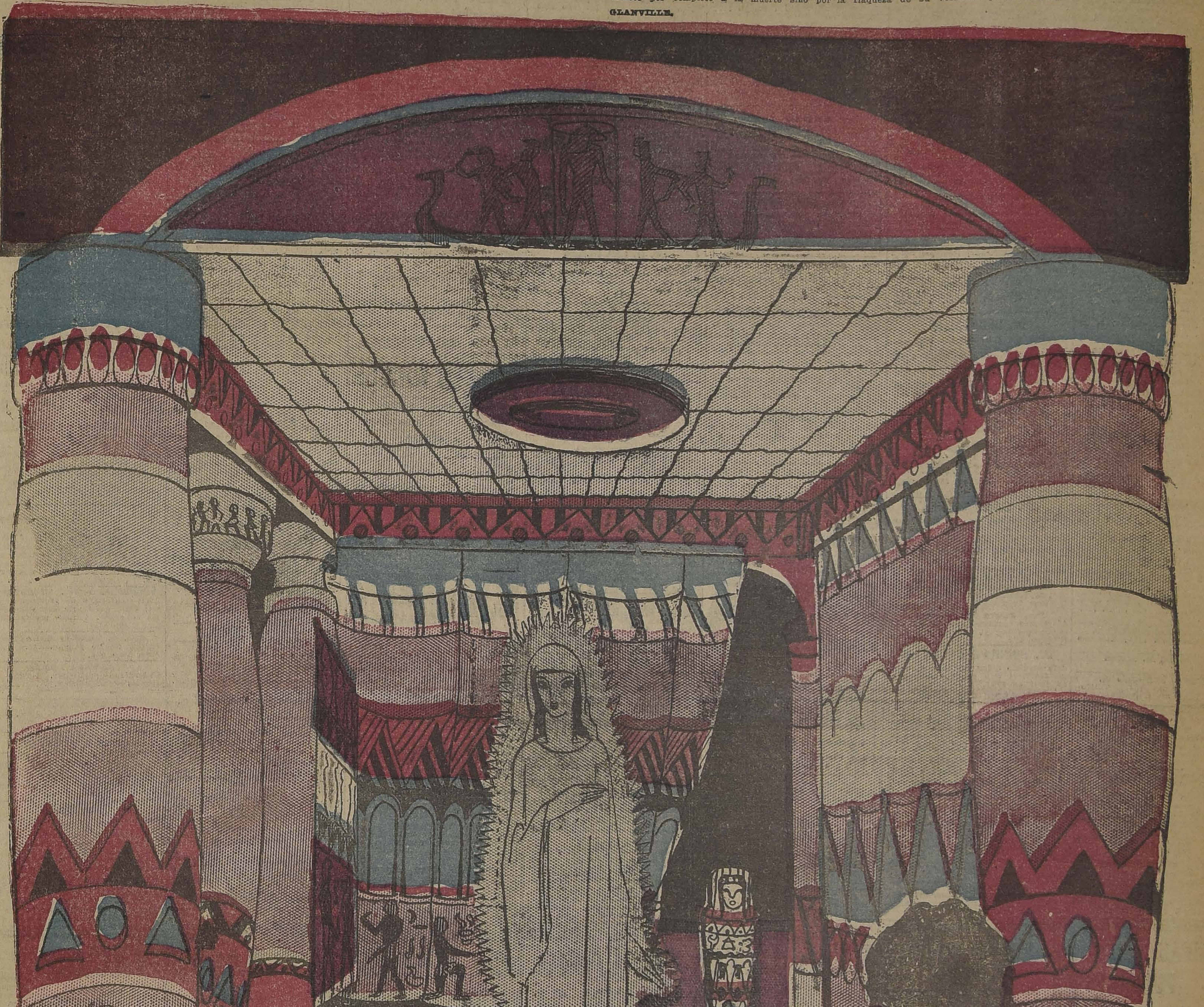

Os juro por mi alma que no recuerdo cuándo, cómo ni dónde, ví por primera vez a lady Ligeia.

Han trascurridoos largos años desde entonces y un gran sufrimiento ha debilitado mi memoria. O tal vez será que **ahora** no puedo recordarlo porque realmente el carácter de mi bien amada, su rara cultura, su genio de belleza, tan singular y tan plácido, y la penetrante y subyugadora elocuencia de su profunda palabra musical han ahondado en mi corazón de un modo tan paciente, constante y furtivo que no me dí cuenta de ello.

Sin embargo, creo que la encontré por vez primera y que luego volvimos a vernos otras muchas en una antigua ciudad a la orilla del Rhin.

En cuanto a su familia, si alguna vez me habló de ella debió ser en una fecha tan lejana que no tengo la menor idea.

¡Oh, Ligeia, Ligeia!

Abismado en estudios cuya naturaleza amortigua las impresiones del mundo exterior me basta esta palabra tan dulce —¡Ligeia!— para evocar ante los ojos del pensamiento la imagen de la que ya no existe. Incluso ahora, mientras escribo, me alumbra como una luz la idea de que nunca supe el nombre de familia de la que fué, primero, mi amiga y mi prometida; después, mi compañera de estudios, y, por último, la esposa de mi corazón.

¿Fué un capricho de Ligeia? ¿Fué una prueba de la fuerza de mi afecto el no pedir dato alguno sobre este punto? ¿O más bien abnegación, algo como la ofrenda romántica de un culto apasionado? No lo sé. Pero si alguna vez el espíritu romántico, el pálido **Abstopbet** del idólatra Egipto, el de las alas tenebrosas, presidió, como dicen, las bodas de siniestro augurio, fué seguramente en la mía. A pesar de todo hay un punto claro en mi memoria. Es la **persona** de Ligeia.

Era alta, un poco delgada y en los últimos días esta delgadez aumentó hasta el enflaquecimiento. Inútilmente intentaría pintar la majestad, la tranquila desenvoltura de su marcha y la incomprensible ligereza, la elasticidad de sus pasos.

Iba y venía como una sombra. No me daba cuenta de su entrada en mi despacho sino por la querida música de su voz dulce y profunda, que coincidía con su mano de mármol sobre mi hombro.

En cuanto a la belleza del rostro ninguna mujer la igualó jamás. Era el resplandor de un ensueño de opio; una visión aérea, hechizadora, más extrañamente celeste que las ensoñaciones que revolotean en las almas sumisas de las hijas de Delos. No obstante, sus rasgos distaban mucho de estar vaciados en esos moldes falsamente regulares que han dado las obras clásicas del paganismo.

"No existe exquisita belleza —dice lord Verulan, nablando con toda justeza de todas las formas de belleza— sin cierta extrañeza en las proporciones".

Aunque estuviera convencido que los rasgos fisonómicos de Ligeia no eran de una regularidad clásica, aunque me diese cuenta que su belleza era verdaderamente exquisita y fuertemente penetrado de esa extrañeza, inútilmente me esforcé en descubrir la irregularidad sin perseguir hasta su refugio el presentimiento de lo **extraño**. Examinaba su frente alta y pálida, una frente irreprochable —¡qué fría resulta esta palabra aplicada a una majestad tan divina!—, la piel que rivalizaba con el más puro marfil, la amplitud imponente, la calma, la graciosa prominencia que se dibujaba por encima de las sienes y la cabellera de un negro corvino, lujuriante, naturalmente rizoso, que demostraba toda la fuerza de la expresión homérica: **cabellera de jacinto.**

Veía las líneas delicadas de su nariz y no recordaba haberlas visto iguales más que en los graciosos medallones hebráicos. Era ese mismo dibujo, idéntica superficie soberbiamente unida, la misma tendencia imperceptible a la forma aquilina, reveladora de un espíritu limpio.

Miraba la boca encantadora y encontraba en ella el triunfo de todas las cosas celestiales. La curva gloriosa del labio superior, un poco corto, el aire dulcemente, voluptuosamente reposado del inferior, los juguetones hoyuelos y el color elocuente. Los dientes que reflejaban como un relámpago cada rayo de la bendita luz que caía sobre ellos en las sonrisas serenas y plácidas, pero radiantes y triunfales.

Analizaba las formas de la barba y encontraba allí la amplitud, la dulzura y la majestad; la espiritualizada plenitud griega, era el mismo contorno que el dios Apolo no reveló sino en sueños a Cleomenes, hijo de Cleomenes de Atenas.

Por último miraba [illegible] grandes de Ligeia.

Ni en la más remota antigüedad se encuentra el modelo de semejantes ojos. Tal vez en ellos se ocultaba el misterio de que habla lord Velulan. Eran más grandes que los ojos ordinarios de la humanidad; mejor rasgados que los más bellos ojos de gacela de los valles de Nurjahad, pero únicamente en ciertos intervalos, en esos momentos de excesiva animación era cuando esta particularidad me sorprendía. En esos momentos su belleza era, o al menos lo creía así mi pensamiento inflamado, como la belleza de la fabulosa hurí turca. Sus pupilas eran de un negro brillante y las pestañas, largas e igualmente negras, con la negrura profunda de sus cejas ligeramente irregulares.

GUIA PROFESIONAL

ABOGADOS

GABRIEL AMUNATEGUI
SALVADOR DE LA VEGA
udio: Huérfanos 1153. Oficinas y 33. Casilla 3091. Teléfono número 3507.

ZARIO CHACON DEL CAMPO
randé 450, bajos. Teléfono 2008 illa 3244.

EDERICO DUNCKER BIGGS
érfanos 832. Altos Banco Gerico. Casilla número 219. Teléo número 295.

ALBERTO DURAN B.
érfanos 1235. Oficina 8. Casilla 2914.

LADISLAO ERRAZURIZ
LUIS QUINTEROS T.
unátegui 301. Teléfono N.o 633.

ENRIQUE O. BARBOSA
Abogado
cios civiles y criminales.—Bandera 758

HELIA ESCUDERO G.
gado de Internacional Informa- . Galería Edwards oficinas 5 y Domicilio: Moneda 3109.

NICANOR ELGUETA
ería Alessandri 19, altos. Teléo 586.

LVARINO GALLARDO NIETO
umada 168.

ECTOR ARNALDO GUERRA
specialmente: Nulidades matrinios y juicios criminales. alería Alessandri 24, casa 3. Teno 4352.

OSVALDO HEVIA L.
randé número 244. Casilla 1831.

MAXIMILIANO IBANEZ
gado.—Trasladó su domicilio y udio a la calle del Dieciocho N.o

BERNARDINO LEIVA
gado. Bandera 552. Casilla 2063.

MANUEL MERINO E.
LUIS MERINO
dera 166. Teléfono 2077. Ca- 107. Horas de oficina: de 10 1 1/2 A. M.

LORENZO MONTT
AMBROSIO MONTT WILMS
npañía 1207. Teléfono 1807.

VICENTE MOLINOS GAETE
stinas 1148. Teléfono 2110.— 10 a 12 y 4 a 6.

ICOLAS MARAMBIO MONTT
Antonio 570. Casilla 2699 Asuncivíles y especialmente cuesmineras.

LUIS EDUARDO PIZARRO
O. A...SSANDRI ALTAMIRANO
JORGE WILSON WERNER
...DO GUZMAN VERGARA
ticipan fondos para particiones demas tramitaciones judiciales. stinas 1148 oficina 27 teléfono 7.

ROBERTO DE PETRIS
udio y domicilio: Galería Alessandri 25. Teléfono 156. Casilla 4.

ANTONIO PLANET O.
ecialmente cuestiones comercia- Estudio: Bandera 239. Casilla Teléfono 1137.

BERTO SALGADO GALLARDO
minalista. Alegatos Cortes. Nuades matrimonios. Estudio domilio: Bandera 667. Atiende clienfranceses e ingleses en su idio-

LISANDRO SANTELICES E.
gado. Compañía 1246. Teléfono 831.

J. ISIDRO 2o. SALAS
nada 1355.

ALBERTO VERDUGO L.
gado Agustinas 1521. Teléfo- 1357. Honorarios módicos.

UMBERTO YAÑEZ VELASCO
stinas 618. Teléfono 1614.

EMILIO TAGLE RODRIGUEZ
ende especialmente asuntos corciales y mineros. Bandera 75. sa de Comercio, 3.er piso ofi- 207. Teléfono 2018.

INGENIEROS

RAFAEL TORREBLANCA
cina técnica. Galería Alessandri Casilla 3952. Teléfono 1349.

ALFREDO LEA-PLAZA
neda 1168. Teléfono 137.

MEDICOS

ITALO ALESSANDRINI
ugía y ginecología. 1 a 3. Merced . Teléfono 3555.

Dr. ANIBAL ARIZTIA
fermedades niños, 1 1/2 a 3 1/2. éfono 1547. Huérfanos 1724.

Dr. AMENABAR OSSA
Oculista. Catorce años Europa, tres años médico director Hospital de Ojos, condado Staford (Inglaterra). 21 de Mayo 578. De 1.30 a 4. Teléfono 602.

JOSE AVILES A.
Médico-Cirujano
Nataniel 167. Consultas de 1.30 a 4 P. M. Especialmente: Cirugía. Partos, enfermedades de señora y sociales.

Dr. CARLOS D. AGUIRRE
Especialmente vías urinarias. Venéreas, sífilis. Consultas de 5-8. Carmen 191.

Dr. LUIS AGUILAR
Médico cirujano. Regresó de Europa. Castro 107. De 1.30 a 3. Teléfono 313.

Dr. LEONCIO ANDRADE
Medicina interna, Rayos X. Merced N.o 136. De 2 a 5. Teléfono 4528.

Dr. ARNELLO
Cirugía, anestesia general, venéreas. García Reyes 17. De 12-3. Hospital San Vicente 4-5.

Dr. BUNSTER
Santa Rosa 86. Consultas de 3 a 4 Teléfono 3476.

ARTURO BARRAZA ARAYA
Médico-cirujano
Especialmente vías urinarias, venéreas, sífilis. De 3 a 6. Puente N.o 557. Teléfono 4374.

Dr. RIFO BUSTOS
Estudios en Europa. Medecina interna, preferentemente corazón y estómago. 2 a 5. Cochrane 177

DR. BORQUEZ SILVA
Estudios Europa. Pulmón, corazón estómago, intestinos, Royas G. 3 a 6. Arturo Prat 80. Teléfono 19, Matadero.

Dr. BISQUERT
Vías urinarias, sífilis, Moneda 859. De 3 a 6. Casilla 2563. Teléfono N.o 953.

Dr. BRONFMAN
Estudios en Europa. Cirugía, enfermedades señoras, venéreas. 2 a 5. Compañía 1463. Teléfono 3457. Teléfono domicilio 3086.

Dr. JULIO BUSTOS
Médico Ciudad. Santiago. Medicina interna niños, sífilis. Recoleta 707. De 2 a 4.

Dr. ROBERTO BALTRA G.
Medicina general vías urinarias. 3.30 a 6. Ahumada 11. Teléfono 170, Parque.

Dr. BEAUMONT
Ayudante servicio ginecología. Hospital Salvador. Santo Domingo 975 De 3-5. Domicilio: Avenida Manuel Montt 1541. Teléfono 93. Santa Elena.

Dr. BARRENECHEA
Oculista especialista en oídos, nariz, garganta. Huérfanos 801, esquina San Antonio.

Dr. MARIANO BAHAMONDES RUIZ
Cirugía y ginecología. Cochrane 66. De 2 a 5. Domicilio: Delicias 1230.

Dr. HECTOR CORONA T.
Se dedica exclusivamente a exámenes de laboratorio. Delicias 868. Teléfono 2483.

Dra. JULIA CLAVERIA
Afecciones bronco-pulmonares curación del asma. Consultas: 1-3. Ejército 660.

Dr. RODOLFO CASTILLO
Jefe servicio oídos, nariz y garganta Hospital San Borja. De 2 a 5 en Delicias 1164.

Dr ALDO CONTRUCCI
Estudios Europa. Medicina interna, Sífilis. Agustinas 1729. 2.30 a 4.30. Jefe policlínico prof. Brockmann. Teléfono 3340.

Dr. LEONIDAS CORONA T.
Regresó de Europa
Delicias 868 — Teléfono 2483
REACCION DE WASSERMANN
Química. Bacteriología
VACUNAS

Dr CASTAÑEDA IGLESIAS
Ex-Médico residente del Hospital. Niños. Compañía 1839. Teléfono 254.

Dr. EDUARDO CRUZ COKE L.
Medicina interna, Merced 305. De 4.30 a 6.30. Teléfono 4205. Consultas: 1.30 a 3.30.

OCULISTA
Ojos, oídos, nariz y garganta. San Antonio 148, doctor García Collao Estudios Europa. 4 a 6.

Dr CROIZET
Trasladóse Londres 25, entre Serrano y San Francisco. De 1 a 3.

Dr. LEON CHONCHOL
Medicina general. Rayos X. Sífilis, piel venéreas. Consultas; 2 a 5. Gálvez 61.

Dra. JUANA DIAZ MUÑOZ
Especialista enfermedades señoras y niños. 4 a 6. Delicias 858. Teléfono N.o 1715.

IGNACIO DIAZ MUÑOZ S.
Medicina general. Vías urinarias. 3 a 6. Bandera 574. Teléfono 3424 Recién llegado de Europa

Dr. RODRIGO DONOSO GAETE
Médico Hospital Salvador. Medicina interna. Consultas de 1.30 a 3 P. M., menos los Sábados, Amunátegui 32. Domicilio, Santo Domingo 1477. Teléfono 256

Dr. CARLOS DOREN N.
Enfermedades de señoras. Cirugía. Monjitas 536. Teléfono 2571. Consulta: 1 a 4.

Dr. E. DAVILA H.
Estudios Europa. Medicina interna. Laboratorio: de 5 a 7. Nataniel 113.

Dr. RICARDO DONOSO
Enfermedades del corazón, pulmón Regresó de Europa. 2.30 a 4.30. Agustinas 619.

Dr. EDUARDO DE RAMON
Regresó de Europa. Cirugía, enfermedades señoras. 1 a 3. Agustinas N.o 1606 Teléfono 3623.

Dr. DIMITSTEIN
Agustinas 1308, esquina Teatinos. Rayos X, medicina general, especialidad corazón, pulmón, estómago o hígado. 1 a 4 Teléfono 3848.

Dr. ESPINA
Rayos X. Medicina interna. Estudios Europa. Catedral 1425, cerca Amunátegui. Teléfono 2102. De 1.30 a 4.

Dr. FRANCISCO EDWARDS
Estudios Europa. Vías urinarias. Teatinos 10. De 2 a 4 Regresó.

Dr. FUENZALIDA CORREA
Cirugía. Enfermedades señoras, partos. De 2 a 3. Huérfanos 745. Teléfono N.o 406.

Dr. FUENZALIDA BRAVO
Profesor extraordinario. Enfermedades de niños. Merced 560. Teléfono N.o 1721. 2 a 4.

Dr. FONTECILLA
Estudios Europa. Afecciones pulmonares y nerviosas. Rayos X, pneumotorax artificial, tuberculinoterapia, etc. Delicias 1626.

Dr. CARLOS GARCES BAEZA
Delicias 1276. — Teléfono 3747
Exámenes químicos bacteriológicos. Reacción Wasserman. Rayos X. Medicina interna, 3 1/2 a 5 1/2.

Dr. RICARDO GUNTHER
Ayudante clínica ginecológica universitaria. Cáncer, aplicaciones de Radium. 2 a 4. Avenida España 696. Teléfono 253. Parque.

DOCTOR GIANELLI
ESTUDIOS EUROPA
SIFILIS PIEL VIAS URINARIAS
21 de MAYO 562
CONSULTA de 2 a 6

Dr. GLEISNER V.
Consultas de 4 a 6. Pulmón, corazón, hígado, riñón, intestinos, etc., sífilis Castro 26.

Dr. FELIX GROHNERT B.
Enfermedades de la piel, sífilis y venéreas
Luz ultra violeta, radioterapia De 3 a 6. Ejército 391

Dr. VICTOR M. GACITUA
Partos. Enfermedades de señoras. Trasladóse, Merced 312, 2 a 4. Teléfono 976.

Dr GREENE
Estudios Europa. Cirugía y ginecología. San Martín 509, 1 a 4. Teléfono 2860.

Dra. ANDREA GONZALES NOLLE
Estudios Europa. Especialidad señoras, niños. Huérfanos 1693. Consultas: Riquelme 317. De 2 a 5.

Dr. ANIBAL GREZ
Oídos, nariz, garganta. De 1.30 a 3.30. Merced 324. Teléfono 3555.

Dr. ENRIQUE GONZALEZ H.
Estudios Europa. Especialista estómago, intestinos, hígado, diabetes, obesidad, reumatismo, Ejército 644. De 1.30-3.30.

Dr. MARIO GARCIA DOMINGUEZ
Medicina general. Enfermedades señoras. Partos. Venéreas. 1 a 5. San Diego 65.

Dr. GUSTAVO GIRON L.
Cirugía y ginecología. Brasil 32 Teléfono 3126. De 2 a 3.

Dr. ALEJANDRO INFANTE
Médico Jefe. Policlínico Niños Hospital Salvador. 2 a 6. Delicias 253.

AGUSTIN INOSTROZA
Cirugía general. Especialmente de niños, sífilis. De 4 a 6. Puente 533.

A. ICAZA BARROS
Médico - Cirujano
Santo Domingo 739. Teléfono 2809. De 3-4.

Dr. ROBERTO JARAMILLO
Ejército 707. Teléfono 142. Parque

Dr. JOHOW
Estudios Europa. Cirugía y ortopedia. Adultos, niños. 3-4. Santo Domingo 1523.

Dr. ALBERTO KORNER ANDWANTER
Estudios en Estados Unidos. Cirugía, ortopedia. Consultas: 10-12 de la mañana. Santo Domingo 614.

INSTITUTO RADIOLOGICO
Radioscopía, radiografía, radioterapia, aplicaciones radium.
Dr. ADOLFO KAPLAN
Estudios Estados Unidos y Europa. Compañía 1429.

Dr. TEODORO LEIBLE
Enfermedades nerviosas. Medicina interna. Aplicaciones eléctricas. Lunes, Miércoles, Viernes: 5-6; Martes, Jueves, Sábado: 2 a 4. Olivos 794.

Dr. H. LEA PLAZA
Estudios en Europa. Compañía N.o 2115. De 2 a 5. Teléfono N.o 3880.

Dr. LABRA LETELIER
Nariz, garganta, oídos. Consultas: de 1 a 5. Compañía 1361.

Dr. ARMANDO LEON I.
Cirujano. Compañía 1909. Martes, Jueves, Sábados, 1 a 3. Teléfono 3846.

Dr. LOIS
San Pablo 1236. Medicina general. Vías urinarias. Sífilis. De 1 a 5.

Dr. LAVAL
Medicina interna. Amunátegui 31 De 1 a 3. Domicilio: Cochrane 346.

Dr. MEZA OLVA
Estudios Europa. Medicina interna. Sífilis, 4 a 6. Dieciocho 263. Teléfono N.o 1769. Domicilio: Vicuña Mackenna 955. Teléfono 9, Santa Elena.

Dr. G. MORAGA FUENZALIDA
Regresó Europa. Enfermedades niños, Cochrane 118. Teléfono 2804. De 3 a 4 1/2.

Dr. MUÑOZ VALENZUELA
Médico residente Hospital Niños
Enfermedades niños. Tuberculosis infantil. Matucana 303. 2 a 5. Teléfono 158.

Dra CORA MAYERS
Médico - Cirujano
Regresó de Estados Unidos. Especialista en niños. Luz ultra-violeta. Ahumada 49. Teléfono 711.

Dr. ERNESTO MOLINA C.
Serrano 68
Cirugía general. Regresó de Europa. Consultas: De 4.30 a 6 P. M.

Dr. JUAN MARIN B.
Cirugía general. Enfermedades niños. Delicias 1164. De 2 a 4.30. Domicilio: San Diego 1349.

Dr. MORALES BELTRAMI
Medicina general. Especialmente niños. Catedral 2257. De 1 a 3.

MORALES VILLABLANCA
Sífilis, venéreas, piel. Medicina general. Exámenes sangre Merced 186, 3 a 6.

Dr. OSCAR MELENDEZ
Medicina interna. Sífilis. Consultas en Santo Domingo 1036, de 2-4 y 21 de Mayo 578, de 4-5. Domicilio: Ejército 141. Teléfono 2831.

Dr. MALBRAN
Enfermedades mentales y nerviosas. De 2 a 4. San Antonio 584.

Dr. H. NUÑEZ ZAMORA
Matucana 289. Teléfono 291. Estación. 1 1/2 a 3 1/2. Sábado 4—6

Dr. JUAN MONTENEGRO M.
Enfermedades de niños. Compañía N.o 1770. Teléfono 2120. De 2 a 4.

Dr. MANUEL MORENO
Medicina general, particularmente: riñón, estómago, intestinos. Tratamiento especial, tuberculosis pulmonar. Estudios Europa. San Francisco 155. De 2.30 a 4.30.

Dr. LUIS OPAZO F.
Jefe Policlínica Niños. Universidad Chile. Compañía 3007. Teléfono 8, Estación.

Dr. OHLERICH
Titulado Alemania y Chile. Medicina interna. Enfermedades niños. Teléfono 332. Catedral 1438. De 2 a 4.

Dr. ORREGO PUELMA
Médico Hospital San Juan de Dios. De 3.30 a 5. Agustinas 1314. Teléfono 1217.

Dr. PAREDES F.
Amunátegui 33. Especialmente enfermedades señoras. Ginecología 2 a 4.

Dr. A. CUSTODIO POBLETE
Medicina interna y niños. Recoleta 65, de 1 1/2 a 2 1/2. Teléfono N.o 4365.

Dr. PANTOJA
Corazón, pulmón, estómago, sífilis. Delicias 1276, de 2 a 4. Teléfono 3747. Santo Domingo 1036, 6 a 8. Teléfono 574.

Dr. MARCIAL PARADA
Oídos, nariz, garganta. De 2 a 5 Santo Domingo 831. Teléfono 1859.

Dr. DAVID PULIDO I.
Enfermedades niños. Santo Domingo N.o 1790. Teléfono 2152. De 1 a 3.

Dr PRUNES
Estudios Europa, Jefe clínica piel, sífilis, venéreas. Merced 490. Casilla 3896.

Dr. OSCAR PERALTA
Medicina general, señoras, 3 a 4.30 Prat 672. Teléfono 174. Matadero.

Dr. PATIÑO MAC-IVER
Medicina interna. Enfermedades niños. Libertad 448. De 2 a 4. Teléfono 1636.

DR. ALBERTO PANATT
Médico Jefe Policlínico Prof. Prado Tagle. Pulmón, corazón, estómago, hígado. Rayos X. Teléfono 1211. Trasladóse a Delicias 1416. De 2 a 4.

Dr. LUIS QUIROGA
Medicin general. Consulta: 3-5. Catedral 1452. Teléf. 3760.

Dr. ALBERTO RAHAUSEN
Cirugía general, Compañía 2928. Teléfono 192. Estación. De 2 a 4.

Dr. AQUILES RIVEROS
Graduado en Bruselas. Partos, señoras, medicina general. Consultas en su
SANATORIO
Avenida Matta 586. Pensionado para partos, operaciones, medici, islamiento y curación nerviosos morfinómanos. Teléfono 97, Matadero.

ADOLFO RECCIUS
Médico cirujano. Cirugía general De 2 a 4, Hospital San Vicente.

Prof. ALEJANDRO DEL RIO
Enfermedades de oídos, nariz y garganta. 19 Miraflores. Consultas a hora fija diariamente (salvo los Sábados) 2 a 5.

Dr. JOEL RODRIGUEZ P.
Estudios Europa. Medicina interna Especialidad estómago, intestinos. Rayos X, de 3 a 4. Amunátegui 559. Teléfono 2810.

Dr. CESAR RODRIGUEZ LEON
Medicina interna. Enfermedades de niños, Catedral 2607, 1 a 2; y Bascuñán Guerrero 1013, 4 a 5.

Dr. DEL RIO GUNDIAN
Medicina interna. De 3 a 6. Trasladóse Santo Domingo 2067. Teléfono 4333.

INSTITUTO SANITAS
Agustinas 1955
Laboratorio, auto-vacunas, radioscopías, terapia de radium y de Rayos X. Luz ultra-violeta, aplicaciones eléctricas, instalaciones de radium, baños de ácido carbónico, diatermia.

Dr. SCROGGIE
Especialidad enfermedades de niños Jefe de la Clínica de Niños. Universidad de Chile. Consultas de 2 a 4 de la tarde. Rosas 1157.

Dr. SANTANDER
Estudios en Europa. Medicina interna, especialmente estómago, e intestinos. Rayos X. Alameda 2131. De 2 a 5.

PROF. Dr. SOTO PARADA
Laboratorio Clínico. Moneda 1035. De 3 a 6.

Dr. STOLTING
Oculista. Médico recibido Alemania y Chile. Moneda 627. De 3 a 6.

Dr. CRISTOBAL SAENZ
Estudios Europa. Afecciones médico-quirúrgicas de abdomen. Especialmente estómago, sífilis. Rayos X. De 2 a 4. Agustinas 1889. Teléfono 3098.

Dr. MARCO A. SEPULVEDA
Laboratorio: Bandera 736. Teléfono N.o 233. Exámenes completos sangre, orina, esputos etc., cultivos autovacunas. Abierto a toda hora.

Dr. CARLOS SEAMAN
Médico - cirujano. Consultas: 1.30 a 4. Trasladóse Delicias 225.

O. SCHWARZENBERG TH.
Médico-cirujano. Enfermedades de niños, 2 a 3. Santo Domingo número 1523. Teléfono 1033.

Dr. HELLMUTH SIEVERS W.
Médico-cirujano. Domicilio: Molina 672. San Antonio 275. De 2 a 3 1/2.

Dr. TORRES TORRES
Jefe Clínica, prof. Korner. Especialista enfermedades señoras y cirugía. Catedral 1249. De 2 a 6.

Dr. VEGA MACHER
Exclusivamente pulmón, nataniel 109. De 2 a 3.30, Lunes, Miércoles y Viernes.

Dr. VIVES BRAVO
Enfermedades niños. Trasladóse a Delicias 335. Teléfono 2895.

Dr. G. E. VIDAL S.
Delicias 2606. Teléfono 245. Estación. Consultas: 5 a 6.

Dr. J. M. VERGARA KELLER
Regresó de Europa. Partos, ginecología. Agustinas 823. De 2 a 4. Teléfono 3355.

Dr. ANGEL VIDAL OLTRA
De 1 a 3. Catedral 1403. Teléfono 2006.

Dr. RAUL VENTURA JUNCA
Médico residente Hospital Salvador Medicina general. Esp. sistema cardio-vascular. Monjitas 559, 4.30 a 6. Teléfono 3828 y 395.

Dr. VILLAGRA
Estudios Europa. Unicamente pulmón. Rayos X 2-6. Dieciocho 427. A. Teléfono 131. (Parque).

Dr. JAIME VIDAL OLTRA
Ex-Director Sanatorio San José, para tuberculosis. Pulmón, corazón, estómago, 3 a 5. Catedral 1433. Teléfono 2006.

Prof. Dr. VARGAS SALCEDO
Exclusivamente cirugía. Trasladóse Compañía 2499. Teléfono 1060. Martes, Jueves, Sábado, 2 a 5.

E. VICUÑA HERBOSO
Ayudante de la Clínica del Profesor Prado Tagle, Hospital San Vicente. Medicina interna, especialmente enfermedades del corazón. Martes, Jueves, Sábado, 2.30 a 4.30. Almirante Barroso 270. Teléfono N.o 1053.

Dr. YAÑEZ G.
Estudios Europa. Piel, sífilis, venéreas. Trasladóse: Delicias 365. De 4 a 6. Casilla 618.

Dr. ARTURO ZAFFE
Oído, nariz, garganta. Especialista Hospital Salvador y Niños. Dieciocho 257. De 2 a 5. Teléfono 257. Atiende clientela Dr. Alcaíno.

Dr WAUGH ALDUNATE
Estudios Europa. Especialmente enfermedades internas, venéreas, sífilis. Reacción Vasserman. 3 a 4. Compañía 1353.

Dr. WEINSTEIN
Estudios Europa. Enfermedades de la piel, sífilis y venéreas, Radioterapia y luz ultra-violeta. Agustinas 1357. De 2 a 5.

Dr. WIREN
Oídos, nariz, garganta. Compañía N.o 1606. De 2 a 3.

DENTISTAS

C. VALENCIA COURBIS
Ayudante Escuela Dental. Operaciones indoloras. Procedimiento Dr. Carrea (de la Facultad de Buenos Aires-), coronas y dentaduras. Teatinos 50.

FRANCISCO BARRIENTOS Q.
Dentista: Ex-ayudante Escuela Dental. Huérfanos 1616.

Dr. CLODOMIRO CONTRERAS
San Antonio 451. Teléfono 3692. Horas: 9 a 11 y 3 a 6.

FORTUNATO ENCINA F.
Especialmente placas, coronas, puentes. Extracciones indoloras. Ahumada 56.

LAURA H. DE GARATE
Rosas 2353, cerca Plaza Yungay. Trabajos rápidos y sólidos. Extracciones indoloras.

JUAN FERRARI y M. VALDIVIESO MORALES
Dentistas. San Antonio 830.

Dr. GALLARDO GONZALEZ
Estudios en Filadelfia. Consultas: Diurnas y nocturnas. Echaurren 26. Regresó.

ARMANDO MORA PINOCHET
Dentista. Trasladóse: Santa Rosa No. 671.

PEDRO MENDEZ
Estudios Estados Unidos, Eur
Honorarios moderados. Huérfa
N.o 782.

Dr. JOSE MARIA SAAVEDRA
Alameda 1313. Solamente de 5 a

WENCESLAO MUÑOZ L.
Dentista. Tratamientos rápidos,
tracción sin dolor. San Diego 41

ALFREDO MUÑOZ LOBOS
Extracción sin dolor. Somnofor
Puentes, placas. Tratamientos
pidos. Compañía 1852.

CLINICA DENTAL
Dr. VALENZUELA BASTERRI
LUIS BERRIOS MENDEZ
RAFAEL VALENZUELA LARR
GUSTAVO CERDA LOPEZ
M. EMILFORK
DENTISTAS
Cirugía dental, Somnoformo, c
rrecciones de anomalías. Riquel
47 Teléf. 1642.

VETERINARIOS

SCHMIDT HERMAN
Enfermedades animales en gene
Llamados domicilio. San Anto
N.o 457. Teléfono 3649. De 9 a 11
de 2 a 6.

ARQUITECTOS

OFICINA DE CONSTRUCCION
Económicas y de renta
E. LEOPOLDO NAVARRETE C
Morandé 67. Teléfono 2180, Ca
N.o 380.

EDUARDO TASSO
Construcciones, transformaciones
reparaciones. Honorarios: 10
ciento. Huérfanos 1258.

MATRONAS

MATRONA BRAZO
Recibe pensionistas Atiende a
micilio. Inyecciones. Mujica 2
si esquina Vicuña Mackenna, a
cuadra Diez de Julio.

MATRONA AMELIA MATUS
cibe pensionistas, partos, desde
pesos, inyecciones, consultas gra
Maule 1062.

PENSIONADO MENARE
Recibo pencionistas, parto pens
$ 45. Masajes, inyecciones. Coch
885.

MATRONA GINECOLOGISTA
Atención privada, consultas gr
enfermas pensionistas. Brasil

MATERNIDAD PARTICULAR
Lucrecia Arce de Martínez, Ma
na enfermera. Pensionistas, par
curaciones. Ibáñez 324.

Mme. E. PRAGNAUD
Matrona francesa. Trasladóse A
nida Matta 73, entre Vicuña M
kenna y Santa Elena.

SARA OSORIO DE GONZALE
Matrona. Pensionado particular p
ra partos y curaciones internas
Asistencia domicilio. Traslad
Rosas 2254.

PENSIONADO PARTICULAR
Mercedes Rojas, matrona, San D
go 930. Recibe enfermas. Cura
nes internas. Consultas a toda h

CLINICA PRIVADA
DE OBSTETRIC
Señora Reyes, matrona ginecolo
ta. Establecimiento moderno a
dido por dos cirujanos especia
tas. Recibo enfermas de todas p
tes del país. Partos, precios m
cos. Consultas gratis, Esmer
636.

PENSIONADO Dra. VICENTI
Recibe enfermas de provincias,
ses, días. Asistencia completa. T
tos 50 pesos. Turnos permanen
San Diego 57.

ANA G. VARGAS BARRERA
Partos. Recibo pensionistas. U
Americana 627.

CARMELA ROMAN
Maternidad Particular. Recibo
fermas pensionistas. Maestr
433.

CARMELA TORO G.
Partos, Asistencia toda hora. R
bo enfermas. Matucana 640.

MASAJISTAS

YOLANDA GOMEZ
Masajes faciales eléctricos, qu
do desperfectos del rostro. E
cialidad inyecciones intraveno
San Antonio 830.

VARIOS

CLINICA
Unicamente tratamiento, cura
radical, de las enfermedades v
reas, genito-urinarias e impote
Curaciones rápidas, seguras,
tema propio), atendido por su
ño Luis A. Bravo B. y docto
pecialista. Atien ambos
Diariamente 10 a 12 y 2 a 7.
turnas 8 a 11 P. M. Facilid
pago. Consultas gratis. Puente
Casilla 2721.

POMPAS
FUNEBRES
empresa ZENTENO
Estado N.o 17
TELEFONO N.o 4275
DELICIAS N.o 2584
TELEFONO N.o 524
Abierto día y noche. Atendido por
CARLOS ZENTENO LOYOLA

Pompas Fúnebres
LA HUMANITARIA
ABIERTO DIA Y NOCHE
SAN DIEGO esq CONCEPCION
Teléfono 244, Matadero
Servicios desde $ 30

✝
CORONAS
Naturales y Artificiales
desde $ 4.—
FABRICA DE CORONAS
San Diego 75-77

BOLAS
DE BILLAR
de Marfil de primera clase
LLEGARAN A
"LA MAGALLANES"
AVENIDA MATTA N.o 1004, ESQ. A. PRAT
A precios únicos en plaza

COMPAÑIA CHILENA
DE TABACOS
DIVIDENDO PROVISORIO

Desde el día 23 del actual se pagará a los señores accionistas, en el **BANCO ESPAÑOL DE CHILE**, un dividendo provisorio de $ 2 por acción.

El **Registro de Accionistas** quedará cerrado desde el día 13 al 23, ambos inclusive.

Valparaíso, 9 de Octubre de 1924.

EL DIRECTORIO.
O-23

COMPAÑIA NACIONAL DE
TEJIDOS "EL SALTO"

Se avisa a los señores Accionistas que, en virtud de un acuerdo tomado en la sesión del Consejo de fecha 8 del presente, se distribuirá un dividendo provisorio de dos pesos por acción sobre las acciones registradas hasta el 8 del presente.

El pago se efectuará en las oficinas del Banco de A. Edwards y Cía. en Santiago y Valparaíso, desde el 20 del presente.

Santiago, Octubre 17 de 1924.
OSCAR SEEMANN
Gerente.

RAULI
PARA PISO, 1x4½, MACH., A $ 1.00 c/u. SE REALIZA
BARRACA y FABRICA
LA REPUBLICA
DOMEYKO 2354

LINGUE
Se vende: de 1/2x10, 3/4x10, 1x10, 1 1/2x10, 2x10, 3x10, 4x10, completamente seco.
DOMEYKO 2354

LAS LEYES DE CARACTER SOCIAL
QUE HA PUBLICADO "LA NACION"

"LA NACION" ha publicado las leyes más importantes promulgadas por el Gobierno, y que son aquellas que se refieren a las relaciones entre el capital y el trabajo.

Todo chileno debe conocer estas leyes: industriales, comerciantes, empleados y obreros, necesitarán a cada momento recurrir a sus disposiciones. Es conveniente, por lo tanto, procurar su más amplia difusión.

Con este objeto, "LA NACION" ha entregado al público a precio de costo, las siguientes leyes:

La que modifica la de Accidentes del Trabajo;
La que regula las relaciones del contrato entre patrones y asalariados que no sean obreros;
La que declara obligatorio el Seguro de Enfermedades, Invalidez y Accidentes del Trabajo;
La que establece el Contrato de Trabajo;
La referente a la organización del Sindicato Industrial; y
Decreto-ley que prohibe el trabajo nocturno en las panaderías.

Precio: 0.50 centavos

Se vende propiedad en Peñaflor

Calle San Martín esquina de Vicuña Mackenna, a dos cuadras de los carros urbanos.

Superficie 1,000 metros cuadrados. Edificio de tres piezas en regular estado y un almacén grande recién construído, de cal y ladrillo, con techo de fierro galvanizado. El resto de la propiedad está plantada, y tiene agua corriente y luz eléctrica.

Apropiada para negocio o para transformar, con poco costo, en residencia de veraneo, dada su buena situación.

PRECIO: $ 18,000. No tiene hipotecas.

Dirigirse a A. ZUÑIGA A.— Casilla 2275.

"LA NACION"
SUSCRICION HASTA EL 31 DE DICIEMBRE
$ 14.-

Lea Ud. nuestros Avisos Económicos

SACOS VACIOS

Trigueros, Cebaderos y Paperos nuevos, tipo 80 kgs. Trigueros, Cebaderos y Paperos de un solo uso, tipo 80 y 100 kgs. Trigueros de segunda. Aveneros, Afrecheros, Carboneros especiales con retobos, Leñeros, Saleros, Caleros, cementeros, etc., vende constantemente, por pequeñas y grandes partidas.

JOSE MUGGLI
EXPOSICION 250 — TELEFONO 241, ESTACION
CASILLA 345 — SANTIAGO

Cajones Vineros
y coñaqueros, tiene gran existencia
"LA REPUBLICA"
BARRACA Y FABRICA
Domeyko 2354. — Teléfono 182, Parque

Alambre Nº 12
PARA PASTO VENDO 5,000 KILOS
PLUTARCO VALENZUELA
Bodega Requegua
CHACABUCO 29

FARMACEUTICO
Se necesita farmacéutico con bastante práctica para regentar Botica en Freire.
Dirigirse en Santiago, a
GUILLERMO KLIMESCH
o en Freire, a
SALVADOR ALVAREZ

LÁPICES
VENUS

UNA vez que usted use el lápiz VENUS de dibujo, ningún otro lápiz le satisfacerá.

Los lápices VENUS se hacen en 17 grados—6B al 9H—un lápiz de dureza apropiada para cada uso.

Los lápices y las gomas VENUS se venden en las mejores librerías y papelerías.

American Lead Pencil Co.
220 Fifth Avenue, New York
U.S.A.

VENUS ERASER
AMERICAN PENCIL CO. NEW YORK
Nº 24
En las gomas VENUS se emplea la mejor materia prima. Borran con suavidad sin ensuciar el papel. Hechas en 12 tamaños.
VENUS
El Lápiz de Calidad de Mayor Venta en el Mundo

LIGEIA

(CONCLUSION)

La extrañeza de sus ojos, era, sin embargo, independiente de su forma, de su color y de su brillo: debía, por lo tanto, atribuirse a la expresión.

Pero esta palabra no tiene sentido; no es más que un sonido de vasta latitud donde se defiende nuestra ignorancia contra los misterios espirituales.

¡La expresión de los ojos de Ligeia! ¡Cuántas y qué largas horas medité sobre ello! ¡Cuántas veces durante una noche estival intenté sondearlo! ¿Qué era ese no sé qué, ese algo más profundo que el pozo de Demócrito, yacente en el fondo de las pupilas de mi bien amada? Lo ignoraba. Pero estaba poseído de la obsesión de descubrirlo.

¡Oh, sus ojos! ¡Sus anchas, brillantes y divinas pupilas! Llegaron a ser para mí como las estrellas gemelas de Leda y por ellas fuí el más ferviente de los astrónomos.

Entre las numerosas e incomprensibles anomalías de la ciencia psicológica no hay ninguno tan interesante, tan excitante, como al querer recordar en nuestra memoria una cosa olvidada hace mucho tiempo, nos encontramos al borde mismo del recuerdo sin alcanzarle por completo.

De este modo, ¡cuántas veces al intentar el ardiente análisis de los ojos de Ligeia sentí acercarse el completo conocimiento de su expresión! Y, sin embargo, nunca logré apoderarme de él y acabó por desaparecer por completo.

Sin embargo —¡oh extraño, el más extraño de los misterios!—, siempre hallé en los objetos más corrientes y vulgares del mundo una serie de analogías con esta expresión. Desde la época en que la belleza de Ligeia pasó a mi espíritu y se instaló allí como en un relicario, he agotado en muchos seres del mundo material una sensación análoga a la que suspendía sobre mí, y en mí, bajo la influencia de sus anchas y luminosas pupilas.

Pero no por ello soy menos incapaz de definir exactamente ese sentimiento, de analizarle.

Lo he reconocido algunas veces en el rápido crecimiento de una viña, en la contemplación de una falena, de una mariposa, de una crisálida, de una corriente de agua precipitada.

Lo encontré en el Océano, en la caída de un meteoro. Lo presentí en las miradas de algunos viejos centenarios.

En el cielo hay una o dos estrellas; sobre todo una doble y cambiante que se encuentra cerca de la gran estrella de la Lira, que vistas con el telescopio me causaron un sentimiento análogo. También experimenté la misma sensación con ciertos sonidos de instrumentos de cuerda que, algunas veces, por determinados pasajes de mis lecturas.

Entre otros innumerables ejemplos recuerdo muy bien que en cierto libro de José Granville encontré algo extraordinariamente expresivo y evocador: "Hay en esto una voluntad que no muere ¿quién conoce los misterios de la voluntad y su vigor? Porque Dios no es más que un garan voluntad penetrando todas las cosas con la intensidad que le es propia. El hombre no cede a los ángeles ni se somete por completo a la muerte sino por enfermedad de su voluntad pobre"

Releí y medité muchas veces este párrafo y acabé por establecer cierta lejana relación entre las palabras del filósofo inglés y el carácter de Ligeia. Una **intensidad** singular en el pensamiento, en la acción, en la palabra, sería tal vez el resultado o, por lo menos, el indicio de esa gigantesca potencia voliba, que durante nuestras largas relaciones hubiese podido dar otras y más positivas pruebas de su existencia.

De todas las mujeres que he conocido, sólo ella, la plácida Ligeia, de tan tranquilo aspecto, era la presa más desgarrada por los tumultuosos buitres de la cruel pasión. No podía yo valorar esta pasión sino por el milagroso influjo de aquellos ojos cariciosos y aterradores a un tiempo mismo, por la melodía casi mágica, la modulación, nitidez y dulce calma de su voz profunda y por la salvaje energía de las extrañas palabras que pronunciaba habitualmente y cuyo efecto se duplicaba por el contraste de su recitado.

He hablado antes de la cultura de Ligeia. Era inmensa, no igualaba por ninguna otra mujer. Conocía profundamente las lenguas clásicas, y en lo que se refiere a mis propios conocimientos en las lenguas modernas de Europa, nunca la sorprendí la menor falta. Aunque, después de todo [illegible]ción académica, Ligeia era intachable. La conciencia de su superioridad infinita hacían que yo me resignara, con la confianza de un escolar, a que me guiase ella por entre el mundo caótico de las investigaciones metafísicas, a las cuales me aficionó desde los primeros años de nuestro matrimonio.

Con qué triunfal delicia, con qué etérea esperanza veía yo cómo Legeia, inclinada sobre mí, desplegaba la admirable perspectiva, la amplia avenida, espléndida y virgen, por la cual llegaría al término de una sabiduría demasiado preciosa y demasiado divina, para no ser prohibida.

Con qué terrible dolor no vi luego, al cabo de algunos años que todas estas esperanzas huían volando rápidamente.

Sin Ligeia yo no era nada más que un niño andando a tientas en la noche.

Unicamente su presencia, sus lecciones, podían aclarar con viviente luz los transcendentales misterios, en los cuales profundizábamos.

Privado del lustral fulgor de sus ojos, toda aquella literatura, alada y áurea al principio, se transformaba en fastidiosa, saturniana y pesada como el plomo.

Cada vez iluminaban menos sus ojos las páginas que yo iba descifrando. Ligeia cayó enferma. Sus ojos extraños ardían con un resplandor demasiado espléndido y los dedos pálidos tomaron el color de la muerte, el color transparente y cerúleo; las venas azules de su frente palpitaron impetuosas. Comprendí que iba a morir y luché desesperadamente contra el [illegible]

Con gran asombro mío, los esfuerzos de esta mujer apasionada fueron todavía más enérgicos.

A juzgar por la seriedad de su naturaleza, yo creí que la muerte llegaría para ella libre de terrores; pero no fué así.

No hay medio de expresar qué feroz resistencia desplegó en sus luchas con la Sombra. Yo gemía de angustia frente al lamentable espectáculo: hubiese querido calmarla, hubiese querido agotar todos los razonamientos: pero la intensidad de su salvaje deseo de vivir —de vivir, **nada más que de vivir**— todo consuelo y todo razonamiento hubiera sido el colmo de la locura.

Sin embargo, hasta el último momento, en medio de las torturas y de las convulsiones de su espíritu, no se desmintió un solo instante la aparente placidez de su conducta.

Su voz se hacía más dulce, más profunda, y yo quedaba extasiado ante esta melodía sobrehumana a las ambiciones y aspiraciones que la humanidad no conoció antes de ella. Siempre tuve la seguridad absoluta de su cariño, de que en un pecho como el suyo el amor era una pasión avasalladora; pero sólo al morir comprendí toda la fuerza y toda la enorme extensión de su cariño. Pasaba largas horas, sus manos entre las mías, desahogando el corazón demasiado lleno y cuyo amor por mí llegaba hasta la idolatría. Ignoro lo que hice para merecer la beatitud de tales confesiones. Ignoro también cuál fué mi delito para que se me castigara arrebatándome a mi adorada en aquellos dulces instantes. No me es consentido extenderme mucho sobre este punto. Sólo diré que en el abandono más que femenino de Ligeia a un amor no merecido y, sin embargo, acordado gratuitamente, reconocí al fin el principio de su ardiente, de su salvaje dolor por abandonar con tanta rapidez la vida; no podría descubrir este ardor desordenado, esta vehemencia en su deseo de la vida, nada más que de la vida.

La noche de su muerte me obligó a acercarme a su lecho y a recitar unos versos que había compuesto unos días antes.

Obedecí.

Ved la noche engalanada,
Después de tantos años desolados.
Y un coro angélico y alígero
Sus lágrimas oculta entre los velos
Están en un teatro donde miran
Un drama de esperanzas y temores
Mientras la orquesta, a intervalos, suspira
La música sideral de las esferas.
Los mimos, parecidos al dios que les creara,
Simulan en silencio las palabras,
Y giran de un extremo al otro extremo
Como pobres muñecos que obedecen
Al mando de séres invisibles.
Estos séres extraños que la escena cambian
Y con sus alas de condor exparcen
El infortunio invisible.

¡Oh, drama extraño que de nadie
Podrá ser nunca olvidado,
Con su fantasma eternamente perseguido
E inasequible para la muchedumbre!
Hay un círculo que gira y torna siempre
En torno de sí mismo y en dirección constante.
Y mucho de locura y más aún de pecado
Forman la horrible trama de la intriga.
Pero mirad: a través de los mimos
Una forma rampante penetra en el recinto,
Algo rojo y sangriento que avanza y se retuerce,
Del fondo solitario de la escena.
¡Oh, cómo se retuerce! ¡Con qué mortales ansias
Los mimos en sus fauces se debaten!
Mientras los serafines sollozan de tristeza
Viendo cómo sus dientes
Chorrean de sangre humana.
Las luces ya se extinguen;
No queda ya ninguna,
Y sobre cada forma trágica y temblorosa
Desciende cual sudario
El telón."

Y los ángeles, pálidos, sollozantes,
Se alzan y revelan,
Que este drama es el hombre
Y su héroe es el gusano.

—¡Dios mío! —exclamó Ligeia, incorporándose y tendiendo los brazos al cielo, en un movimiento espasmódico, cuando terminé de recitar los versos—. ¡Oh, Dios mío! ¡Padre celestial! ¿Es posible que se cumplan irremisiblemente todas estas cosas ¿No será nunca vencido el gusano? ¿No somos una parte de tí mismo? ¿Quién conoce los misterios de la voluntad y su vigor? El hombre no cede a los ángeles ni se somete por completo a la muerte sino por la flaqueza de su pobre voluntad.

Y entonces, como agotada por la emoción, dejó caer bruscamente los brazos, y entre sus últimos suspiros oí que se mezclaba en sus labios, como un murmullo, el final del pasaje de Glanville: "El hombre no cede a los ángeles ni se somete por completo a la muerte sino por la flaqueza de su voluntad pobre".

Murió. Y yo, anulado, pulverizado por el dolor, no pude soportar mucho tiempo la espantosa desolación de aquella casa en la sombría ciudad ruinosa a orillas del Rhin.

No me faltaba lo que el mundo llama fortuna. Además, Ligeia me había otorgado mucho más de lo que poseen la mayoría de los mortales. No obstante, transcurridos algunos meses de una vida giróvaga e inútil, me refugié en el fondo de una abadía, cuyo nombre no diré, y adquirida con este objeto en una de las partes más incultas y menos frecuentadas de la bella Inglaterra. La sombría y triste grandeza del edificio, el aspecto casi salvaje de las cercanías, las melancolías y venerables recuerdos ligados a ella estaban de acuerdo con el sentimiento de completo abandono de mi alma y que me obligó a buscar aquella lejana y solitaria región.

Conservé a la abadía su aspecto interior, su carácter primitivo, y no quise arrancar siquiera el musgo que tapizaba sus ruinosos muros. Pero intenté distraer con infantil empeño mi amargura desplegando dentro de ella magnificencias verdaderamente regias.

Desde muy niño tuve siempre cierta obsesión por lo fastuoso, y ahora, como una consecuencia del dolor, volvían a mí los pretéritos sentimientos. ¡Ay de mí! En todos aquellos espléndidos y fantásticos tapices y las solemnes esculturas egipcias, en las tallas medioevales y en los muebles de extravagantes arabescos, no era difícil descubrir un comienzo de locura. El opio me había esclavizado, me tenía entre sus garras, y mis actos y mis ideas estaban como impregnados del color de su sueño. No olvidaré nunca aquel refugio, mil veces maldito, donde, en un momento de enajenación mental, tomé por esposa —después de la inolvidable Ligeia— a lady Rowena Trevanion Tremaine, la de la blonda cabellera y los azules ojos. No se me ha borrado ni un solo detalle de aquella alcoba nupcial, que tendré siempre presente ante los ojos. ¿Cómo pudo la altiva familia de mi prometida consentir que una hija tan tiernamente querida entrara en aquella habitación decorada de tan extraño modo?

Aquel cuarto formaba parte de una de las torres de la abadía, fortificada como un castillo. Tenía la forma de un pentágono de grandes dimensiones. La parte Sur de la habitación era un enorme y único ventanal, formado con un inmenso cristal de Venecia de una sola pieza y de un color sombrío, que dejaba pasar el sol y la luna con siniestros fulgores. Por encima de esta enorme ventana prolongábanse las ramas de una vieja parra abrazada y retorcida sobre los muros macizos de la torre. El techo era de roble, ennegrecido por el tiempo, excesivamente elevado y lleno de extravagantes arabescos semigóticos, semidruídicos.

En el centro de artesonado estaba colgada la lámpara de oro. Tenía la forma de un incensario perforado caprichosamente, de tal modo, que parecían serpentinas lengüecillas las luces multicolores. Algunas otomanas y candelabros orientales estaban esparcidos por la habitación y en el centro de ella el lecho nupcial era de estilo indio, esculpido en ébano macizo y cubierto de un baldaquino negro como el de una capilla ardiente. En cada uno de los ángulos de la alcoba levantábanse sarcófagos de granito negro, arrancados de augustas tumbas existentes cerca de Loxor y labrados con primorosas esculturas. Pero donde la fantasía se había desbordado principalmente era en los tapices. Los muros, prodigiosamente altos —más allá de toda proporción—, estaban cubiertos de arriba abajo con una tapicería pesada hecha de la misma materia empleada para las alfombras otomanas, el baldaquino del lecho y los suntuosos cortinajes que casi cubrían la ventana. Esta materia era un tejido del más rico oro y adornado simétricamente con arabescos y guirnaldas caprichosas, destacando sobre el fondo sus siluetas de un negro profundo. Pero lo curioso de estos dibujos es que, en virtud de un procedimiento que encontramos ya en la más remota antigüedad, cambiaban de aspecto y de forma. Al entrar en la habitación sólo parecían simples y caprichosas monstruosidades: pero conforme se avanzaba hacia ellos desaparecía gradualmente este carácter y el visitante se veía rodeado por una multitud de formas inquietantes como los cortejos macabros que crean las supersticiones nórdicas o como los desfiles diabólicos que turban el culpable sueño de los frailes. El efecto fantasmagórico de estas figuras de pesadilla se aumentaba con el paso de una corriente de aire artificialmente continua que pasaba por detrás de la tela y que prestaba a todo temeroso movimiento.

Tal era la cámara nupcial de aquella mansión, donde pasé con Rowena Trevanion las impías horas del primer mes de nuestro matrimonio. Debo confesar que sentía demasiada inquietud; me daba cuenta de que mi esposa era taciturna y no sentía mucho amor por mí. Pero esto casi me divertía. Yo sentía por ella un odio casi diabólico; constantemente pensaba —y con qué intensidad— en Ligeia, la amada, la augusta, la bella, la muerta. Tenía orgías de recuerdos, me complacía en evocar su pureza, su sabiduría, su elevada y etérea naturaleza, su amor apasionado, idolátrico. Consumía mi espíritu una llama más violenta que la que inflamó el suyo; en el entusiasmo de mis ensueños de opio gritaba su nombre en alta voz durante el silencio de la noche, durante el día, en los más sombríos y recónditos refugios del valle, como si la energía salvase la pasión solemne, el ardor de mi pasión por la difunta, pudieran resucitarla en aquella vida que abandonó **¿para siempre?**

A principios del segundo mes de nuestro matrimonio lady Rowena estuvo enferma. Durante la noche se agravaba su calentura, y en medio del delirio hablaba de extraños ruidos producidos en la alcoba y que indudablemente eran debidos a las influencias fantasmagóricas del mobiliario y de la tapicería.

Apenas se había restablecido de su enfermedad, cuando se agravó súbitamente, viéndose obligada a guardar cama, y desde entonces todos los esfuerzos de la ciencia fueron inútiles para devolverle la salud perdida. A medida que aumentaba su mal crónico, crecía en ella una irritación nerviosa constante y una excitabilidad tal, que las cosas más vulgares adquirían a sus ojos temeroso aspecto. Pero entonces empezó a hablar, y cada vez con mayor obstinación, de unos ruidos y movimientos insólitos detrás de las cortinas.

Una noche, a fines de Setiembre, insistió con mayor energía que nunca, en su preocupación. Se despertó de pronto, después de un sueño agitadísimo, y el cambio brusco de su rostro enflaquecido me llenó de ansiedad y de terror. Yo estaba sentado a la cabecera de la cama en una de las otomanas; mi mujer se incorporó a medias y en voz baja volvió a hablarme de ruidos que ella oía, pero que yo no podía oír; de movimientos que ella percibía, pero que yo no podía percibir.

El viento seguía corriendo detrás de los tapices, y procuré demostrarle —aunque, lo confieso, yo no estaba tampoco muy seguro de ello—, que aquellos suspiros medio articulados y aquellos cambios casi insensibles en las figuras negras no eran sino efecto natural de la corriente de aire. Pero su lividez, cada vez más profunda, me demostró que todos mis esfuerzos para tranquilizarla serían inútiles. Creí que perdía el conocimiento, y me aterró la soledad en que estábamos. Como ningún criado se hallaba al alcance de mi voz atravesé la alcoba en busca de la medicina que el médico había aconsejado para estos casos. Al pasar bajo la luz de la lámpara sentí que algo palpable e invisible había rozado ligeramente mi persona y ví sobre el tapiz áureo, en el centro mismo de los fulgores proyectados por el incensario, una sombra —una sombra débil, indefinida, de angélico aspecto—, tal como podría ser la sombra de una Sombra. Pero como estaba bajo la presión de una dosis excesiva de opio no le concedí la menor importancia, y desde luego no le dije nada a Rowena. Encontré la medicina, atravesé de nuevo el cuarto, llené un vaso, que llevé hasta los labios de mi mujer. Ella había recobrado un poco las fuerzas y bebió la poción sin auxilio alguno. Entonces yo me dejé caer sobre el diván.

Y de pronto oí distintamente un ligero ruido de pasos sobre la alfombra, y cerca del lecho, y un segundo después, en el preciso instante en que Rowena se llevaba el vaso a la boca, ví —tal vez lo soñé—, ví caer en el vaso, como de una fuente invisible suspendida en el aire, tres o cuatro gruesas gotas de un fluído brillante y del color del rubí.

Rowena no vió nada; tragó el vino sin vacilar, y yo me cuidé mucho de hablarle de una circunstancia que, después de todo, sería hija de la autosugestión de mi imaginación excitada y cuya actividad mórbida aumentaba el terror de mi mujer: el pio y la alta hora nocturna.

No puedo ocultar, sin embargo, que inmediatamente después de la caída de las tres gotas rojas se efectuó un cambio fatal en la enfermedad de mi mujer; tanto, que a la tercera noche las manos de sus servidores la amortajaron y yo quedé solo, con su cuerpo envuelto en el sudario, en esta cámara fantástica, que la recibió como segunda esposa.

Extrañas visiones, engendradas por el odio, voltigeaban como sombras en torno mío. Miraba con ojos inquietos los sarcófagos, los rincones oscuros del cuarto, las figuras movibles de los tapices, las luces vermiculares y cambiantes de la lámpara. Y de pronto, la mirada volvió a fijarse en aquel punto del círculo luminoso donde ví pasar la sombra ligera de una Sombra. Pero ahora no ví nada, y respirando ya más libremente, miré entonces el lívido y rígido rostro inmóvil sobre el lecho. Entonces sentí acudir a mí innumerables recuerdos de Ligeia. Sentí afluir a mi corazón, con la tumultuosa violencia de una marea, todo aquel inefable dolor que sentí al verla a **ella también** envuelta en su sudario.

Avanzaba la noche. Yo seguía con los ojos fijos sobre el cuerpo de Rowena y el corazón lleno de **ella**, de la ella única que fué el amor supremo.

Cerca de media noche, o tal vez después de media noche, porque había perdido la noción del tiempo, un sollozo muy tenue, muy ligero, pero muy distinto, me despertó de mi ensoñación. Sentí que venía del lecho de ébano, del lecho de la muerta; agucé el oído, con una angustia de terror supersticioso; pero el rumor no se repitió. Concentré la mirada en un esfuerzo angustioso, procurando descubrir el menor movimiento del cuerpo, pero el cuerpo yacía inmóvil. Y, sin embargo, era imposible que me hubiera equivocado. Estaba seguro de haber oído el sollozo, y obstinadamente fijé la atención en el cadáver. Trascurrieron algunos minutos, y poco a poco, una ligera coloración muy débil, apenas sensible, encalidecía las mejillas y se filtraba a lo largo de los párpados deprimidos. Bajo la presión de un horror y de un terror inexplicable sentí que las pulsaciones de mi corazón se detenían y que mis miembros se enfriaban. Pero en seguida imaginé que nos habíamos precipitado en los fúnebres preparativos. Rowena vivía aún. Era necesario practicar inmediatamente algunos cuidados; pero la alcoba estaba tan separada de la parte de la abadía, donde dormían los criados, que no podía solicitar su ayuda sin abandonar la cámara mortuoria.

Decidí, por lo tanto, valerme de mí mismo. Pero al mirar nuevamente el cadáver noté que el color había desaparecido de las mejillas y de los párpados; la lividez era más profunda, los labios se apretaron más aún con la mueca espectral de la muerte. Una frialdad y una viscosidad repulsiva se extendieron rápidas sobre toda la superficie del cuerpo, y sobrevino la completa rigidez cadavérica. Volví a caer en el diván y me abandoné nuevamente al ensueño, a la apasionada contemplación de Ligeia.

Transcurrió próximamente una hora, cuando —¿sería posible, gran Dios?— tuve de nuevo la sensación de que un rumor vago venía hacia mí desde el lecho mortuorio. Escuché atentamente y volví a oír un suspiro. Entonces me precipité sobre el cuerpo y ví, claramente, que, los labios temblaban. Un minuto después se abrían, descubriendo la brillante línea de los dientes nacarinos. Sentí que mi vista se oscurecía, que se me escapaba la razón, y sólo por un violento esfuerzo de autosugestión tuve el valor de contener mis nervios. Ahora se extendía una imperfecta coloración sobre la frente, las mejillas y la garganta. El cuerpo era penetrado por un calor sensible; incluso en el corazón empezaban a notarse pulsaciones: mi mujer **vivía**, y redoblado mi espanto procuré ayudar a la resurrección con fricciones y con toda clase de procedimientos que la experiencia o las numerosas lecturas médicas podían sugerirme.

Pero todo fué inútil. Súbitamente el color desapareció, las pulsaciones cesaron, la expresión de muerte volvió a los labios, y un instante después todo su cuerpo recobraba la frialdad helada, el tono lívido, la rigidez completa de un cuerpo que yaciera en la tumba desde hacía varios días. De nuevo volvía a caer en el ensueño de Ligeia y de nuevo —¿comprenderéis que me estremezca al escribir estas líneas?— de nuevo un ahogado sollozo salió del lecho de ébano.

¿Pero a qué detallar minuciosamente los inefables horrores de aquella noche? Bastará decir cuántas veces hasta la madrugada se repitió el terrible drama de la resurrección; a cada nueva caída, la muerte era más rígida y más irremediable; cada nueva agonía parecía una lucha contra invisible adversario y cada lucha era seguida de extrañas alteraciones en la fisonomía de lady Rowena.

Cercano ya el día, la muerta se movió más enérgicamente que nunca, aunque revelando una muerte más irreparable. Hacía tiempo que cesara todo esfuerzo y todo movimiento, y yo permanecía desesperadamente acurrucado en la otomana.

El cuerpo, como digo, se movía; los colores de la vida tornaban al rostro con una energía singular; los miembros perdían su rigidez y, salvo que los párpados continuaban pesadamente cerrados y que el sudario comunicaba aún al rostro su carácter sepulcral, diríase que Rowena había sacudido por completo las cadenas de la muerte. Pero no tardé en cambiar la suposición en certidumbre; no pude dudar por más tiempo, cuando, levantándose del lecho, vacilante, con pasos débiles, los ojos cerrados, como una persona perdida en el sueño, aquel sér envuelto en el sudario avanzó audazmente hasta el medio de la habitación. Yo no temblaba; no me movía siquiera, porque una serie de pensamientos inexpresables causados por el aspecto, la estatura del fantasma entraron de improviso en mi cerebro, paralizándole, petrificándome.

No me movía, pero contemplaba la aparición. ¿Era realmente la viva Rowena lo que tenía en frente de mí? ¿Aquello podía ser realmente Rowena, lady Rowena Trevanio de Tremaine, la de la blonda cabellera y los azules ojos?

¿Por qué dudaba?

La tela blanca oprimía la boca. ¿Por qué no había de ser la boca respirante de lady Rowena?

Y las mejillas, ¿no eran las rosas meridionales de su vida?

Y la barbilla, con sus graciosos hoyuelos, ¿no podía ser la suya?

Pero, ¿había crecido, después de su enfermedad?

¡Qué inexplicable delirio se apoderó de mí ante esta idea! De un salto caí a sus pies. Ella se retiró a mi contacto y desenvolvió la cabeza del horrible sudario. Entonces desbordó en el aire pesado de la cámara mortuoria una masa enorme de largos y desordenados cabellos.

Eran más negros que las alas de media noche: la hora que tiene plumaje de cuervo.

Y en el rostro, que tenía frente a mí, se abrieron lentamente, lentamente, **los ojos.**

—¡Oh! ¡Al fin! —exclamé— ¿Cómo pude engañarme? **He aquí** los ojos adorablemente **rasgados**, los ojos negros, los ojos **extraños** de mi amor perdido, los **ojos de** lady Ligeia.

E. A. P.

LA MUNDIAL

COMPAÑIA DE SEGUROS GENERALES

CAPITAL............... $ 2.000.000

Oficina Matriz: SANTIAGO - Edificio de su propiedad: BANDERA esq MONEDA
Teléfono 1910 - Casilla 12-D - Dirección Teleg. "MUNDIAL"

DIRECTORIO:

ROBERTO SANCHEZ GARCIA DE LA H., Presidente.
RICARDO LYON, Vice - Presidente

DIRECTORES:

LUIS ANTONIO VERGARA, JORGE V. JENKINS, ALBERTO LATHAM
CARLOS MASCARO SERRANO, Director-Gerente.
OCTAVIO UNDURRAGA LAZO, Sub-Gerente.
NESTOR SOZA, Médico-Jefe.
DOMINGO A. CORREA, Inspector General
ERNESTO BARROS JARPA, Abogado.
JUAN B. PARODI, Inspector en viaje.

Departamento de Vida

Emite pólizas en todos los planes conocidos, a la prima más baja y en las condiciones más liberales. SEGUROS INDIVIDUALES, SEGUROS EN CONJUNTO (marido y mujer). DOTES PARA NIÑOS. Conviene imponerse de las ventajosas condiciones de sus seguros de vida y solicitar prospectos.

Departamento de Incendio

Efectúa seguros contra incendio, riesgos marítimos, mercaderías en viaje por ferrocarril, lucro cesante, accidentes del tránsito, etc.

Cuenta con Agencias en toda la República y a su gran liberalidad y rapidez para liquidar los siniestros e indemnizaciones de perjuicio, debe, en gran parte la confianza de que goza en el público.

Las Pólizas de Incendio de "LA MUNDIAL" son aceptadas en garantía por los Bancos y todas las instituciones de crédito. Pídanse prospectos a sus agentes o directamente a la Oficina Principal.

BANDERA Esq. MONEDA SANTIAGO

GRAN PAPELERIA HOREAU

Estado 134 - Teléfono 883

FUNDADA 1830

El más completo y variado surtido de papeles preciosamente pintados: lisos, dorados, cretonas y brocatos. Ofrecemos a precios excepcionales

Gran existencia en papeles baratos, desde $ 0.60, $ 1.00, $ 1 50 arriba.

LLEGO GLACIER PARA VIDRIOS

Para Enflaquecer

con seguridad y sin riesgos tómense PILDORAS GALTON a base de extractos vegetales. El mejor remedio contra la Obesidad. Las PILDORAS GALTON hacen enflaquecer mejorando la digestión

Exito constante, absoluta seguridad.

J. RATIÉ, Farmacéutico
45, Rue de l'Echiquier, Paris
En Santiago:
Droguería Francesa, Delicias 757
y todas farmacias.

DE NUESTROS CORRESPON

LA CAMPIÑA BRETONA

por ALMOR

Flota sobre sus campos una pesadumbre nostálgica y bondadosa. — El mar de Bretaña distinto a todos los mares del mundo. — Las bretonas tienen el alma de hermanitas de caridad. — La vida de los pescadores de Islandia

BRETAÑA, Setiembre de 1924

Así como hace un año dí a mis ctores de "La Nación", la im- esión de un viaje a través de la ormandía, hoy quisiera trasmi- les las emociones intensas que e inspira la campiña bretona, enos linda y amable que aque- , pero más elocuente y perso- l en su desolación infinita. presencia del mar, de un mar stico y airado, voraz y trágico, manifiesta hasta tierras aden- o, y los campesinos que asoman las puertas de sus viviendas ises lucen todas esas fisono- ías áridas, quemadas, rugosas como talladas en madera, pro- as de la gente de la costa. Flota esos campos melancólicos, es- altados de florcitas tímidas, narillas, blancas y azules, una sadumbre nostálgica y bonda- sa que se difunde en todas par- , una tristeza innata de la que desprende, al mismo tiempo, sentimiento de resignación ndosa que encierra a pesar de do, una sensación de paz y de nsuelo. El sol de verano, raras ces deslumbrante en estos pa- jes, no es el que más conviene la península. Prefiero sus nie- as, sus cielos velados, sus at- ósferas grises y sus medias- tias que imprimen al paisaje las alidades que le son propias y e armonizan con su alma.

El pueblo bretón se ha mante- lo en su estado primitivo. En nguna parte se halla la vida ás estrechamente localizada, más clusiva de su medio y más in- ferente de lo que ocurre fuera l círculo que le pertenece. Toda existencia de esos seres senci- s y sin ambiciones se desarro- en un mismo ambiente, se mo- la en presencia de las mismas laturas. La pequeña ciudad eina constituye para esa buena nte el fin del mundo que, con s aldeas cercanas, forman to- el universo. Las estaciones en periódicamente las mismas upaciones, las mismas labores, mismos placeres y regocijos, mismo ritmo repetido. Se vi- y se muere en donde se ha na- o.

Caminemos por esas rutas gri- que ondulan, que ya se acer- n y se alejan de la costa es- rpada, abrupta, a menudo cor- a a pique y como destrozada r el furor de las olas. Una tural tendencia de piadoso mis- ismo inclina el alma bretona cia las creencias de la iglesia, una forma pura y sencilla, ca- infantil. Todo es local, hasta santos que se llaman **San uinon, San Egarec, San Guéno-** etc., y diríase que hubiera mbién un solo dios de la Bre- ña, creado para ella. La reli- ón se mantiene también como lo en ese pueblo apacible y sin siones, en su estado primiti- . Impone por la sinceridad que ana de ella, por la belleza cau- adora que se desprende de la ura y de la poesía que la en- elve.

A cada instante encontramos pillas construídas, ya en el ucero de dos caminos, ya entre rocas, perdidas en el fondo de un valle cóncavo o bien senci- mente en medio de la llanura e el viento barre en toda su ex- sión con un inmenso gemido timero. Son pobres construc- nes, bajas y antiguas, pulidas r los tiempos, que a fuerza de ir cerca de la tierra, han ad- rido una completa afinidad con a. Parecen nacidas del suelo nto con los árboles exentos de ergía, con las yerbas y el gra- to y sus piedras uniformes, re- biertas de un musgo amari- nto, sus gradas mal unidas, s altares de madera y los ntos que las habitan, carcomi- por la brisa salina que todo penetra, parecen más creación Dios-naturaleza que obra del mbre.

Los crucifijos también se alzan trecho en trecho, en el camino, junto a las viviendas, en los jardines o en las soledades inmensas, con no sé qué ademanes sugestivos de inmovilidad pensativa y, a medida que se acerca uno a la costa, abundan, se multiplican y se vuelven cruces, infinidad de cruces de granito. Ante el horizonte hondo y tenebroso, cual espectadoras mudas de los dramas del océano, abren sus brazos como implorando auxilio; sus ademanes trágicos se perfilan sobre el cielo y el abismo y no hay plegaria más dolorida, más infinitamente dramática, que la que se desprende de esas siluetas de piedra que soportan, erguidas sobre las rocas, el símbolo de un pesar profundo. Diríase que llaman a la piedad suprema que desciende desde arriba ante esa gran tumba atormentada de los marinos y de los pescadores: ¡el mar!

¡Oh, el mar de Bretaña, distinto de todos los mares del mundo en su aspecto y en su alma! Agresivo, taciturno, bajo su cielo de plomo, cruel e indómito, abriga sentimientos de violencia y de venganza. No le da tregua a la lucha que emprende, a través de los tiempos, en contra del continente y, en invierno como en verano, repite sus asaltos con furor constante. Las olas monstruosas, en días de tempestad, se abalanzan sobre él, unas tras otras, en caótico tropel, como infladas por un soplo inmenso que, con fuerza irresistible, proviniera del fondo; sus crestas, cada vez más blancas, se yerguen y se retuercen y causa pavor verlas, a medida que se acercan, encabritarse para precipitarse sobre los peñascos gigantescos. No se realiza que pueda ser este el mismo mar que a ciertas horas se retiar dejando en las playas, abajo, los barcos pescadores inclinados a uno y otro lado, sobre la arena. Estas pobres goletas que las aguas abandonan un momento, me producen un extraño efecto de "cosas muertas", cuerpos de los cuales el espíritu se ha evadido o bien, vistos de lejos, grupos de aves gigantes inmovilizadas allí por la fuerza de un sortilegio.

En medio de ese paisaje desolado y tétrico, las bretonas, con sus cofias blancas, sus trajes amplios de terciopelo y sus delantales ténues, surgen en los caminos como apariciones irreales de leyenda. Tienen el alma de las hermanitas de la caridad que gustan tanto encontrar sobre la ruta: llevan la misma aureola de paz, de ternura, de limpidez, de serenidad, que parece avanzar con ellas. Las viejecitas, limpias, inmaculadas, con sus trenzas enroscadas y sus bonetes blancos, sonríen sin motivo y todo lo que llevan tiene una semejanza con sus personas: el canasto, el atadito, y, sobre todo, el rústico paraguas, gordo e inflado, como sus faldas. Pasan a veces, en sus pequeños carretones que un burrito diminuto arrastra y puedo asegurar que, aunque en general los asnos jamás sonríen, los de Bretaña lo hacen, no sé de qué manera... pero ¡es así! y para consolarnos aún del viento marino y de las borrascas que traen consigo clamores de naufragios y de luchas titánicas, tenemos, además de las bretonas, de las chozas y de los cantos de los pajaritos, el rumor de los molinos, de esos molinos viejos que mueve el viento y que atraían a don Quijote. Sus astas giran velozmente, con un crugido que siempre se repite, y que, a la caída del crepúsculo, aparecen como brazos largos que se agitan.

Pero — como ya lo he dicho — la impresión del mar domina en todas partes. Su presencia se manifiesta irresistiblemente! Los pescadores de Islandia", que inspiraron a Loti su obra más bella y el recuerdo de cuyos sacrificios y hazañas flotan en toda la península bretona, constituyen el orgullo de esa raza única en el mundo.

Sin duda que deberían leerse las obras de los hombres en los sitios donde han sido concebidas.

Nadie que conozca la tierna historia de "Yan" y de "Gaud", los héroes del libro, pueden darse cuenta del relieve y de la fuerza emotiva que adquiere en estos parajes, en esas aldeas que el viento azota y en las que el drama cada año se repite.

He hablado con las viejecitas. Los pescadores de Islandia se van en sus goletas en el mes de Febrero. Salen de **Cancale** o de **Pairupol** por grupos de treinta, cuarenta y aún sesenta embarcaciones. Ese día se celebra una fiesta en el puerto, "les pardons", como los llaman. El sacerdote, que ha revestido su casulla de gala, encabeza el cortejo de las madres, de las hijas, hermanas y novias de los pescadores que se van y la multitud de cofias blancas parecen palomas cuyas alas se agitan. Mientras el cura de la parroquia levanta el crucifijo inmenso hacia el mar, cantan las barcas que se alejan y cantan las mujeres en las playas, algunas de rodillas, algunas que ríen y muchas que sollozan con angustia en el alma.

Siempre llega hasta la última puntilla una "Gaud", cuyo "Yan" no vuelve y cuyos ojos nublados se esfuerzan por reconocer entre los pescadores que se pierden en la bruma, al que lleva en el alma. Nadie sabe más de ellos hasta el próximo otoño, época en que todas las mujeres acuden a la cruz de las viudas, desde cuyo pedestal se domina la bahía y el mar.

He querido vivir de cerca todo aquello, ir a "Pairupol", donde residían los pescadores que cantara Pierre Loti, penetrar a sus aldeas vecinas.

Uno se pregunta cómo resisten y viven esas innumerables casitas que se alinean a lo largo de la costa y que el viento sacude todo el año. Quizá es porque ya forman parte de esas rocas y de esas olas. En las puertas se ven ancianas ocupadas en remendar las redes con que irán a pescar y ellas parecen a su vez criaturas del océano con sus manos rugosas y sus dedos torcidos y secos como patas de jaiba.

Todo está intacto! La capilla de los náufragos atesora sus placas conmemorativas en homenaje a los que se han perdido, como "Yan", en las nieblas de la fría Islandia.

Me siento en el banco de piedra, donde se sentara "Gaud" y mis ojos se detienen sobre los epitafios que cubren esas tumbas vacías.

"A la memoria de Sylvestre, desaparecido en el mar. Tenía 18 años"...

"A la memoria de Malec, desaparecido en el naufragio de la "Leopoldina", 1885. Tenía 28 años. Rogad por él!"

"A la memoria de Pierre Goad, perdido a la altura de cap. de... en la tormenta de Junio, 1890. Tenía 22 años".

Etc., etc.

Tal como los vió Loti.

A medida que contemplo estos "in memoriam" doloridos, desfilan ante mí, como un cortejo sombrío, las siluetas de toda esta juventud arrebatada, devorada por la Islandia insaciable, pasan las efigies de estos pobres niños sacrificados al océano, que no han conocido ni la vida, ni sus bellezas, ni las dichas que encierra y a las cuales tenían tanto derecho. Y una nostalgia intensa me invade.

Dirijo la mirada hacia la "cruz de las viudas", de las huérfanas, de las madres que han entregado sus padres y sus hijos al mar. También quiero llegar hasta ella.

Atravieso los montes de la costa desierta y desolada. El viento gime y grandes embarcaciones de formas monstruosas, navegan en el cielo. Yo quiero, a mi vez, rogar por los pobres pescadores que se han perdido en las nieblas heladas... Mas, tras de mí, ha subido un pequeñuelo de faz tostada y de ojos claros que sonríe; un hijo de islandés, sin duda! Trae en la mano un ramo de flores que ha cogido en el camino y lo levanto en mis brazos para que pueda colocarlo en la cruz.

A.

NERIS - LES - BAINS

por MARCELLE AUCLAIR

Mundo nuevo y viejo continente. — El massit central. — Sus aguas calientes. — Neris, oasis de los nerviosos. — Una fuente de juventud

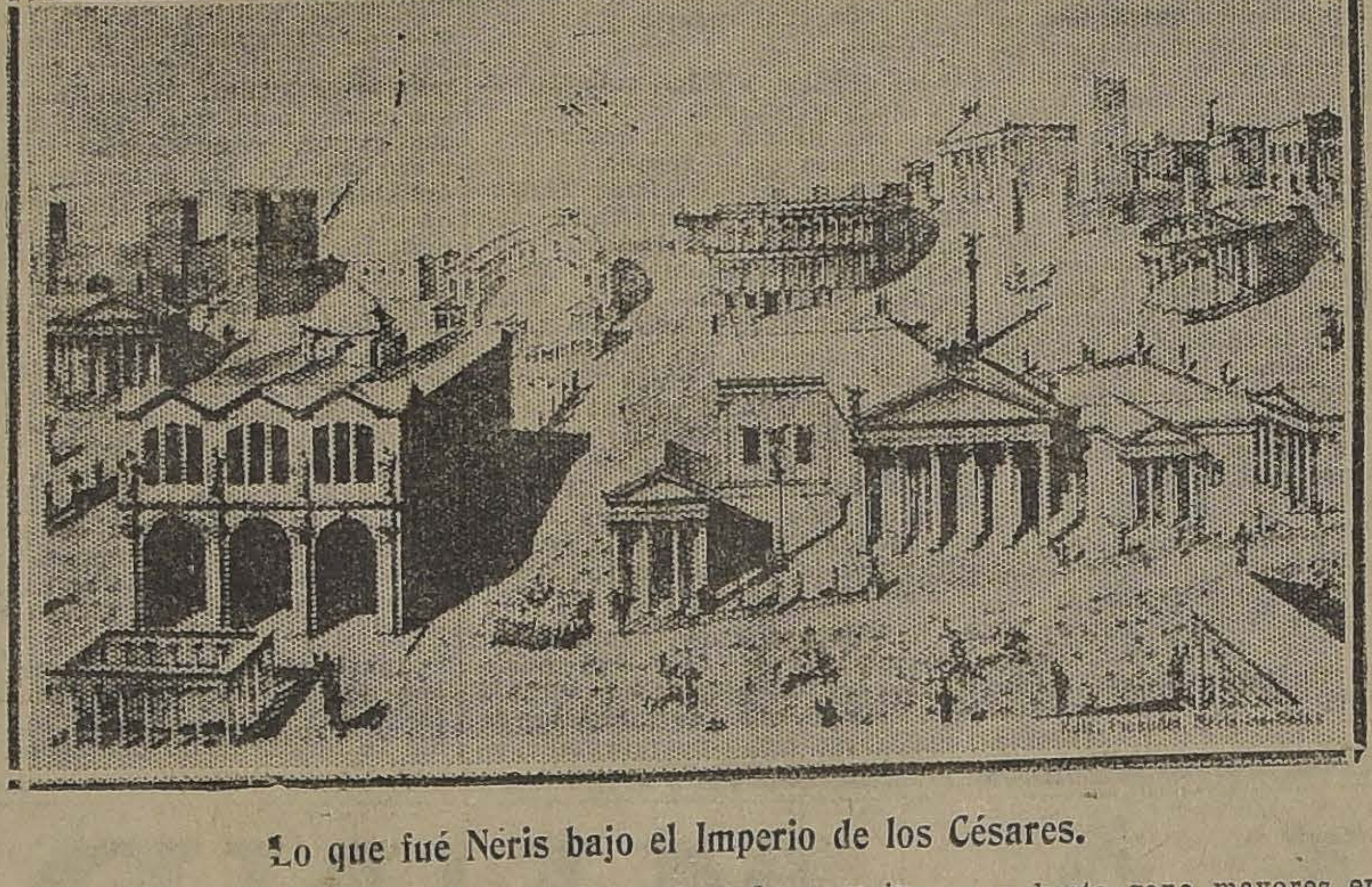

Lo que fué Neris bajo el Imperio de los Césares.

NERIS LES BAINS, 28 Agost. 1924.

Recuerdo haber sentido, en Chile, una honda emoción. Visitaba el fundo de un amigo. Todo el día habíamos recorrido cerros y más cerros. Ya era la hora del atardecer, veníamos en descenso, y las colinas, celosas del misterio nocturno, nos empujaban suavemente hacia la llanura. Allí, destacándose sus siluetas sobre majestuoso fondo de sol poniente, araban unos hombres.

—Allí no se ha sembrado nunca, me dijo el dueño del fundo.

Allí no se ha sembrado nunca... No contesté, pero quedaron grabadas en mí la imagen y las palabras, con una fuerza tan intensa de tierra virgen, de raza joven, de porvenir radiante, que tengo que cerrar los ojos al recordarlo.

Vuelven a menudo a mi memoria aquí, en esta Europa antiquísima en la cual no se puede caminar dos metros sin poner los piés sobre pisadas de los muertos. Y más aún en ese "Massif central" que es, con la Bretaña, lo más antiguo de Francia, lo que primero surgió de los hondos mares primitivos, siendo, entonces, montañas altísimas, volcanes de lava hirviente, y que guardan de aquellos tiempos tan ardiente hoguera interior y que aun brotan calientes y llenas de vitales energías las aguas de Vichy, le Mont-Dore, Néris, Chaltel-Guyón, etc. Allí tuvieron su más profunda patria los Galos, primeros habitantes de Francia, y, después de la conquista romana, de allí, en volcánico estremecimiento, tuvo su origen el sacudón de rebeldía dado por Vercingetorix. Aquí sí que se buscaría en vano un trecho de tierra que nunca haya sabido del arado, de la siembra, un árbol hacia el cual un hombre no haya tendido nunca sus manos... Allí donde hoy nuestra moderna civilización se levanta tan orgullosamente, diez imperios consecutivamente se han erguido, y han muerto.

Conmovedora porfía de ese animal inteligente que es el hombre...

En pocas partes es esta impresión tan palpable como en Neris.

Neris se cuenta hoy entre las estaciones termales más renombradas para las enfermedades nerviosas y reumatismales. Allí acuden todos los que tienen esa terrible conciencia del propio cuerpo que es un dolor agudo, todos los que, dominados por el demonio de los nervios, han llegado a creer en la inanidad de la voluntad. Desgraciadamente, son muchos, y cada día más. La vida moderna agota el sistema nervioso. Los que no se matan trabajando se matan bailando. No se oye hablar sino de neurastenias, depresión o exarcerbación de los nervios. Y todos acuden a Neris Sus aguas son admirables, sedantes y tónicas como ningunas. Son, al decir de los médicos, "radioactivas"; Curie reconoció en ellas la existencia del precioso Radio, y su eficacia es extraordinaria. Se viene de toda Francia y del extranjero a pedir salud a las aguas de Neris, a pedirles agilidad, vida, juventud, y esa buena sensación de equilibrio fisiológico que proviene el sentir dóciles nuestros miembros, prontas y fuertes nuestras energías, y perfectamente afinado el sistema nervioso, es decir sin nerviosidad excesiva ni excesiva placidez; ese bienestar general, al fin, cuya influencia es tan grande sobre la fisonomía humana que hay quienes llaman las aguas de Neris "aguas de belleza", Eau de Beauté. Un historiador de Neris quien, escribe en una prosa algo anticuada, algo ingenua, pero a menudo sabrosa, y llena de detalles interesantes, Moreau de Neris, nos dice que una rosa puesta en el gran pozo queda siempre fresca, y hasta gana mayores encantos...

¿Quién no quisiera, después de eso, bañarse en esas aguas milagrosas? ¿Será encontrado sorprendente que vengan especialmente en gran número las mujeres, en esa edad melancólica en la cual aparecen las primeras arrugas, las primeras canas?

Neris es hoy una pequeña ciudad acogedora, amabilísima, sencilla sin dejar de ser confortab El establecimiento termal comodidad y elegancia. Todo está bien.

Pero el presente de Neris lidece ante la sombra de lo fué su glorioso pasado.

Tomo estos datos de la ob del autor ya nombrado, More de Neris:

Neris brillaba ya entre las c dades de los Galos; era entonc una ciudad soberbia: los edi cios Celtas, notables por la queza de los adornos, precedie ron a los suntuosos palacios los Césares.

Después, bajo los romano fué una de las mayores ciuda de las Galias; su extensión tal que un hombre de a pie podía, en cuatro horas, recorr su circunsferencia. Contaba arenas para los juegos, cuyos tigios se pueden ver aún, te plos, palacios, establecimien termal con grandes piscinas mármol, y todo el lujo y refi miento que prodigaban los manos en esos lugares; vías vimentadas, que llevaban en das las direcciones, hacia B deos, hacia Bélgica, hacia Bre ña, hacia Italia, hacia Espa cerca de la ciudad, grandes tatuas se elevaban a cada del camino; acueductos rom subsisten hoy aún.

Vercingetorix, al iniciar su vuelta contra Roma, y refugia en el centro de Francia, incen las de la comarca. la ciudad, junto con casi to

Vencido el Jefe, restablec en Galia el poder de los Césa se levanta de nuevo Neris. monumentos, siempre grandio no son de un gusto tan perfe Se aproxima la decadencia gran imperio. Ya empieza la sión de razas entre galos y manos. Un descendiente de M co Antonio y Cleopatra cele en Neris, sus bodas con una ven Gala de gran belleza y talento.

Pasan los años. Ya Galia Francia. Y Neris es cuna del será, un día, Emperador del cidente, Carlomagno, el de barba florida.

Y más años... siglos... ris decae... Incendios, guerr destruyen los palacios roman En el 1700 cae uno de los mos vestigios de las glorias reas, la Torre de Nerón,

Hoy sólo quedan por partes, piedras que, limpiadas barro que las cubre, son teles de columnas, o fragme de estatuas de dioses.

Los caminillos orillados bojes, por los cuales es delic pasear, en pleno campo, fue calles de una ciudad poderosa.

Quizá el renombre de sus a le devuelva a Neris su anti esplendor...

M. A

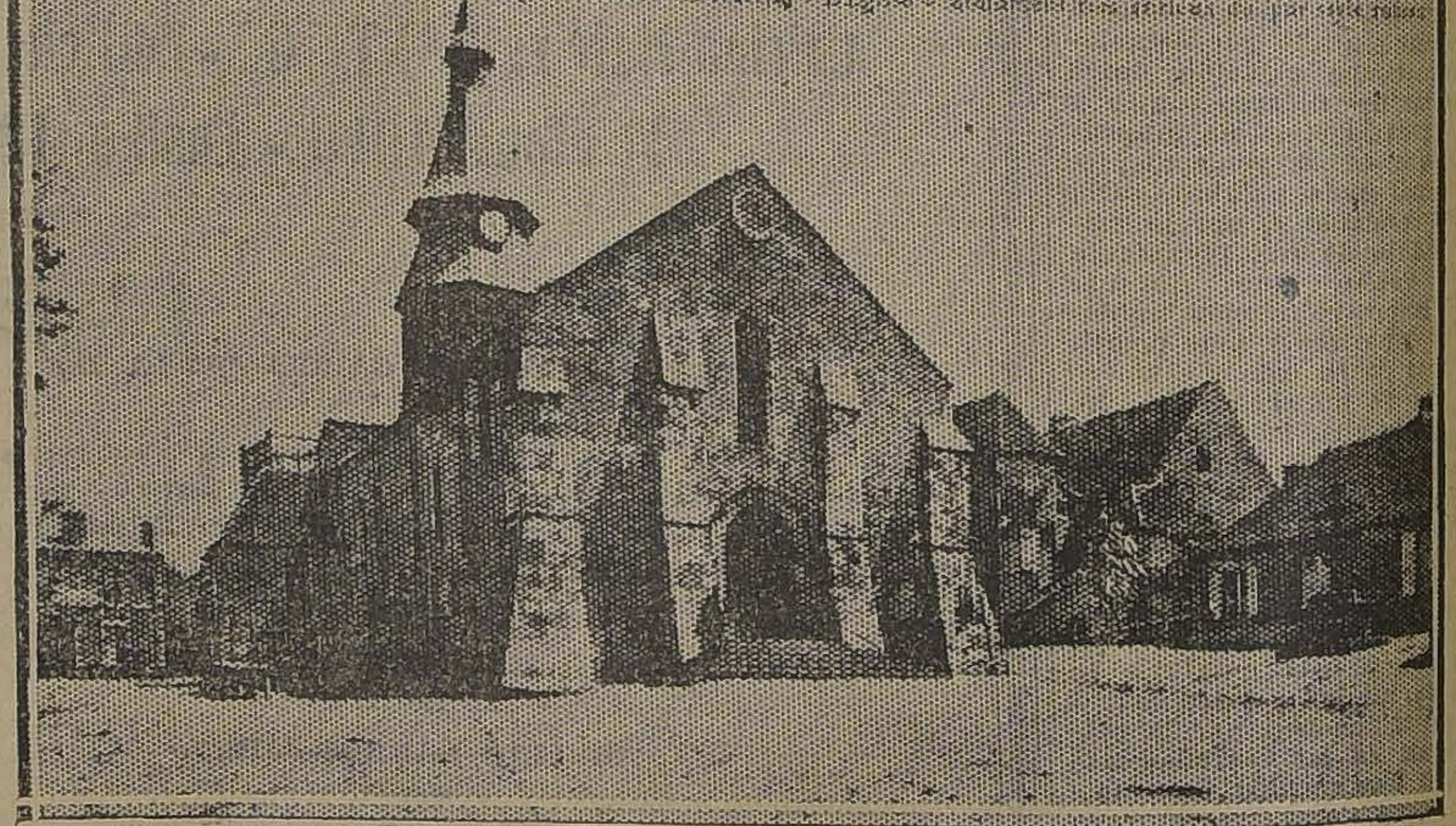

La Iglesia, del tiempo romano.

Compro Propiedad de Residencia

Pago al contado, garantizo negocio en pocos dísa, para cliente extranjero que desea trasladarse a Santiago

Radios de preferencia: Ejército, Dieciocho, Delicias, Manuel Rodríguez, Riquelme, San Martín, Alonso Ovalle, San Ignacio, etc.

SE PREFIERE CASA ESTILO MODERNO, CONCENTRADA, QUE REUNA COMODIDAD

PRECIO DESDE $ 250,000 A $ 300,00

ENVIAR DETALLES COMPLETOS.

Miguel Fuenzalida B.

1061 — MONEDA — 1061

CASILLA 2004.— TELEFONO 521

TORNILLOS PARA MECANICOS

Y UN VASTO SURTIDO DE

Herramientas de toda variedad

OFRECE

MERCERIA SANTIAGO

Ahumada 368 - 378 - Telef. Ingles 1953

MUEBLES

FRENTE AL CONGRESO

de todos estilos a precios bajísimos, vende

LA Universal

CATEDRAL 1131

Damos facilidades en el pago. Entrega inmediata.

BORAXOL

EL MEJOR JABON

MIMBRE

del presente año, se realiza por grandes partidas, a

$ 4.50 CADA ATADO

FABRICA DE VIDRIOS LA CONFIANZA

Santa Rosa esquina Zanjón de la Aguada

Jahuel

LA MEJOR AGUA MINERAL

DEPOSITO:

Soc. Anma. JAHUEL

SANTA ISABEL 115.—TELEFONO 82 SANTA ELENA

0-31

GRAN REMEDIO UNIVERSAL NITRO - OZONA

Lowe-Weissflög, el único comprobado por medio de la radiografía, que cura tuberculosis (tisis). Pruebas a la vista. Afamado desde 1881, cura radicalmente hígado, riñones, estómago, pulmonía, bronquitis, asma, hipertrofia, diabetes, albuminuria, reumatismo, hidropesía, apoplegía, anemia, catarro intestinal, disentería, apendicitis, peritonitis, almorranas, fístulas furunculosas, enfermedades piel, sangre, enfermedades secretas. Prodigioso en aneurisma, en enfermedades corazón, cerebro, vista, espina dorsal, etc. Viruela, peste negra, hemorragia, peste bubónica, tifus, peste y fiebres en general son vencidas a las pocas horas con repetidos lavados intestinales y tomas. Igual tratamiento para demás enfermedades. Catecismo Nitro-Ozona consúltelo todo enfermo, sea cual fuese el mal, encontrará el medio seguro de sanar radicalmente. Remítesele gratis a quien lo pida. Sucesión: Luis Lowe. Claras 149. Teléfono 1830, Casilla 832.

"MAMADERA MARAVILLOSA"

"FRUTOS"

Pídanla en todas partes, pero vean que sea la verdadera e higiénica y con palito cuadrado, pues cien envoltorios de esta "Mamadera Frutos" dan derecho a un rico pan del Chocolate "Sports" canjeándolos en la Fábrica "La Europea" de Juan de Frutos.

Delicias 2867

No dejarse engañar por las imitaciones.

— AVISO IMPORTANTE —

Ponemos en conocimiento de nuestra clientela, que terminada ya la instalación de una potente Máquina Alemana marca "Kosmos" la cual fabrica automáticamente Diez Mil "Mamaderas Frutos" por hora, se pueden atender todos los pedidos por importantes que sean.

MONTMARTRE Y SU ALCALDE BOHEMIO

por ERNESTO TORREALBA

a comuna libre. — La República de Montmartre. — La muerte de Depaquit. — Le roi des sots. — Un reinado de ilusión y de truhanería en el viejo Montmartre bohemio. — El hotel del Peral y la Santa Pobreza

PARIS, Setiembre de 1924.

¡Montmartre, comuna libre! Al ismo tiempo que la pequeña coli- ombligo del mundo, deviene r ley de la república comuna independiente, agoniza y deja de ago- ar Jules Depaquit. Entre estas s cosas hay una asociación que- la a todo parisiense. Jules Depa- it fué por decreto propio y por voluntad soberana de un grupo viejos bohemios el primer al- lde de la República libre — así ecían ellos — de Montmartre. inado fugaz, al margen de la ley bajo el ojo desconcertado del rgués, reinado silénico de ale- ía y de locura. Tan real y tan al como el de gringoir, Roi des ts.

La colina de Montmartre, hace co siglos, nutría en su cima una milla de ovejas blancas y otras cabras morenas, y en sus fal- s el viento peinaba una cabelle- de viñedos. En la cuesta que ira al norte, un templo estaba ntado, blanco y yedroso, un tem- eto a la mayor gloria del dios aco, que los griegos llamaban onisos, y sobre cuyo frontón se a una leyenda recordando las tudes del dios rústico y libera- r: Dionisos, Rústico, Eleuthro" encuentro lleno de gracia el in- nio práctico de la iglesia ca- ica que algún tiempo después hi- ra de aquellas tres palabras la adosa historia de San Dionisio rdiendo su cabeza y la de sus dos icípulos, San Rústico y San Eleu- io. Las religiones se visten y gordan con los despojos de las ligiones: lo propio hacen los mbres con los despojos de los mbres, y así todas las anima- s... Para conmemorar este her- oso milagro de transmigración, templo votivo, el inmenso tem- o romano-bizantino del Sacré- eur, ha erigido en la cúspide de colina sagrada sus torres con pas curvas de ánfora, sus enca- s de piedra, sus arcadas, sus calinatas gigantescas, que hacen París, cuando vuelvo mis ojos Montmartre por estas noches azu- s de Verano un trozo de Constan- opla sobre el cielo afelpado del sforo.

Pero Montmartre abandonó lue- la leyenda religiosa. Durante la gunda mitad de la pasada cen- ria dicha XIX, fué la colina de artes y las letras. Sabido es que letras y las artes acarrean a vida de costumbres denomina- s por la moral ligeras o disolu- s. La frente de los turiferarios l arte es un cielo alegre, porque pensamiento es alegría. Mont- artre llegó a ser el Reino Ideal la Bohemia. Pintores, poetas, abadores escultores y bohemios muchos no tenían otra especia- ad que la de ser bohemios lo e constituía un arte—vivían en colina y en las callejas de su da demascarada amorosa y ri- eña, miserable a veces, pero mpre risueña. Montmartre fué ciudad alegre y confiada, sem- ada de hoteluchos de nombres torescos, plazas diminutas co- la palma de la mano, encruci- las, callejuelas en montaña ru- tabernas a donde se llegaba scendiendo escaleras de piedra. inos restaurantes que empape- an sus muros con las telas de arte que año después habría de izarse a miles de dólares. Por uel entonces cada una repre- ntaba un cibé de conejo, un esto- lo a la vinagreta o una botella tinto de Francia.

El "Papin Agil" es un recuer- de aquellos tiempos de ática ría. En el presente siglo, asunto veinte años, Montmartre devie- lo que es: la República del Pla- . De cerebro risueño del mundo torna en el ombligo del mundo. gar donde se baila, se come, se be, se mercan las almas y los rpos, gigantesco mercado de cer, donde, al compás de or- estas de negros y hotentotes, ne a verterse todo el oro del ndo: dólares, pesos, libras, co- nas, pesetas talentos dracmas, s y kopeks. Todas las lenguas la tierra cantan. Los vicios ha- n su pan y su laurel. Desde la nbre de la colina en su arcada ntina, el Sagrado C. de Je- preside la fiesta de los hom- s. Antes fué presidida por Dio- s desde el templete pálido. Es vieja costumbre de los dioses de participar, encaramados de colina, a la alegría de sus turas...

Pero este Montmartre eléctrico, tico y mercenario, no nos ocupa el minuto. El viejo, el bohe- e iluminado en cada esqui- con un flaco mechero de gas, de Corlot, de Berlioz, de Verlai- de Murguer, de Steinlen, de paquit... Depaquit, el más representativo de todos y su alcalde en **solfa**. Aún se puede ver el **asiento** de su alcaldía guiñolesca, el palacio de su reinado efímero y bufonesco en la plaza de Tertre, donde hay seis nogales ancianos, enredando sus tentáculos oscuros en una danza esquelética y truhanesca. Se nota que los seis vejetes se empecinan en continuar su vida drolática. Pero los palomillas y los conserjes del barrio se cobijan a su sombra y le llaman "respetables". Ellos, los seis, deben morir de despecho...

Depaquit fué elegido entre todos para dirigir los sinos del reino de la ilusión y del arte, porque él representaba por esencia el artista de antaño. Ignorante de toda ambición mercenaria, vivía a la gracia de dios en la santa pobreza y el divino contentamiento. Habitaba el Hotel del Peral, sito en una calleja que hacía tres saltos. Este hotel—Ud. podrá suponerlo—no tenía la esplendidéz de un Ritz o de un Astor, ni siquiera del "Splendid Hotel de Inglaterra e Irlanda al fin reunidas": era un encatrado en yeso color rosa, un solo piso y una puerta donde se leía, escrito a lápiz cerca del golpeador: "Hotel du Poitier". Su dueña, una vieja matrona de corazón excelente y que adoraba a su pensionista Jules Depaquit. Ella jamás soñó en reclamarle el teórico arriendo del cuarto y llegado el Domingo día de cancelaciones, Depaquit, flaco como un pájaro desplumado miraba fijamente el suelo con un ojo redondo. Esta hotelera fenómeno se acercaba maternalmente.

—Señor Depaquit ¿por qué no va Ud. a dar su vueltecita al "albergue del Clavo"?

Y esto diciendo deslizaba en las manos de su locatario, los cincuenta céntimos necesarios para agotar en alegre compañía todos los goces artísticos y literarios del "Duberge du Clou" que frecuentaba Courteline. Allí, Depaquit exponía sus ilusiones y sus progresos, teorizaba su estética, gargarizando el glorioso vino blanco que el patrón escanciaba, y dejaba ir, largamente, entre el humo de las cachimbas, la vena enjundiosa y humilde de su ingenio. Era feliz y hacía feliz. Las horas pasaban y la vida se iba. ¿Y qué...? El no conocía otra ciencia que aquella incomparable de no atesorizar. Si él no llegó a las ópimas horas de éxito de sus camaradas de bohemia, como un Fantin Latour, un Carrière, un Renoir, un Manet, fué porque los hombres no saben la acabada obra maestra que es en sí mismo una vida como la de Depaquit.

Vida que tiene la terneza y la mansedumbre de un Francisco de Asís, con el Epirismo de un abate Coignard. Vida que se va gastando todo en la suprema voluptuosidad de vivir con el espíritu libre, los ojos puestos en un arte gracioso y los labios en un vaso sencillo.

En la vida de este "sage" no hubo más que un drama. Y ocurrió el día que una herencia, completamente inesperada, le puso en las manos una quincena de mil francos. Sus amigos le explicaron que debía dejar el "Hotel du Poitier", tomar un pequeño departamento, comprar muebles y algunas camisas, colocar su dinero... Depaquit, en departamento y camisa casi elegante, empezó por tornarse desconfiado y taciturno y cayó bien pronto en la más aristocrática e inquietante neurastenia. No dormía, tenía miedo de salir para ver sus estrellas, en la cara de los pasantes veía estigmas de asesino, temblaba de miedo cuando un transeunte caminaba tras de él... En cada esquina iba a ser asaltado, robado, asesinado. Cuando llegaba al Albergue del Clavo, lanzaba un "¡Uf!"... y respiraba ancho y largo porque venía de pasar la más horrible aventura: el trayecto de su casa al Albergue del Claro.

Poco a poco, los amigos comenzaron a leer una sombría resolución en los ojos del mártir. Sin decir nada a nadie, su mano daba a diestra y siniestra, su bolsa se abría sin motivo: se liberaba silenciosamente de esa fortuna que lo mataba. Y cuando **ya** no hubo nada, cuando sus muebles hubieron desaparecido uno a uno, cuando el último franco había rodado, Depaquit, en su camisa única y en su gabán único, volvió una tarde al Hotel del Peral. Una sonrisa le alumbraba todo el rostro y el corazón le hacía, toc, toc, lleno de su regular y santa alegría del tiempo perdido. Depaquit volvía a ser libre!

En su arte de dibujante nunca buscó la solución que va derecho al lucro. En ocasiones su desinterés tomaba caracteres de fumismo, un fumismo trágico para su pobreza. Cuando de tiempo en tiempo Arsene Alexandre que dirigía el "Rire" le pedía con toda urgencia un pequeño dibujo en negro que Depaquit habría podido ejecutar en algunos minutos, el artista del Hotel del Peral, en vez de hacer su dibujo, escribía a su "honoré directeur" una carta de veinte carillas ornada de dibujos droláticos y acuarelas tiernas para excusarse de no enviar nada y razonar su pereza con detalles hilarlantes. Una carta de excusa con ilustraciones que habrían bastado para llenar un número del "Rire" por no enviar un apunte de cinco minutos! Cómo Oscar Wild, Depaquit ponía su talento en la obra y su genio en la vida. Y su vida era darse, darse sin medida, darse genialmente. Bastaba el que su don tuviese la apariencia de una transacción comercial para que el rubor subiera hasta su naríz, su naríz imposible de ruborizar. Por eso que él encarnaba, hasta el día de su muerte, el tipo vivo del viejo artista en medio de la actual generación en que el poeta discute con pericia el precio de la línea, las condiciones de pago, y el porcentaje de venta, mientras calcula el tiempo que su libro tardará en traerle la dote suspirada! La nueva generación de artistas se obstina, por un razonamiento de almacenero, en creer que la liberación de su arte depende de una fortuna en metálico. El razonamiento es exacto; pero, mientras el artista permanece en la lucha por su logro liberador, esa misma lucha le crea una función falta de toda elevación y el fin no logra redimirlo de la bajeza que le ha empapado toda el alma. Por ende, es lamentable la pérdida del viejo concepto que el arte, como toda religión, no puede subsistir impoluto fuera de un absoluto desinterés. Desinterés no sólo mediato sino inmediato. No es sin razón que Cristo ordenaba al hombre rico el dar todo lo que poseía antes de seguirlo. ¿Qué hay que vivir? ¿Qué el oxígeno del aire no basta? Convenido: pero es más noble gesto el del artista que mendiga su pan en el momento del hambre que el del hombre que, para ser artista, cree necesario ser previamente panadero. Depaquit, que olvidó escribir "La vida de un artista perfecto", pensaba en una de sus cartas que él no debe y no puede vivir sino de expedientes, como los pájaros del campo. Que robe como Francois Villón, que viva de simpatía de las damas como el señor de La Fontaine o Juan Jacobo Rousseau, Depaquit no veía mayores inconvenientes siempre que el espíritu vuele libre.

Y Depaquit, sin salir del dédalo de las callejuelas de Montmartre, fué el hombre más libre de su tiempo y el último bohemio desinteresado de París. En su tumba fué dicho: ¡ahí está el último bohemio! Hoy se inaugura el siglo de la bohemia por acciones, una sociedad anónima que arrienda teatros, se retuerce con un preciosismo de salón, huele a boudoir de cocotte y subenciona diarios para que hablen a dos columnas de su magnífica pobreza.

E. T.

LA GRAN REVISTA NAVAL DE LA FLOTA BRITANICA

por el capitán F. QUEVEDO

La soberbia revista en las históricas aguas de Spithead. — El formidable espectáculo de las 10 millas de moles grises. — Doscientos buques de guerra como exponentes del poder naval británico. — Por primera vez, S. M. el Rey inspecciona la flota escoltada por su guardia aérea. — Fantástica iluminación de la flota después de la revista

SPITHEAD, Setiembre de 1924

Una vez más en las históricas aguas de Spithead se pasa la revista naval por S. M. el Rey, y que constituye desde hace seis siglos una hermosa tradición de la Marina británica.

El público en Inglaterra está familiarizado con las grandes presentaciones militares, pero la revista naval significaba un verdadero acontecimiento, ya que no se pasaba esta revista en las mismas condiciones, desde el mes precedente a la declaratoria de guerra, el año catorce.

Es la primera vez que se reune después de la gran guerra una flota tan poderosa formando en ella la escuadra del Atlántico, defensa de primera línea y la escuadra de reserva. El "Queen Elizabeth" izaba en esta ocasión la insignia del Comando Supremo de la flota, almirante Sir John M. de Robeck. Como se recordará, a bordo de este buque los marinos alemanes firmaron la entrega de su flota en Noviembre del año dieciocho.

Soberbio espectáculo presentaba la gran flota de doscientos buques de guerra al ancla en Spithead, cubriendo una extensión de cerca de diez millas en diez líneas regulares. Nueve moles gigantescas del tipo Elizabeth ocupaban el puesto de honor de la formación en compañía de nueve cruceros livianos y teniendo a sus flancos once flotillas de destroyers, cuatro de submarinos, siete de minadores y un sinnúmero de buques auxiliares. Todas las naves que tomaron parte en la revista, excepto una, fueron construídas después de 1913. Los nueve cruceros de batalla montaban grandes cañones de 12 pulgadas, y tenían protección especial contra los torpedos.

Llamaban la atención los cambios en el armamento de los submarinos. Los del tipo "Bombarba" estaban armados con un gran cañón de 12 pulgadas, y los del tipo L con cañones de menor calibre y con tubos lanza torpedos. Las nuevas construcciones sin duda son el resultado de las experiencias adquiridas en la pasada guerra.

La fuerza aérea estaba representada por 30 hidroaviones y botes voladores que ejecutaron vuelos en formación y aeroacrobacia sobre la escuadra, causando la admiración del numeroso público que presenciaba la revista a lo largo de tres millas en la costa.

El "Argus" y el "Hermes", buques porta aviones de 14.450 y 10.950 toneladas, respectivamente, tenían toda clase de elementos, como verdaderas bases aéreas flotantes. Tenían una extensa cubierta para el aterrizaje a bordo, maestranza de reparaciones, dos hangares con capacidad para 20 máquinas, poderosos cañones anti aéreos y protectores "Bugues" contra los torpedos.

El punto de mayor atracción en la revista era la flotilla real que se dirigía a las dos de la tarde de Portsmouth Harbours hacia la flota, escoltada por una escuadrilla de hidroaviones.

Precedía a la real comitiva el yacht "Trinity House" llevando a bordo al Duque de Connaught, Maestre de T. H., seguido por el yacht "Alberto y Victoria" en el que iban en el puente de mando, el Rey, de unforme de Almirante y el Príncipe de Gales. A la derecha del "Alberto y Victoria" iba el "Enchantress" yacht del Almirantazgo, a bordo del cual estaban los altos jefes de marina, los Ministros de Estado y los invitados oficiales.

Al acercarse la real procesión al buque insignia "Queen Elizabeth', desde el "Alberto y Victoria", se hace la señal para el saludo de la flota al Rey. Un momento de silencio imponente en el mar y luego después se oyó el tronar de los cañones de las moles grises con **sus 21 disparos** de ordenanza.

La flotilla real pasaba lentamente por entre las filas de **los buques** de guerra, mientras las bandas tocaban el himno nacional **y** la tripulación en la cubierta saludaba al Almirante Rey. Al llegar a la flotilla de destroyers, se incorpora al cortejo el "Ursula", buque en el cual hace su servicio el Príncipe Jorge como subteniente de marina.

La flota del Almirante Robeck en la noche después de la revista iluminó todos sus buques, presentando en la bahía de Spithead un aspecto fantástico.

Nos deja la impresión esta revista de que a pesar de las restricciones post-guerra y la limitación de armamento, siempre Gran Bretaña mantiene su tradicional dominio del mar, tan indispensable a la vida y prosperidad de su Imperio. Pero su poder naval, es sin duda la mejor garantía de paz, tal como lo manifestaba hace poco el Vicealmirante Sir Field, al referirse al estado de la flota

"Yo no pienso, decía, que el mundo quiera una garantía respecto a los sinceros propósitos de seguridad de Gran Bretaña; el democrático sentimiento de nuestro pueblo, que ama la paz, es suficiente evidencia de sus deseos de alcanzar el bien internacional".

F. Q

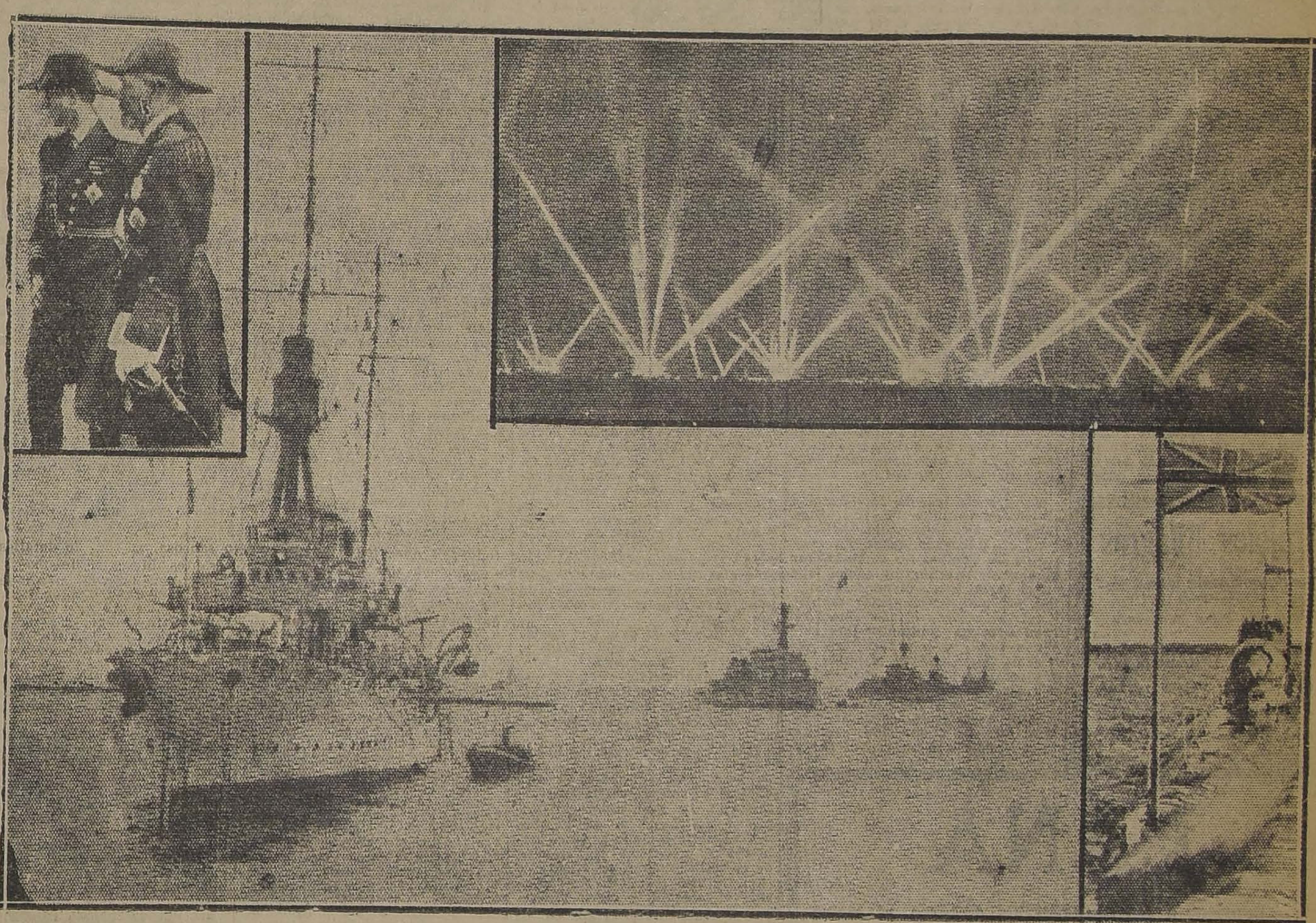

Diversas fases de la gran revista naval

FABRICA NACIONAL DE SILLAS "LA GRAN RAPID"

CASILLA 4531. — TELEFONO 120, ESTACION.

ESTA FABRICA SE TRASLADO A SU NUEVO LOCAL: DELICIAS N.° 3538

Estas sillas son de madera de lingue, tapizadas en cuero o enjuncadas. Estos precios son puestos en Fábrica.

A provincias se mandan enjabadas, recargando 16 pesos por docena.

Señor O. Pinochet L.— Casilla 4531.— Sírvase mandarme, sin compromiso para mi su catálogo de sillas.

NOMBRE ....

CIUDAD ....

CALLE ....

Todo pedido de provincia debe venir acompañado de su valor.

$ 90. Doc.

$ 110 Doc.

$ 120.00 Dc.

$ 130.00 Doc.

OFREZCO EN VENTA

EN CALLE DE COMPAÑIA, A UN PASO DE ALMIRANTE BARROSO

REGIA RESIDENCIA EN PERFECTO ESTADO. Consta de catorce piezas fuera dependencias, tres patios, luz eléctrica y gas. Mide 700 metros cuadrados de terreno, casi en su totalidad edificados.

PRECIO DE GRAN OCASION: $ 85,000

Miguel Fuenzalida B.

1061 — MONEDA — 1061

En Viña del Mar

Vendo o arriendo 5 magníficos chalets modernos.
Con toda clase de comodidades, en la mejor situación de la Población Vergara.

GRANDES FACILIDADES

GONZALO CAMPO

Galería Alessandri N.o 15.— Teléfono 63.— Casilla 1145

DENTISTA

Recién recibido necesita para atender una oficina con bastante clientela, bien acreditada, por ausentarme a Estados Unidos. Me comprometo a seguir con él como ayudante o socio a mi regreso. Dirigir cartas al señor Oscar Avendaño. Casa de Consignaciones. Avenida Francia, entre Victoria e Independencia.

GE

Lamparilla "EDISON"

ESTA ES LA LAMPARILLA QUE USTED DEBE USAR
MAS LUZ CON MENOS DINERO.
Consulte nuestros precios. Son siempre los más bajos.

INTERNATIONAL MACHINERY CO.

[illegible]E 520. — TELEFONO 4580

— SANTIAGO —

CRONICA LITERARIA

por ALONE

ANATOLE FRANCE

Ha segado la muerte la "suprema flor del viejo espíritu latino", como dijo Lemaitre, flor que no vivió "el espacio de una mañana", pero que tuvo hasta muy tarde, hasta entrada la noche, una divina frescura matinal.

Anatole France no envejeció de espíritu, no se puso cortante como Voltaire, no acentuó la secreta amargura de su ironía, como Renán, su padre y maestro. Se hizo más joven que en la juventud, evocó en páginas de una ternura inimitable los días de la infancia y hasta se le ablandó el corazón, creyó en las generosas ilusiones del socialismo comunista. Confirmaba la sentencia de Virgilio, dios tutelar de su raza: "Nos fatigamos de todo, excepto de comprender", sentencia que encierra una promesa y una visión de la inmortalidad, de que algo hay en la materia superior a la materia. Y fué su última ironía declinar la existencia al modo de los santos cuyas vidas escribió con una sonrisa tan sutil, no sin ternura.

Sin embargo, inspira un temor vago, esa desconfianza ante los hombres demasiado inteligentes que, aun en las más graves afirmaciones, siempre dejan entrever ligera expresión de burla, dan a sospechar imperceptiblemente todo lo contrario de lo que sostienen, a veces hasta con pasión sincera.

Era así.

Conocía demasiado a los hombres, analizaba con excesiva claridad las ideas, miraba nítidamente el mundo visible y el invisible: ¿cómo se habría podido entregar por completo a nada ni a nadie? Y para que se nos den las almas, como los cuerpos, es preciso entregarse, entregarse sin medida ni reserva.

El primer impulso del corazón llevaba a Anatole France a amar, a creer, a afirmar; luego sobrevenía la experiencia del cerebro y, con un gesto leve, destruía el entusiasmo, mataba la fe, apagaba la luz. Y sobre las ruinas no quedaba sino su sonrisa distante. Tiene por ahí una frase típica. "Yo, para todos mis actos, me remito a la conciencia universal, que, por lo demás, no existe". La misma actitud guardaba ante las mujeres. No podía dudar de la sensualidad, que es una cosa concreta, pero el amor no le subía, no alcanzaba a perdurar en pasión sentimental, a prolongarse en el ensueño de la fantasía, a extenderse e impregnar todo el sér mediante las infinitas resonancias espirituales, que dan a la atracción de los sexos un sabor de eternidad. Después del espasmo, un razonamiento, una burla de los labios, una mirada irónica, decepcionante y empequeñecedora. Y con un choque duro, algo se rompía en el idilio. Se siente hasta en las novelas en que quiso ir más allá y encender toda la llama. Había abusado de la inteligencia y el cerebro lo tiranizaba, no admitía otro amo. El análisis, que significa separación, lo separaba a él del paraíso, no dejándole sino la fría voluptuosidad de las ideas y el fuego limitado de la carne. Por eso, Anatole France, en medio de su frescura infantil, nos parece muy viejo, en su incesante florecer, muy gastado, en su universalidad, muy incompleto. De los tres elementos que nos componen, sentidos, corazón, cerebro, le faltaba el elemento central, el que los completa, y resume y acuerda.

Pero no... Anatole France tenía corazón, lo tenía tierno, suavísimo, rendido y lleno de seducciones. Sólo que no lo había puesto en las mujeres, como la generalidad, ni en lo sinsectos como M. Fabre, ni en los perros como Byron a sus horas de misantropía, sino en los libros, en las bibliotecas en los viejos papeles. Ah! cómo los ama, con qué alegría y cómo, bajo su burla incesante, le corre un estremecimiento, una concupiscencia golosa, en la que Freud no dejaría de advertir cierta perversión sexual, cuando habla de "les vieux bouquins, les paperasses", cuando relata las aventuras de los bibliófilos "en train de bouquiner al quai Malaquais' Pone la boca de otra manera, la voz le resuena distinta y los ojos le brillan, irónicos y conmovidos. Era un maestro y hablaba muy bien de las mujeres, de los árboles, de las flores, de las obras de arte y de todo; pero de los libracos y de los papelotes, de los que se dedican a vivir en "la ciudad de los libros", de los académicos algo maniáticos y de los curas capaces de condenarse por un in-folio, de todo eso hablaba mejor, con un tono de plenitud íntima en que tocamos el fondo mismo del individuo, en que el letrado desaparece para desnudarse plenamente el hombre, el alma humana enamorada, sencilla y encantadora.

Por eso creemos que la parte más viva de su obra está en sus cuatro tomos de La Vie Littéraire. Son libros prodigiosos.

Generalmente, los coleccionistas, los que se especializan en juntar sellos, antigüedades, joyas, muebles, son puros comerciantes, o tontos con una veta de refinamiento, o almas inofensivas de ociosos. Por gracia especial de la providencia, en Anatole France encontramos un bibliófilo y bibliómano dotado de la suprema inteligencia y de la gracia más exquisita, flor de civilización intelectual. Y no hay nada más delicioso ni más interesante.

Es preciso leer la introducción al primer volumen de La Vida Literaria, esa impagable dedicatoria a M. Hébreard, senador, director de Le Temps. No se puede ser más respetuosamente irónico que en el retrato del respetable hombre público: "¿Cómo un espíritu alerta, activo, difuso como el vuestro, en contacto incesante con todos y con todo, tan poseído de la vida y siempre en medi ode las cosas, ha podido gustar de un pensamiento lento, solitario y recogido como el mío? Pero nada os es extraño, ni aun la meditación. Quienes os conocen íntimamente aseguran que sois un soñador. No se equivocan. Sólo que soñáis muy ligero..." Son caricias con alfileres.

Pero donde el hombre llega al lirismo es cuando habla de la enfermedad de los libros, de su enfermedad:

"Existe almas librescas para quienes el Universo no es sino tinta y papel. Aquel cuyo cuerpo apacible anima un espíritu semejante pasa la existencia ante una mesa de trabajo, sin advertir las realidades exteriores, estudiando obstinadamente su representación gráfica. No sabe de la belleza femenina sino lo que hay escrito sobre ellas. No conoce los trabajos, los sufrimientos ni las esperanzas humanos, sino empastados y encuadernados en marroquí. Es monstruoso e inocente. Nunca asoma la nariz a la ventana... Concibe las pasiones como tema de monografías curiosas y sabe que los pueblos perecen en cierto número de páginas in-octavo. Hasta el día de su muerte, estudia con ardor igual, sin comprender jamás nada... ¡Bendigamos los libros si la vida puede correr en medio de ellos como una larga y suave infancia!"

Es una verdadera embriaguez, un opio, el haschich de los tiempos modernos, el veneno de Occidente. "Amemos los libros: nos cuestan bastante caros. Amémoslos: nos matan. Sí, creedlo, morimos de los libros. Tenemos demasiados y de demasiadas clases".

Un libro, según Littré, es la reunión de varios cuadernos de páginas manuscritas o impresas. Esa definición no contenta a Anatole France. Para él los libros son obras de magía que engendran toda suerte de imágenes capaces de turbar los espíritus y trastornar los corazones.

Gustavo Doré dibujó un monje que escribía su crónica en tiempos bárbaros. Es el símbolo de la raza bibliófila y bibliómana.

"Hay que ver a ese Néstor. está en su celda con sus libros y sus papeles. Sentado como un hombre que ama su asiento, la cabeza hundida en el capuchón, la nariz en la mesa, escribe. Todo el país en contorno está entregado al pillaje y al incendio. Las flechas obscurecen el aire. El convento mismo de Néstor sufre tan furioso asalto que caen pedazos de muros. El buen monje escribe. Su celda, librada por milagro, se pega a una torre como una jaula a una ventana. Arqueros se apilan sobre restos de techumbres, marchan como las moscas a lo largo de las paredes, caen como el granizo en el suelo erizado de lanzas y espadas. Se baten hasta en el chimenea. El escribe. Una conmoción terrible vuélcale el tintero. El escribe "aún"... Anatole France exclama, visiblemente admirado, con una inflamación de acento que no tiene para ninguna otra cosa sobre la tierra:

"¡Voilá ce que c'est que de vivre dans les bouquins! ¡Voilá le pouvoir des paperasses!"

Se ve que envidia a Néstor, que lo siente su hermano y su amigo, que se habría entendido perfectamente con él, a pesar de todas sus ideas monacales.

¡Hé ahí el poder de los libros! Sus novelas están sembradas de personajes librescos y entre ellos se levanta su única creación inmortal, su gran tipo, su Quijote: M. Bergeret, el hombre que al abrir la puerta de su gabinete y presenciar la traición de su mujer, piensa en la ira que experimenta, la analiza, reflexiona, se remonta a casos históricos de traiciones conyugales, sigue elevándose a consideraciones filosóficas y científicas sobre el amor, los celos y concluye por cerrar la puerta suavemente, muy satisfecho porque ha descubierto las leyes del pudor, infringidas en el sofá por su respetable esposa y su digno secretario.

Pero no nos salgamos de La Vida Literaria. Es un mundo completo y perfecto, con su fauna y su flora, ríos, montañas, florecillas y zarzas. No falta nada. La dificultad estaría en elegir. Por nuestra parte, entre tantos nombres gloriosos de la historia y la literatura francesa o extranjera, antigua o contemporánea, como desfilan por los cuatro volúmenes, nosotros elegiríamos—si fuera necesario quedarse con alguna joya del tesoro—a dos canónigos viejos que aparecen en el tomo II, página 65, artículo titulado "Bibliofilia". Es a propósito de una Bibliografía de las principales ediciones originales de escritores franceses del siglo XV al siglo XVIII por Jules Le Petit. ¿Qué más árido? Pero el amor hace brotar rosas de las piedras, y Anatole France, desde las páginas numeradas, hace surgir a sus dos curas viejos, buscadores de libros. Y es un poema, el mejor de los poemas. "He conocido muchos bibliófilos en mi vida—dice—y estoy cierto de que el amor a los libros hace tolerable la vida a cierto número de buena gente. No hay amor verdadero sin alguna sensualidad. Los libros sólo dan la felicidad al que gusta de acariciarlos. Distingo a primera vista al verdadero bibliófilo en el modo que tiene de tocar un libro. El que, puesta la mano en algún mamotreto precioso, raro, amable, o simplemente bueno (Honnéte), no lo oprime con una presión a un tiempo suave y firme, no pasa voluptuosamente por las tapas, por el lomo, sus dedos enternecidos, Ese jamás tendrá el instinto que formó a los Groslier y a los Double. En vano dirá que ama los libros: no le creeremos. Le diremos: Usted los ama por su utilidad. ¿Y eso es amar? ¿Se ama cuando se ama sin desinterés? ¡No!". Y pasan entonces por su recuerdo los dos curas, un canónigo de Nuestra Señora, alma dulce en un pequeño cuerpo, en un cuerpecillo redondo, hecho a maravillas para envolver (ouater et capitonner) su alma canónica; el otro, vicario de una parroquia pobre, más grande, más bello, más triste. Había diferencias entre ambos y no mucha amistad: cazaban en los mismos dominios. "¡Oh! ¡gente santa el canónigo y el vicario! Creo que nunca tuvieron un mal pensamiento. En cuanto al canónigo, metería por él la mano al fuego: era jovial. A los 70 años, tenía el alma y las mejillas de un niño. Jamás espejuelos de oro calzaron una más simple nariz para iluminar ojos más cándidos. El vicario narigón, de mejillas cavadas, era un santo tal vez; pero el canónigo es seguramente un justo.

"Sin embargo, ese santo y ese justo tuvieron su sensualidad. Miraban los libros con concupiscencia, palpaban los cueros de las pastas con voluptuosidad..." Al encontrarse, cambiaban un saludo profundo, eclesiástico y, con el rabo del ojo, se espiaban mutuamente los bolsillos para adivinar lo que cada uno había cogido esa mañana. "Pero todo se paga y estoy seguro—dice France—que en el libro del Angel, la deuda del vicario y la del canónigo estarán inscritas. Creo leer en ese libro de los libros: "El señor Canónigo, tal día, en el "quai Voltaire", deleite en contactos suaves... Tal otro día, perfumes en una librería de "Les Grands Agustins" "...El señor Vicario, Imitación el sérvir, pequeño in-8.o; orgullo y concupiscencia". Oh! buen vicario! Oh! excelente canónigo!

Anatole France se entregaba sin reservas a este amor, porque era hijo de librero, en primer lugar, y lo llevaba en la sangre, porque satisfacía su naturaleza intelectual y sensual, con escasa sentimentalidad, y porque podía mezclarle sin temor, entre todas las líneas, al comienzo, al medio y al fín, la obra sutil, la hebra de oro de su hironía, trama del tejido maravilloso de su estilo.

Su concepto de la crítica literaria responde a ese amor voluptuoso de los sentidos y al desaliento de su inteligencia demasiado multiforme, más capaz de vuelos extensos en círculos, que de apasionadas elevaciones y vertiginosas profundidades filosóficas o místicas.

En cada prefacio de sus cuatro tomos, sus cuatro evangelios de la Vida Literaria, repite el mismo tema escéptico.

La crítica literaria es una novela para los espíritus cultos, tal como la filosofía y la historia. El buen crítico es el que cuenta sus aventuras a través de las obras maestras. No hay crítica objetiva, como no hay arte objetivo y todos los que sueñan poner en su obra otra cosa que ellos mismos son víctimas de la más falaz de las ilusiones Nadie sale de sí mismo. Es una de nuestras grandes miserias. ¿Qué no daríamos por contemplar un minuto el mundo con los ojos fasceteados de una mosca o comprender la naturaleza con el rudo cerebro de un orangután? Pero no lo podemos. Estamos encerrados en nosotros mismos en prisión perpetua. Reconozcámoslo y digamos francamente: Señores, os voy a hablar de mí a propósito de Shakespeare, de Racine, de Pascal, de Goethe. Es una bella ocasión. La crítica vale lo que vale el crítico. Es la canción de gesta, el poema caballeresco de una época muy civilizada, rica en recuerdos culturales ,curiosa y sabia. Es también la filosofía y la historia. ¿Quién equivale a Santo Tomás en el siglo XIX sino Sainte-Beuve? Era un santo hombre de crítico...

Más explícito, más terminante casi áspero es replicándole a Brunnetiere, su polo opuesto, que lo hostigaba: "La estética—dice, prefacio del tomo IV—no reposa sobre nada sólido. Es un castillo en el aire. Quieren cimentarla sobre la ética. Pero no hay ética. No hay sociología. No hay tampoco bilogía. La perfección de las ciencias no ha existido jamás sino en la cabeza de M. Auguste Comte, cuya obra es una profecía..." Y traza una perpectiva sarcástica del progreso, que terminará cuando termine la tierra.

Sencillamente, no amó las ideas generales encadenadas, como Taine o Comte, no amó el sistema, porque no tenía capacidad para abarcarlo, porque le gustaban demasiado las tapas de los libros y la buena risa.

Fué un sabio a su modo, gozador más sutil, el más exquisito cateador de ideas y matices, un hombre amable y encantador que, por lo mismo que no se subía a alturas inaccesibles, nos resulta más humano. Trajo a la tierra y encarnó una de las formas de amor que más nos conviene en este tiempo, el amor a los papeles impresos y a sus mágicas evocaciones. Alrededor de ese núcleo en que lo sentimos a él, totalmente, se despliegan otros amores, casi todos; pero no dan la misma nota plena. Parecen añadidos, sobrepuestos. ¿Diremos que la Isla de los Pingüinos, su sátira célebre, y Thaís nos han aburrido por momentos? De entre sus novelas, sin duda hay que preferir El Lirio Rojo; pero los amantes razonan demasiado en el lecho. Los de Daudet, los de Maupassant, los del abate Prévost pensaban menos y estaban más en su papel de amantes, que no es principalmente el de discutir ideas generales. Sus relaciones cortas son exquisitas y hay una, **Putois**, simple maravilla de ingenio irónico, tipo del mito actual. ¿ Y qué decir de sus vidas de santos? Pero todo eso es demasiado luminoso a veces y se desvanece un poco en el aire, no da el sonido profundo, no tiene el contorno vgiroso de su amor a los libros, a los viejos mamotretos, no vive como los curas que se espiaban los bolsillos, al darse el saludo de paz, frente a las vidrieras del "quai Voltaire".

Anatole France, hijo de Renan, renegó de su padre, como de todo. Pero deben de haberse reconciliado en la otra vida. A vuelta de algunas diferencias, tenían pasiones semejantes. En uno de sus discursos a los jóvenes, el maestro de los Orígenes del Cristianismo afirmaba que, si dentro de cincuenta años, cuando él reposara en la tumba, le deslizara alguien al oído alguna de las novedades descubiertas por la exégesis bíblica o, simplemente, una noticia científica, una reforma social, él levantaría la cabeza para escucharla. Anatole France seguiría tal vez durmiendo ante esos problemas superiores; pero si una mano cariñosa le pusiera a su alcance "un vieux bouquin, un tas de paperasses", ciertamente que él tendería la suya, esquelética, y le pasaría los huesos por encima con un temblor de concupiscencia, mientras la eterna sonrisa le vagaría por los labios al recuerdo de esa ilusión que fué su vida.

"Alone".

Fabricación

DE PUERTAS, VENTANAS Y GALERIAS DE TODAS CLASES

hace y tiene lista para entrega inmediata.

LA REPUBLICA

Barraca y Fábrica de Maderas.
DOMEYKO 2354

VENDO HOTEL

EN BALNEARIO MUY CONCURRIDO. CONSTA DE 40 DORMITORIOS, COMEDOR PARA 100 PERSONAS. CONTRATO DE ARRENDAMIENTO LARGO PLAZO. FACILIDADES DE PAGO.

TAMBIEN SE PERMUTARIA POR PROPIEDAD EN SANTIAGO.

. PRECIO: $ 40,000 ...

CARLOS OSSANDON B.

168.—BANDERA.—168
Casilla 1080.— Teléfono 1080

Yo fumo cigarrillos
Reina Victoria
Arroz
Trigo
60 cts

SEMAINE DU LIVRE

No. 102

HISTOIRE
DUFESTRE.—La Guerre Mondiale 1914-1918. . . $
FUNCK BRENTANO.—Le Moyen age. . . . $
L. MADELIN.—La Revolution. . . . . $

INDUSTRIE TECHNOLOGIE
CHAMSAUR.—Le graissage du moteur a l'explotion. . . . $
KOECHLIN.— Mecanisme de l'eau. . . . $
RUKOT - QUESTIENNE.—Traité de technique sanitaire. (Approvisionnement et distribution de l'eau). . . $

MORALE PHILOSOPHIE RELIGION THEOLOGIE
REMY de GOURMONT.—Promendades Philosophiques. . . $
TAINE.—Philosophie de l'Art. 2 vol. . . $
FREUD.—Introduction a la psychanalyse. . .
FREUD.—Totem et Tabou. . . . . $
FREUD.—La psychopathologie de la vie quotidienne. . . . . $

ROMANS, CONTES, NOUVELLES
AURENCHE— Memoires d'une bicyclette. . $
MILLE.— Illustre Partonneau. . . . $
DOSTOIEVKY.— Nietotchka nezvavova. . . $
STEVENSON.— L'ile au tresor . . . . $
O. WILDE.—Intentions $
O. WILDE.—La maison de la Courtisane. . . $
O. WILDE.—Une maison de Grenades . . . $
O. WILDE.—Le crime de Lord Arthur Savile. $
ESCHOLIER.—Le sel de la terre. . . . $
TOLSTOI.—Idylles paysannes. . . . . $
LOTI.—Aziyadé. . . . $
RENAUD.— Un mysterieux message. . . $
G. LEROUX.—Le Crime de Rouletabille. . . $
G. LEROUX.— Le capitaine Hyx. . . . . $
G. LEROUX.—Premieres aventures de Cheri-Bibi. 2 vol. . . . $
G. LEROUX.—Rouletabille chez le Tsar. . $
M. LEBLANC.—Arsene Lupin, Gentleman Cambrioleur. . . . . $
G. LEROUX.—Rouletabille chez Krupp. . $
G. LEROUX.—Le mystere de la Chambre Jaune. . . . . $
G. LEROUX.—Le Chateau Noir. . . . . $
ANATOLE FRANCE.—Vie de Jeanne d'Arc. 2 vol.. . . . . $

SCIENCES SOCIALES ET POLITIQUES
DAUDET— L'Hecatombe (Recits Politiques). $
DAUDET.—Le stupide XIX siecle. . . . . $
La politique financiere et monetaire de la France.. . . . . . $
JAURES.—Histoire socialiste de la Revolution Francaise. . . $

LITTERATURE (generale)
WILDE.—Nouveaux Essais de Litterature et d'Esthetique. . . . $
GIDE.— Pretextes . . $

THEATRE
WILDE.—Theatre.. . . $

SCIENCES MEDICALES VETERINAIRE
COCQUELET. — Quinze lecons sur les maladies veneriennes. . . $
HOLZKNECHT. —Formulaire radiotherapique. . . . . $
AUBERTIN.—Le developpement de l'infection bacilliaire. . . $

ART CULINAIRE
RICHARDIN. — L'art de bien manger (2,000 recettes simples et faciles). . . . . . $

SPORTS JEUX ATLETIS
Les Sports Modernes Illustrés.. . . . . $

A LA
Librairie Française

Huérfanos, edificio Casa Francesa
CASILLA 43-D.— SANTIAGO
ON TROUVE TOUTE PRODUCTION FRANÇAISE

Frejoles Milagros

SELECCIONADOS PARA SEMILLAS

Tenemos orden de vender

HERNAN LARRAIN & Cía.

Corredores en Frutos del País
AGUSTINAS 1180 — CASILLA N.o 93 D — SANTIAGO
0-20

LANA

conviene a los HACENDADOS dirigirse al único representante de la Zona Central para las compras de la

"Fábrica de Paños Bellavista de Tomé"

Sucesora de CARLOS WERNER
ALBERTO UNDURRAGA E.

HUERFANOS 1151.—CASILLA 465.—TELEFONO 326

Viña San Pedro

J. G. CORREA ALBANO

ES EL VINO MAS AGRADABLE

Segadoras Rastrillos BEERMANN

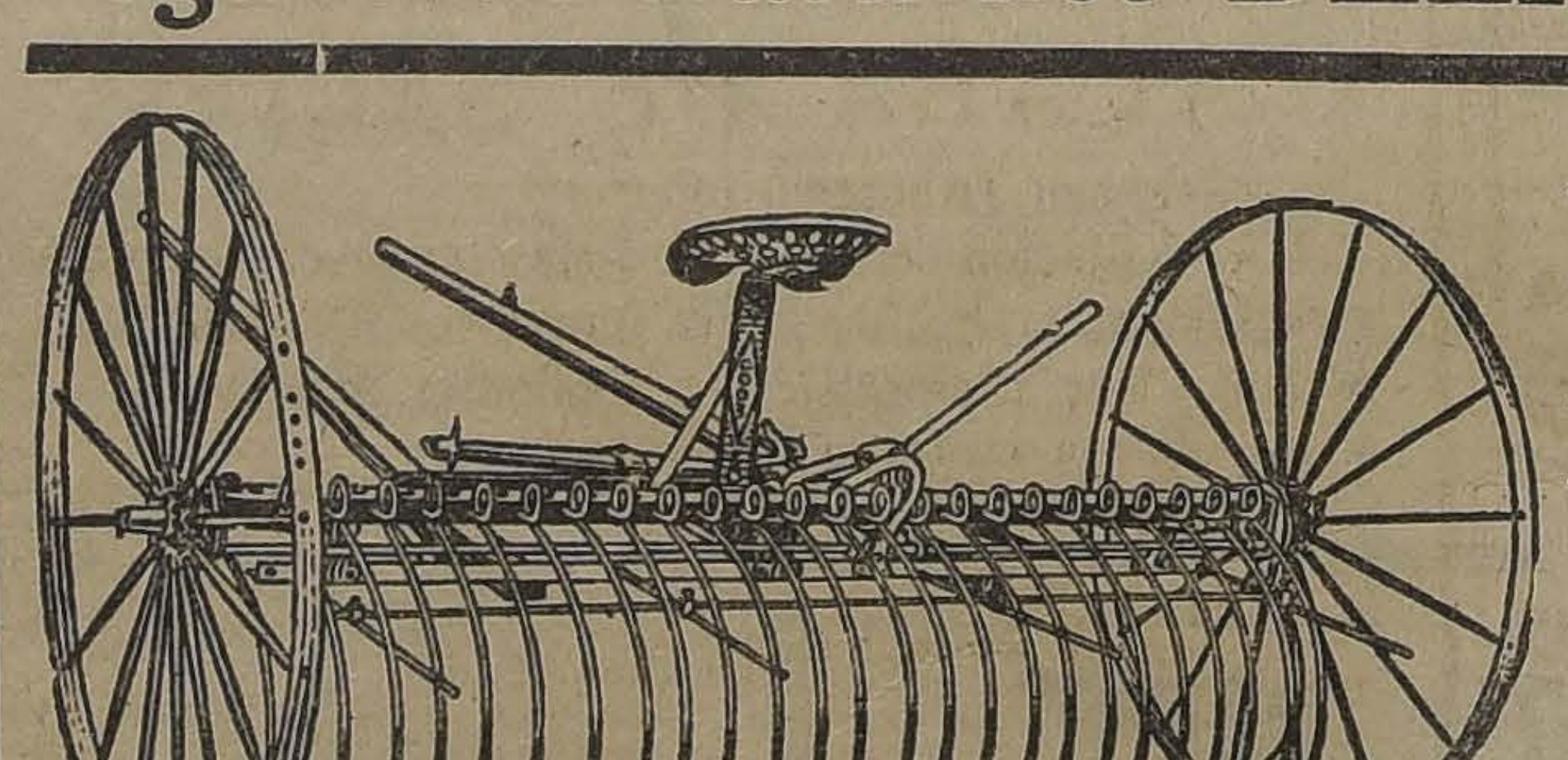

Livianos, Eficientes y Sólidos

A LA VISTA DONDE

OSCAR SPOERER y Cía.

BANDERA 24 - CASILLA 7560

SIMODONT	LA PASTA DENTAL ALEMANA MAS EFICAZ CONTRA LA PIORREA USELA SIEMPRE
SIMI NAZIMOVA Cie. Parfumerie PARIS	EL PRODUCTO MAS AFAMADO, INDISPENSABLE PARA EL CUIDADO DEL CUTIS Las damas deben usarlo al acostarse y levantarse. Los caballeros, después de afeitarse. NO ES GRASOSO
JABON	A BASE DE EXTRACTO DE PINO LA ULTIMA PALABRA. —:— LO MEJOR QUE SE CONOCE.
PINO RADIOL	DESINFECTA, PERFUMA Y VIGORIZA EL CUTIS
Tableta Pino Radiol	Procuran el Verdadero Baño de Salud PONGA UNA TABLETA EN EL BAÑO Y GOZARA DURANTE EL DIA DE UN AGRADABLE BIENESTAR

SOLICITE MUESTRAS EN LA BOTICA ITALIANA. — HUERFANOS N.º 1020.

Proteja su automóvil con famosos paragolpes Weed

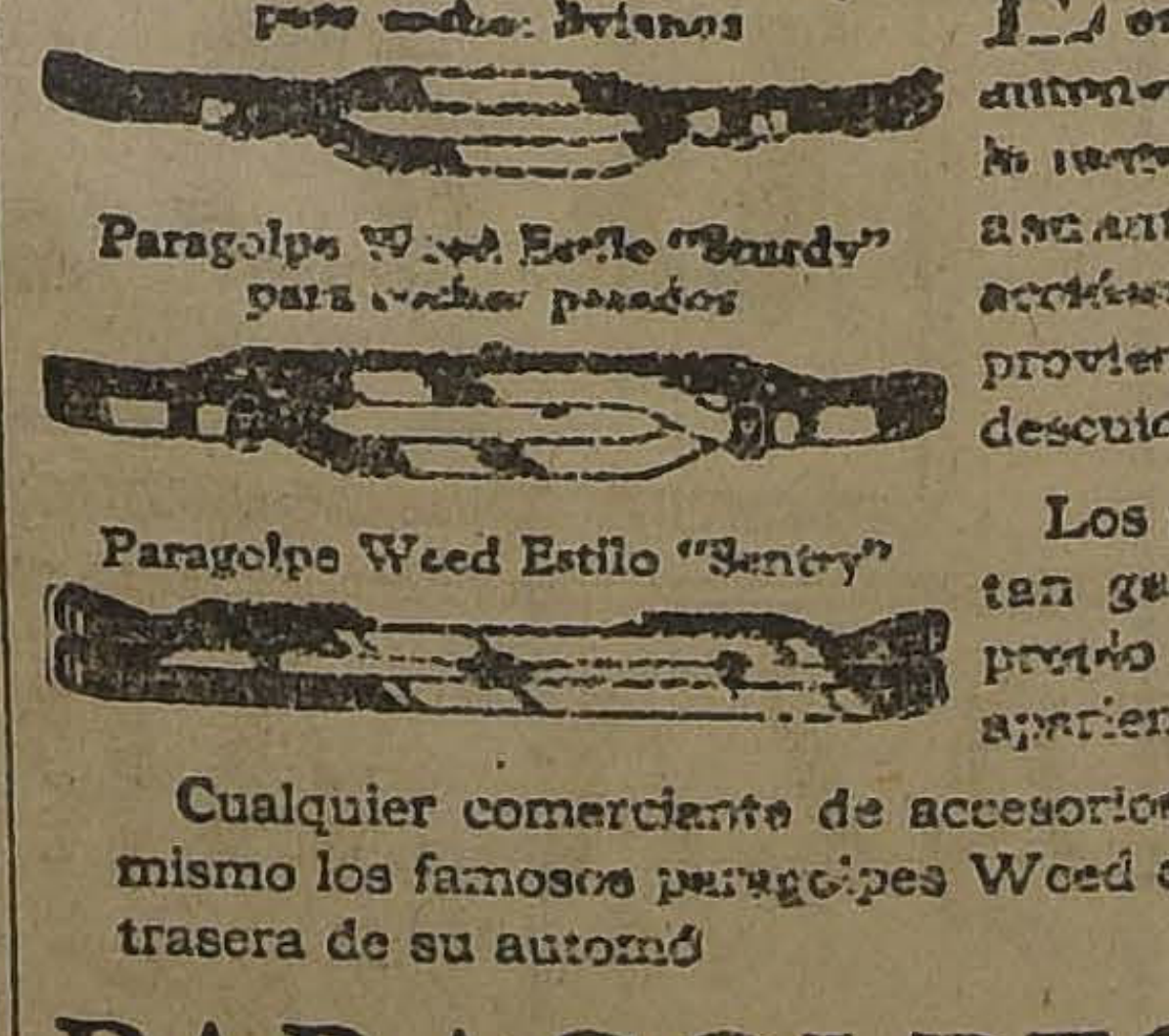

Paragolpe Weed Estilo "Safety" para coches livianos
Paragolpe Weed Estilo "Sturdy" para coches pesados
Paragolpe Weed Estilo "Sentry"

El peligro de una colisión... Los paragolpes Weed tan gastos, compensa... apariencia de su automóvil.

Cualquier comerciante de accesorios puede... mismo los famosos paragolpes Weed en la parte delantera y trasera de su automóvil

PARAGOLPES WEED

son manufacturados por los fabricantes de las famosas cadenas anti-patinantes Weed para neumáticos.

AMERICAN CHAIN COMPANY, Inc.
Departamento de la exportación Grand Central Terminal Building
Nueva York, E. U. A.

Representantes:
Wessel Duval & Cía., Santiago y Valparaíso

¿ES POSIBLE TENER VISIONES DEL PASADO?

Una teoría interesante que parece tener su comprobación, según sostiene un famoso psicólogo francés. — La prueba sorprendente de la visión catástrofe de Pompeya

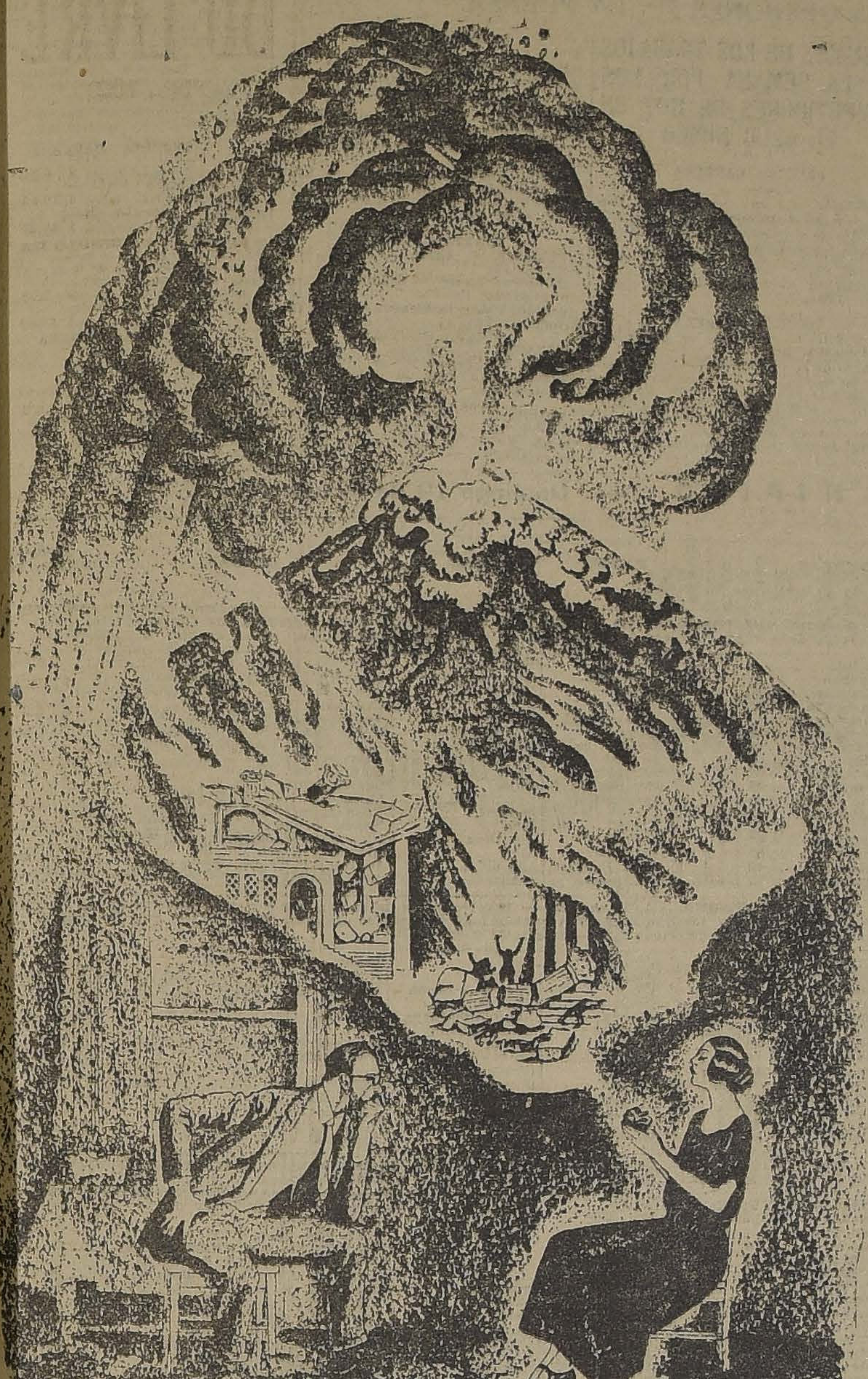

El distinguido físico y psicólogo ancés M. Eugene Osty, ha plan- ado en forma admirable, su in- resante teoría sobre las visiones l pasado, por personas de con- ciones mentales supernormales.

El asunto ha despertado apasio- das controversias, y en realidad razonable que así suceda, pues trata de una doctrina psicológica e de ser comprobada, causaría s más emocionantes, las más ex- aordinarias sorpresas al género mano.

Es de figurarse cuan sorprenden- y maravilloso sería el poder te- una visión de los tiempos pa- dos.

Poder contemplar, con sólo caer el transe necesario, uno de esos pectáculos magníficos y estupen- s que la historia nos refiere. y los cuales tenemos sólo una idea mota y, generalmente, falsa.

Los hechos más sorprendentes la historia de la humanidad darían al descubierto en su ver- lera forma, ante los ojos ató- os de los hombres de hoy.

Por cierto que muy pocas se- n las persona dotadas de esta ultad extraordinaria. Pero el hecho de que haya quienes guen a poseerla, significa ya o extraordinario y completa- nte maravilloso.

Ultimamente la ciencia ha he- descubrimientos tan asombro- en el terreno de la psicología, no es de admirarse que un la teoría del profesor Osty, gue a tener una comprobación plia y eficaz.

Por el momento sus afirmacio- han merecido la más atenta ervación de parte de las emi- ncias en materia de psicología, on muchos los sabios que admi- ampliamente la doctrina, en forma como la expone M. Osty.

Una de las pruebas más admi- les que ha presentado el psi- ogo francés, en comprobación su teoría, son las experimenta- nes con la señora Anne Denton, da de un geólogo muy distin- do, y dama muy conocida.

La base de las teorías del docl Osty, se encuentran en lo que llama "los seres supernormales alma doble".

Una de estas almas, la que está mpre animando al ser, dejaría lugar a la otra supernormal, se encontraría en las perso- dotadas de una vida psíquica nsísima.

Así, el profesor Osty afirma que lame Denton, que es una ernormal, posee el alma ultra- l, que tomaría el lugar de la , en los momentos en que esta na cae en estado de trance.

Mme. Denton, en una sesión en presencia de varias celebridades del mundo científico parisién, cayó en profundo trance, y, al pasársele un trozo de lava del Vesubio, ella, que no sabía que era lo que tenía en sus manos, comenzó a describir una visión sobrehumana, que se le presente a la vista.

Mme. Denton, había detrocedido al año 79 de Cristo.

En aquellos instantes, dos mil años atrás, pudo preenciar ella la detrucción de la magnífica Pompeya, con sus esplendorosos palacios, y toda la grandeza romana que poseyó la ciudad destruída.

Mm. Denton, con una emoción infinita, fué describiendo el espectáculo asombroso y fantástico de la horripilante erupción del volcán Vesubio, y, siguiendo todas las fases de la horrenda catástrofe, iba anunciando cada uno de los espantosos desastres que la lava ardiendo, la ceniza y el fuego del volcán, fueron causando en los pobladores de la bella ciudad antigua.

Mme. Denton veía como se derrumbaban los magníficos templos, las suntuosas villas, los hermosos palacios, como morían ahogadas y quemadas por los ríos de lava cientos de miles de personas, y cómo las elegantes y alegres perspectivas de la ciudad de las estatuas, las columnas de pórfido y los frescos hechos por grandes pintores, se perdían bajo la lluvia espesa de ceniza y de fuego que el cráter del Vesubio arrojaba sin cesar.

Las muchedumbres enloquecidas, se atropellaban y aplastaban en las calles, seguidas por las serpientes de fuego de la lava volcánica, y hombre, fieras y animales domésticos se confundían en el más espantoso terror y desconcierto.

Todo esto lo describía Mme. Denton en su estado de trance.

Terminado éste, ella no recordaba absolutamente nada de lo dicho. La prueba impresionó fuertemente a los sabios que la presenciaron.

LA VIDA QUE PASA.

por Antonio de H. y Vinent

¡De la vida que pasa!... El título, bello, eso sí, es quizá un poco viejo ya. Evoca esas calles desiguales, tortuosas, en cuesta, empedradas de puntiagudos guijarros, donde por culpa de la desmedida altura de los edificios, no llegó el amarillento rayo de sol que es de oro sobre el añil del cielo. Evoca los balcones floridos de geranios donde las mujeres bellas, maduras unas, en una plenitud que nos habla de las maternidades triunfantes, morenas, aceitosas, con labios de puñalada—labios rojos negros y ardientes, engañan las perezosas nostalgias de sus almas moriscas en discreteos de vecindad—chismorreos sería quizá más gráfico; —comentarios vagos a hechos triviales; observaciones sobre los transeuntes, algunas veces desprovistas de benevolencia, sobre todo cuando su actitud en el tránsito constituía una afirmación, casi un reto, en la resignada modorra de los otros, y confusos proyectos, que se esfumaban al tocar la prosaica realidad. Evoca los corrillos familiares en los jardines de Mayo. Si el título evoca una vida estática que ve desfilar otra, pero tan lenta, pausada y parsimoniosa que se deje ver, no abarcar en una síntesis fuerte, sino ir observando como leeríamos las páginas de uno de esos libros—libros de devoción o de cuentos—impresos con letra grande y clara.

Ahora la vida ya no es eso. ¡Pobres nenas sentimentales, jamonas frondosas y tiernas, viudas agrias y criticonas! No. Ya el dulce balcón madrileño, donde en el crepúsculo tibio y dorado os asombráis y casi podríais tender la mano a la vecina de enfrente, reparona e intrometida, ha pasado, es como la huella de otros días más gratos y acogedores. Aquellos temas dulces y soñolientos del viejo conversar han huido. Nadie habla ya de la novia dulce y romántica que va a cantar ni de las tres hijas del general, como nadie del calor en el invierno o de la lluvia los días de sol. La vida ahora no es una cosa estática; un trepidar de energías conscientes la caracteriza; es dinámica. La conquista del aire, la posibilidad tal vez, tras nuevos y complicados descubrimientos, de alcanzar los espacios inexplorados; la penetración en las misteriosas regiones submarinas; la condensación y utilización de enormes fuerzas eléctricas; las máquinas de contar los átomos; el estudio de invisibles microbios; las investigaciones en el ayer remotísimo y las indagaciones en el mañana, tales son las cosas que nos preocupan.

Los humanos han agrandado el tiempo y el espacio, no a límites inalcanzables, sino incomprensibles, casi, casi, hasta el absoluto. Lo único que no les ha sido dable ha sido crear ni prolongar la vida.

¡La vida que pasa! Sí, sí. Es más bella, más fácil y amable. Correr a acodarse al balcón y verla pasar. ¿Y por qué no?

En los ratos de tedio, de fatiga o de hastío, cuando dejemos caer el libro que pretenda encerrar en una páginas los secretos del mundo, de la geología, de las diversas teogonías, de la zoología, de los espacios poblados de astros, de otros mundos y otros soles; cuando nuestro cerebro, cansado de abarcar espacios y cosas jamás soñadas, pida reposo, corramos al balcón y veamos las marciales tropas que desfilan a los sones del pasadoble que tañe la charanga; las cuadrillas rojo y oro que van a los toros; las mozas de trapío que, envueltas en el polícromo partorro de un mantón, pasan en su victoria; el auto que va raudo o el jinete airoso en fin: la vida que pasa.

A. de H. y V.

LOS SUCESOS DE CHINA

Lucha contra las fuerzas que actúan contra la unidad del ex-imperio

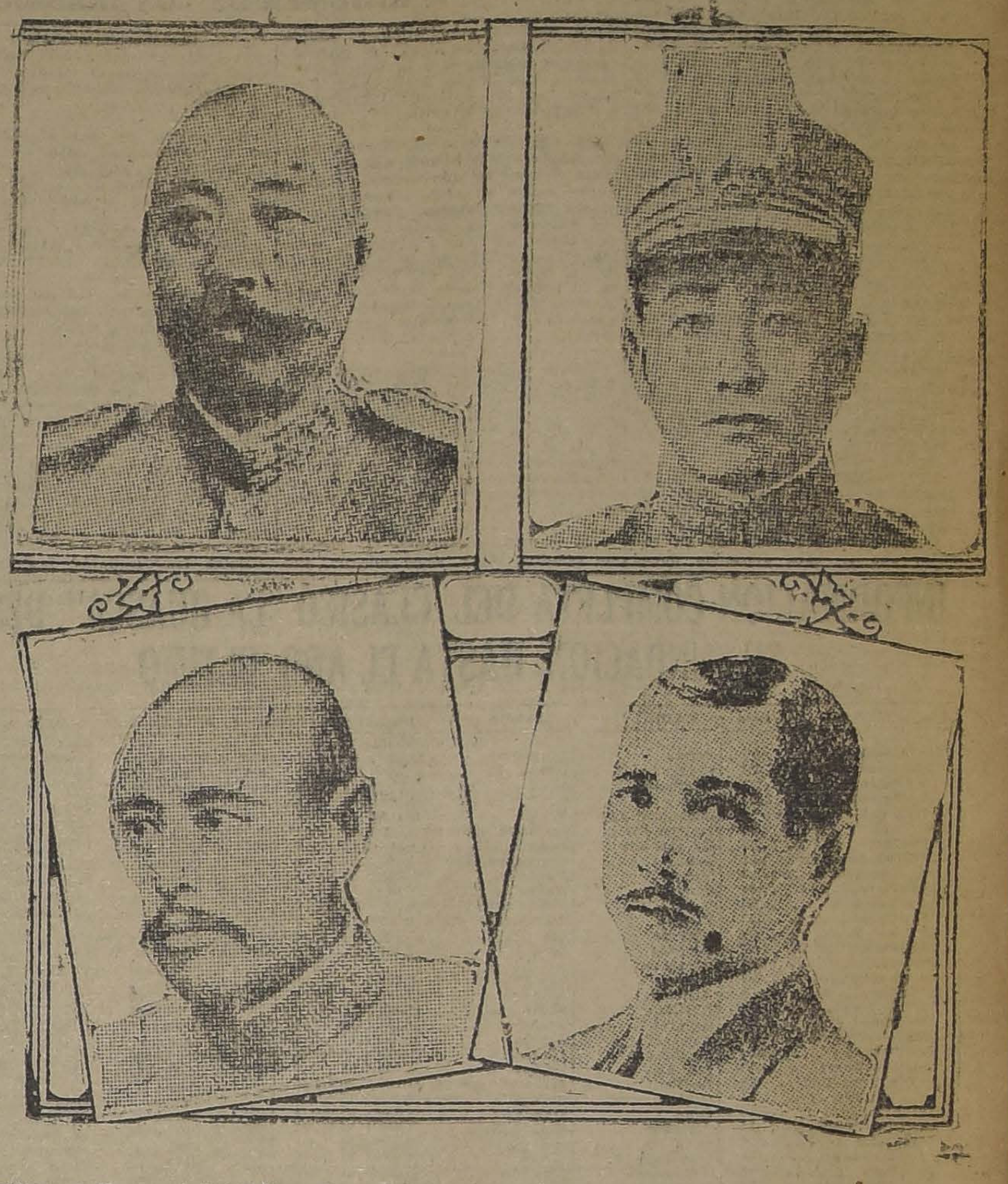

Arriba: el Mariscal Tsao-Kun, Presidente de la República, y el general Chang-Tso-Lin, jefe de las fuerzas revolucionarias.—Abajo: el general Wu-Pei-Fu, jefe de las fuerzas militares del Gobierno, y el doctor Sun-Yat-Sen, jefe del Gobierno del Sur de China, que apoya la revolución.

Bien se puede decir que los sucesos de que es actualmente teatro el inmenso país llamado anteriormente el Celeste Imperio, no son sino una manifestación violenta de la crisis que existe en China en estado latente desde hace doce años, es decir, desde que fué derrocada la dinastía manchú. Con la proclamación de la República dejó China de formar una unidad política con un gobierno central sólidamente establecido; las provincias del Sur fueron las primeras en negar su obediencia al gobierno de Pekín y más tarde éste se vió impugnado también por las del Norte, especialmente la Manchuria, cuya unión con China es algo problemática, debido a la influencia que en ella ejercen tanto los rusos como los japoneses, mientras Chang-Tso-Lin, considerado el "tuchun", o gobernador militar, más poderoso del país, ha establecido allí un gobierno propio. Los actuales sucesos, que tienen el carácter de una guerra civil, han despejado algo la confusión que reinaba en la situación política de China. Chang-Tso-Lin fué declarado definitivamente rebelde, y Wu-Pei-Fu quedó encargado del mando de las fuerzas que combaten la rebelión.

Wu-Pei-Fu es uno de los mejores generales chinos, pero Chang-Tso-Lin dispone de abundantes recursos, porque es un excelente administrador y la Manchuria es la única región de China que tiene una administración pública un tanto aceptable. El ejército del jefe de la rebelión es por eso tal vez el único de los numerosos que hay en China que esté organizado y tenga armas y municiones en abundancia.

Chang-Tso-Lin es, acaso, la personalidad más descollante de la China actual. Simple bandido en su juventud, combatió en las filas japonesas en la guerra con Rusia, y gracias a la influencia del Japón, no sólo se le perdonaron sus crímenes, sino que se le nombró gobernador militar de la Manchuria. Desde entonces supo acrecentar su poder y pronto se hizo "tuchun" superior de toda la Manchuria. En 1922 se pronunció contra el gobierno de Pekín y se adueñó de una parte importante del ferrocarril de Pekín a Mukden.

En cuanto a Wu-Pei-Fu, aunque reputado como buen general, parece que sus habilidades políticas no son tan grandes como las militares, y que, por otra parte, su ejército carece de la cohesión y de la buena organización que caracterizan al de su rival.

Otro jefe adicto al gobierno central es Feng-Yu-Hsiang, conocido bajo el nombre de "general cristiano". Convertido al cristianismo se hizo famoso por sus inclinaciones puritanas. Prohibe a sus subordinados no sólo las bebidas alcohólicas, sino hasta el tabaco. Su ejército, unos 30.000 hombres, se encuentra concentrado en Pekín y está bien organizado. Pero dicho jefe no tiene una política perfectamente definida, y es posible que en cualquier momento pase de un partido a otro.

El personaje más enigmático en medio de la confusión que reina en China es, sin duda, el célebre Sun-Yat-Sen, presidente de las provincias del Sur, aunque en realidad puede apenas consolidar su dominio en la ciudad de Cantón. Educado en Europa, Sun-Yat-Sen fué el principal jefe del movimiento que tuvo por resultado el derrocamiento de la dinastía manchú, y hubo un momento en que se le consideraba jefe de la nueva República Pero vino el ocaso de su poderío y pudo sostenerse en Cantón sólo con la ayuda de mercenarios de las provincias vecinas. Es conocido como adversario decidido del gobierno de Pekín y repetidas veces intentó conquistar a esa capital, aunque sus tentativas siempre fracasaron.

El gobierno de China lucha por el restablecimiento de la unidad del país tal como existía **antes** del derrocamiento de la dinastía manchú, pero son demasiado poderosas las fuerzas centrífugas en accion en casi todas las provincias. Como bien lo dijo el general japonés Itami en la declaración que hizo a un representante de la United Press, **y que publicamos** en edición anterior, el triunfo de una o de otra de las partes en lucha tampoco pondría fin a la situación anormal que existe en **China. Es que en cada** provincia hay un "tuchun" que se negará siempre a someterse a un gobierno central, cualquiera que éste sea.

Mientras tanto, las potencias europeas y los Estados Unidos, aunque pretenden observar la más estricta neutralidad en la contienda, no pueden menos de proseguir los actuales sucesos con el más vivo interés. Sería pueril creer que les es indiferente la suerte del pueblo que forma por sí solo la cuarta parte de la población de la tierra y del país en que todas las naciones tienen valiosos intereses y convergen tantas influencias encontradas, como la de los capitalistas que buscan la exportación de sus enormes riquezas y de los comunistas rusos que tratan de establecer en China un centro desde el cual sus ideas irradiarían por todo el continente asiático.

VENDO
FUNDO
de 60 cuadras de riego, con abundante agua, con viña en plena producción suelo de primera clase y 40 cuadras cerro, a pocos kilómetros de distancia de dos ferrocarriles, ubicado en la provincia de O'Higgins. Tiene deuda hipotecaria.
AGUSTINAS 1114-A

KOLYNOS CREMA DENTAL
DIENTES limpios nunca se dañan.
Mantenga los suyos limpios con Kolynos.

ACABA DE SALIR
"Régimen Tributario Interior".
Recopilación completa de todas las leyes, decretos y reglamentos vigentes sobre impuestos fiscales y municipales que comprende las siguientes materias:
IMPUESTOS FISCALES: Propiedad Territorial y Valores Mobiliarios, Caminos, Minas, Alcantarillados y Desagües.— Pavimentación. Agua Potable.— Regadío,— Seguros.— Impuesto a la Renta. —Papel Sellado, Timbres y Estampillas.— Herencias y Donaciones. —Alcoholes, Licores, Vinos y Cervezas.— Tabacos, Cigarros y Cigarrillos.— Barajas. Fonógrafos y Pianos.
IMPUESTOS MUNICIPALES: Propiedad Territorial y Valores Mobiliarios.— Caminos.— Minas.— Alcantarillados y Desagües.— Pavimentación.— Impuesto sobre la Renta.— Patentes Profesionales, Industriales y Comerciales.— Carruajes.— Mataderos y Carnes Muertas.— Mercados y Puestos de Abastos.
Apéndice: Contribuciones Especiales en la Provincia de Tacna. —Contribuciones Especiales en el Territorio de Magallanes.
La obra consta de 650 páginas y su publicación fué autorizada por decreto supremo. Se vende en todas las librerías. Pedidos de provincias a: Luis A. Núñez, Casilla 380.— Santiago.

:: ALIMENTO ::
"CHILE"
PARA LAS GUAGUAS Y ENFERMOS
LABORATORIO CHILE.

JABON
BORAXOL
EL REY DE LOS JABONES DE TOCADOR

CABALLEROS
Hemos recibido el surtido de casimires ingleses de Verano, el que ponemos a disposición de nuestros clientes y el público en general.
Venta por mayor y menor.
JAMES DAVEY
HUERFANOS 710

PREMIO MAYOR
4 de NOVIEMBRE
$ 86.400.00 EN PREMIOS
Repartirá entre sus donantes el
$ 30.000
INSTITUTO ITALIANO DE INSTRUCCION
ENTERO $ 30.-
SESTO $ 5.-
ADMINISTRACION
Agustinas 1114-A

TERRAZA ARMENONVILLE
RASCACIELO ARIZTIA
GRANDES BAILES DE FANTASIA
los días Sábado y Domingo, tarde y noche este local permanecerá abierto a su distinguida clientela desde las 4 de la tarde hasta la 1 de la mañana. Espléndido servicio de Buffet y orquesta permanente. GRAN ILUMINACION.

Compro Joyas
con Brillantes, Perlas, Diamantes.
Pago instantáneo.
ESTADO N.° 56

LAS CARRERAS DE LA TARDE DE HOY EN EL CLUB HIPICO

EL CLASICO "LA HUASCA", BASE DE LA REUNION. — APRECIACIONES Y PRONOSTICOS. — PROBABLES MONTAS Y COMPETIDORES.

RESUMEN DE LOS TRABAJOS DE LA SEMANA. — ALGUNAS OPINIONES DE LA PRENSA.

Un programa apenas discreto es el que se desarrollará esta tarde en nuestro principal hipódromo, al que le sirve de base el Clásico La Huasca, reservado a tres años, a excepción del ganador de El Ensayo, sobre 1,800 metros y con una recompensa de $ 18,000 al ganador.

Doce competidores se han dado cita en la clásica prueba, la que esta vez se presenta muy indicada para uno de los participantes. Nos referimos a Mucha Pena, la excelente hija de Pibe, que en tan brillante forma se adjudicara la Polla de Potrancas y posteriormente finalizara segunda de Urbión en El Ensayo. Esta última perfomance de la pensionista del Stud Las Condes, le dá títulos más que sobrados para hacer suyo el clásico de hoy, ya que aparte de ir en una distancia que le acomoda admirablemente bien a sus medios, ha dado cuenta de los enemigos que lleva hoy día.

Por línea de carrera, el rival más serio de Mucha Pena es Humorist, que cuenta con el tercer puesto en El Ensayo.

Zafir, Kelso y Jana, pudieran ser las sorpresas, ya que todos ellos han demostrado en más de una oportunidad, los puntos que calzan.

Dejamos, pues, resumido nuestro pronósticos en Stud Los Cardos, ganador; placées: Mucha Pena, Humorist y Zafir.

* * *

La reunión se inicia con una prueba de remate, sobre 1,400 metros, en el que se ha dado cita un lote numeroso de mediocridades.

Como entre los inscritos va Poruña, que en esta distancia puede darle muchos más kilos a varios de los rivales que lleva, no titubearemos en asignarla a la hija de Pirapó el puesto de preferencia. Los placées se los dejamos reservados a Elkington y Jitanillo.

* * *

La segunda carrera, prueba condicional sobre 1,800 metros, ausente Samuelito que es casi seguro no participe en ella, la carrera no ofrece mayor interés, ya que entre los anotados se destaca como un fijo Macaulay. Nos ahorramos, pues, mayores comentarios para recomendar al pensionista del Burlesco para el primer puesto, señalando para el segundo y tercer lugares a Mequetrefe y Gorgorito, respectivamente.

* * *

Ocupa el tercer lugar en el programa, el premio Jack Tar, para tres años que no hayan abandonado la categoría de perdedores.

Evohé, Almoneda, Cartilla, Jalea y María Vescera, son los con más títulos para conquistar su primer triunfo. Optamos por Almoneda ganador; María Vescera y Cartilla, placées.

* * *

En el premio Jimmy II, carrera de remate, sobre 1,300 metros, son Sigma, Puelche, Gorgonzola y Ofensivo, los candidatos más señalados para hacer suyo el triunfo.

Preferimos a los tres primeros en el orden expuesto.

* * *

El handicap de velocidad, que viene a continuación para tres años ganadores, es una de las pruebas más interesantes de la tarde, pues va un lote de especialistas en la distancia.

Nuestras preferencias están por Alderney, ganador; Artagnan y Malharia, placées.

* * *

En seguida del Clásico toca su turno al premio Jack's Green, handicap sobre 2,600 metros.

Sólo ocho participantes se han dado cita en él, y dado el peso bajo que le ha correspondido y los buenos aprontes que ha producido en la semana, Castilla, es nuestro candidato junto con Greenock y Atorrante.

* * *

Clausura la reunión el Premio Julio César, sobre, 1,500 metros, en que de los 11 inscritos, el único que por ahora no cumplirá su compromiso, es Jana, que se ha reservado para el clásico.

Entre los restantes, las mejores cartas son Puff, Guitón, Mentirosa y Boggle. Como encontramos que Guitón va muy bien colocada en el handicap, y va en una distancia muy apropiada a sus medios, le vamos a confiar la defensa de nuestro pronóstico.

Para escoltar a la pensionista de Darío Vial, dejaremos a Puff y Boggle.

RESUMEN

1.a carrera.— Poruña, Elkington, Gitanillo.
2.a carrera.— Macaulay, Mequetrefe, Gorgorito
3.a carrera.— Almoneda, María Vescera, Cartilla.
4.a carrera.— Sigma , Puelche, Gorgonzola.
5.a carrera.— Alderney, Astagnan, Malharia.
6.a carrera.— Mucha Pena, Humorist, Zafir.
7.a carrera.— Castilla, Greenock, Atorrante.
8.a carrera.— Guitón, Puff, Boggle.

RESUMEN DE LOS TRABAJOS DE LA SEMANA POR LOS COMPETIDORES DE HOY EN EL CLUB HIPICO

PRIMERA CARRERA

PORUÑA. — Jueves. — 1,200 (M. Núñez) 1.25 3|5 a voluntad.
ISPAHAN. — Jueves. — 700 (L. Fuentes), 46 4|5. Repitió 700 en 48 3|5.
GITANILLO. — Jueves. — 800 (U. Ibarra), 52 3|5.
KOLIMAN. — Viernes. — 1,400 (P. Silva), 1.34 2|5.

SEGUNDA CARRERA

GORGORITO. — Jueves. — Una vuelta (aprendiz), 2.20.
MACAULAY. — Viernes. — 1,000 (Baeza), 1.5 3|5.
ALESIA. — Jueves. — 700 (P. P. Quezada), 45, acompañado de Lea (Alf. Silva), llegaron iguales. Repitieron 700 en 46; ganó Alesia por 1 cuerpo.
MEQUETREFE. — Jueves. —1,800 (L. González) 2.3 2|5.

TERCERA CARRERA

HARDING. — Jueves. — 1,600 (R. Hernández) 1.53 2|5, acompañado de Imperio (G. Martínez). Ganó el primero fácil.
LIBINOCK.— Jueves. — 1,400 (H. Huerta), 1.38 2|5, acompañado de Boggle (P. P. Quezada, ganando Libinock por 2 cuerpos.
MARIA VESCERA. — Jueves. — 1,600 (H. Ramírez), 1.49 2|5.
CASTILLA.— Jueves. — 1,400 (N. Ramírez), 1.34 2|5.

CUARTA CARRERA

PUELCHE. — Lunes. — 400 (L. Gómez), 25 1|5.
MULA. — Jueves. — 1,400 (H. Ramírez). 1.34 2|5.
GORGONZOLA. — Viernes. — 1,400 (E. Rebolledo), 1.34 2|5.

QUINTA CARRERA

ARTAGNAN. — Jueves. — 400 (V. Jara), 25 3|5. Repitió 700 en 46 2|5.
MONZA. — Lunes. — 1,400 (aprendiz), 1.36 3|5.

SEXTA CARRERA

HUMORIST. — Lunes. — 800 (P. P. Quezada), 53. Repitió 700 en 47 3|5.— Viernes: 800 (P. P. Quezada), 51 Repitió 800 en 53 1|5.
IRLANDES. — Jueves. —
diz), 47 2|5.
ICA. — Lunes. — 1,800 (A.
últimos 1,600 en 1.53 al
ves: 700 (A. Gutiérrez), 47.
KELSO.— Lunes. — 1,800
últimos 1,600 en 1.50 1|5.—
vuelta en 2.25 al carrerón.
PAITANAS. — Lunes. —
Silva), últimos 1,000 en 1.4
pañado de Brocatelle (aprend
primero lejos. —Jueves: 1,0
va), 1.47 2|5, acompañado de
ganando Paitanás fácil.
STRAGGLER. — Lunes. —
Zamora), últimos 1,600 en 1.
ñado de Insaciable (E. Reb
gando iguales. Repitieron 800
nó Záfir por 4 cuerpos.
LA TULIPE. — Jueves. —
Silva), 1.51 4|5.

SEPTIMA CARRERA

INSACIABLE.— Lunes.— 1,0
diz), 1.49 3|5.
ELECTRON. — Lunes. —
Fuentes), 1.36, acompañado
(P. P. Quezada), llegaron igual
CASTILLA. — Lunes. —
(Ar. Silva), 2.15. — Jueves:
y 200 (L. González) en 2.27
mera vuetal en 2.12 2|5.
ATORRANTE. — Viernes. —
Silva) 53.

OCTAVA CARRERA

MENTIROSA. — Jueves. —
tiérrez), 49, a voluntad.
PUFF. — Viernes. —
54 3|5. Repitió 800 en 51.
GENTILHOMME. — Jueves.
Silva), 45 2|5. Repitió 700 en
LA PRINCESA.— Jueves. —
Ibarra), 1.37 2|5.

INFORMACION COMPLETA DEL CLASICO "LA HUASCA", DESDE SU FUNDACION, HASTA EL AÑO ULTIMO

Año	NOMBRE	Peso	PADRE	MADRE	Dist.	Tiemp.	Premio	JINETE	DUEÑO
					mts.				
1888	**Gioconda**	51	Terror	Dinamita	1,600	1.51 1|2	$ 500	C. M. Zavala	Sr. P. N. Polloni
1889	**Sarah Bernard**	51	Gladiator II	Buena Prisa	1,600	1.53	$ 600	M. J Maldonado	Sr. R. Róbinson
1890	**Solong**	51	Thormanby	Iselika	1,600	1.48 1|2	$ 1,000	H. Hernández	Sr. H. Urzúa
1891	**Veturia**	53.5	Palmy	Esperanza III	1,600	1.50	$ 1,000	A. Reyes	Sr. E. Hunt
1892	**Catch. Em. Alice**	55	Cachapoal II	Jirafa	1,600	1.49	$ 1,000	M. J. Maldonado	Sr. H. Urzúa
1893	**Lía**	55	By the Sea	L. Washington	1,700	1.57	$ 1,000	M. J. Maldonado	Lalla Ruck
1894	**Inés**	52	By the Sea	Sombra III	1,700	1.55	$ 1,000	M. J. Maldonado	Sr. M. Barros
1895	**Crhysantheme**	52	Palmy	Esperanza III	1,700	1.55	$ 1,000	G. Cubilla	Los Asociados
1896	**Anarquista**	54	Palmy	Dinamita	1,700	1.57 1|2	$ 1,000	A. Albornoz	Collanco
1897	**Pleve**	52	Genovés	Margarita III	1,700	1.54 3|4	$ 1,000	G. Pérez	Sr. J. S. Risso
1898	**Escudero**	56	Royal Oak	Her Majesty	1,700	1.53 4|5	$ 1,200	V. Romero	Sr. P. Maldini
1899	**Sierpe**	56	El Rey	Warwara II	1,700	1.53 4|5	$ 1,200	R. Cerda	Sr. F. Leynhame
1900	**Kei West**	56	Lancero	Lía	1,700	1.54	$ 1,500	R. Díaz	Junior
1901	**Chula**	55 5	Genovés	Gipsie	1,700	1.54	$ 2,000	A. Albornoz	Sr. A. Cruz V.
1902	**Azalea**	56	Doncaster II	Betulia			$	J. Rutledje	Jackson
(1)	**Exceptado**	56	Lancero	Sun Flawer	1,700	1.54	$ 2,000	D. Reyes	Sr. E. Bouquet
1903	**Arrogancia**	60	Amazón	Alondra	1,700	1.54 1|5	$ 2,000	M. Michaels	Sr. J. L. Walker
1904	**Soviesky**	58	Rodilard	Noble Lady	1,700	1.51 4|5	$ 2,000	P. Rebolledo	E. Subercaseaux
1905	**Múnser**	58	Genovés	Teletry	1,700	1.53	$ 2,000	P. P. Cancino	Vargas Hnos.
1906	**Alanés**	56	Fatal II	Alhaja	1,700	1.50	$ 2,600	E. Herrera	Almendro
1907	**Polluto**	51	Cambronne	Vivaracha	1,700	1.50 3|5	$ 5,000	E. Michaels	Sr. A. Rossi
1908	**Bel Royal**	55	Bel Ami	Topsey	1,700	1.48	$ 5,000	J. de D. Pérez	El Retiro
1909	**Kissing Cup**	54	Rodilard	Jacinta	1,700	1.46 3|5	$ 5,000	M. Soto	Orange
1910	**Reverie**	55	Gonin	Sombrilla	1,700	1.47 4|5	$ 5,000	D. Reyes	Oro y Azul
1911	**Frileuse**	54.2	Orán	Magda	1,800	1.53 2|5	$ 7,000	E. Michaels	Limited
1912	**Miss Mollie**	54	Almendro	Miss Julieta	1,800	1.55 2|5	$ 8,000	E. Michaels	C. Garay
1913	**Oukil**	54	Orán	Aïn Sefra	1,800	1.54	$ 8,060	C. Gray	Limited
1914	**El Tango**	58	Olascoaga	Delice	1,800	1.52 4|5	$ 6,640	V. Jara	Doña Inés
1915	**Duty**	58	Almendro	Myosoba	1,800	1.53	$ 6,000	E. Carrillo	Arm. and Navy
1916	**Nornfandia**	58	Lord Bob	Marcassite	1,800	1.52 4|5	$ 6,000	S. Ponce	Cunaco
1917	**Iser**	52	Gonin	Augungirl	1,800	1.50 4|5	$ 6,000	P. Rebolledo	Sr. E. Vargas
1918	**Brick**	57	Altanero II	Sagunto	1,800	1.52	$ 8,000	E. Carrillo	Arm. and Navy
1919	**Sebastopol**	54	Burgomaster	Lhassa	1,800	1.52 2|5	$ 8,000	J. Vergara	Burlesco
1920	**Harold**	59	Eclair II	Heráldica	1,800	1.50 2|5	$ 9,000	J. M. Baeza	J. M. Errázuriz
1921	**Flama**	52	Olascoaga	Madelon	1,800	1.52 3|5	$ 10,000	H. Ramírez	Jackson
1922	**Honorino**	54	Burlesco	Celeste	1,800	1.51	$ 10,000	H. Ramírez	Sr. A. Oliva
1923	**Ardellón**	51	Last Reason	Mis Silver	1,800	1.52 3|5	$ 15,000	G. Guerra	Sr. O. Bernstein

(1) En 1902, empataron Azalea y Exceptado.

CLUB HIPICO — Domingo 19 de Octubre de 1924

PRIMERA CARRERA, A LAS 2 P. M. Premio JUNQUILLO.— 1,400 metros.— De remate.— Para caballos nacidos en Chile, que ten por $ 6,000.— Peso: 58 kilos.— Descargo de 4 kilos por cada $ 1,000 menos en el avaúo.— Inscripción: 35.— Premio: $ 3,500 al 1.o

PREPARADOR	DUEÑO	NOMBRES	PESO	EDAD	SANGRE	PADRE	MADRE	COLORES	JINE PROBA
D. Sandoval	Triunfo	1 **Poruña**	52	5	F	Pirapó	Doncella	Amarilla, braz. y g. turquesa	A. Gu
D. Galaz	D. Galaz	2 **Ispahan**	50	4	F	Burlesco	Superiora	Amarillo, braz. y g. colorada	L. P
A. Luna	Condal	3 **Intuición**	48	4	F	Burlesco	L'Astrée	Oro y lac. list., m. lac., braz. oro	M. Ar
J. F. Salinas	Chestham H.	4 **Marianita**	48	6	F	Altanero II	Fredia	Oro, braz. y g. terracotta	C. Sa
Av. González	Av. González	5 **Abrantes**	46	6	F	Altanero II	Húngara	Verde, estrella blanca	R. He
Art. Muñoz	L. A. González	6 **Elkington**	46	4	F	Ben	Wisse Gipsy	Oro y negro en r., g. negra	C. Sa
A. Aguilera	San Cayetano	7 **Silver Mine**	46	4	F	Duty	Silver Glass	Azul, alam. blancos, g. azul	N. N.
M. Reyes	J. Capello	8 **Stiky**	46	4	F	Gonin	Joyful Lady	Mor., m. naranja, braz. mo., g. na.	O. Ma
F. Rojas	Estrella Blanca	9 **Zinfandel**	46	3	F	Zumbar	Vigne Vierge	Morado, est. blanca	G. Mu
A. Huerta	A. Huerta	10 **Grenoble**	44	4	F	Comisario II	Lula	Cereza, cint., faja y g. negra	J. Os
Ig. Yáñez	Ig. Yáñez	11 **Bric a Brac**	42	4	F	Duckenfield	Admiration	Celeste y rosado listado	C. Gu
L. Navarro	San Marcial	12 **Farnesio**	42	5	F	Fío	Instant	Rosada, m. blanca, g. rosada	J. Pi
R. Marchesini	S. Amo	13 **Gitanillo**	42	5	F	Etolo	Elza	Negra, cruada y g. naranja	U. Iba
R. Jofré	R. Harris	14 **Justiciero**	42	4	F	Brazil II	Gioconda	Blanca, cruzada, braz. y g. cereza	N. N.
Av. Muñoz	Ecuador	15 **Knave**	42	4	F	Mustafá	Kost	Blanco y negro listado	P. Sil
J. Cavieres	Río Oro	16 **Kolimán**	42	4	F	Last Reason	Age d'Or	Azulino, g. negra, borla oro	N. N.
D. Yáñez	J. M. Errázuriz	17 **Yumbel**	42	4	F	Olascoaga	Sutileza	Azul, g. negra	R. Ol

SEGUNDA CARRERA, A LAS 2.30 P. M.— Premio JIMENA.— 1,800 metros.— Para caballos de cuatro años y más que no hayan gan de $ 30,000.— Peso: 58 kilos.—Descargo de seis kilos a los que no hayan ganado más de $ 20,000, de doce kilos a los que no hayan más de $ 10,000.— Inscripción: $ 35.—Premio: $ 3,500 al 1.o

PREPARADOR	DUEÑO	NOMBRES	PESO	EDAD	SANGRE	PADRE	MADRE	COLORES	JINE PROBA
D. Yáñez	Perillán	1 **Perillán**	58	4	F	Pirapó	Safo	Blanca, cruzada, coral	N. N.
F. Peralta	F. Peralta	2 **Samuelito**	58	4	F	Alanés	Brújula	Rosado, puños, braz. y g. verde	C. Po
L. Silva	L. Silva	3 **Charlatán**	52	5	F	Fío	Cherry Blosson	Blanco, lun. celestes, g. azul	No co
J. B. Castro	Good Friend	4 **Gorgorito**	52	4	F	Olascoaga	Sandunguera	Castaño, m. y g. amarillo	A. Gu
J. Dalmau	Burlesco	5 **Macaulay**	52	4	F	Alanés	Lady Simington	Colorado, alam., y borla oro	J. M. B
G. Figueroa	Argentino	6 **Malesherbes**	52	4	F	Mustafá	Little Shenny	Azul, braz. granate	L. A.
A. Castro	J. Borda	7 **Alesia**	50	5	F	Altanero II	Zórika	Naranja y celeste en ruedas	R. Ol
P. Marchesini	Alexmalva	8 **Tendal**	49	4	F	Mehari	La Novia II	Lila y negro listado	No co
J. Méndez	E. López	9 **Dax**	46	4	F	Montagú	Siriana	Lila, m. am., braz. y g. lila	No co
S. Rojas	A. Buzeta	10 **Hyrcanie**	46	4	F	Burlesco	Bombonniere	Blanca y lacre en r., g. blanca	J. Pi
E. Polanco	E. Polanco	11 **Mequetrefe**	46	5	F	Altanero II	Casquivana	Solferino	L. Go
R. Díaz	Nos	12 **Omikron**	46	4	F	El Tango	Isabela	Azul eléctrico	P. Sil
E. Michaels	Porteño	13 **Quilpué**	46	4	F	Mustafá	Q. of the Ramps	Blanca, alam., m. y g. oro	No co
D. 2.o Díaz	Alcázar	14 **Weyler**	46	4	F	Marcosol	Barcola	Acero, alam. y g. lacre	G. Ma

TERCERA CARRERA, A LAS 3 P. M.— Premio JACK TAR.— 1,600 metros.— Para caballos de tres años, nacidos en el país, que no ganado.— Peso: 56 kilos.— Inscripción: $ 40.— Premio: $ 4,000 al 1.o

PREPARADOR	DUEÑO	NOMBRES	PESO	EDAD	SANGRE	PADRE	MADRE	COLORES	JINE PROBA
C. Cornejo	A. Vargas	1 **Avaro**	56	3	F	Pibe	Picatera	Azul oscuro, m. y g. oro	J. Ve
R. Díaz	Nos	2 **Evohé**	56	3	F	Mustafá	Etoile d'Or	Azul eléctrico	H. Pé
P. Rojas	Palermo	3 **Fan Fan**	56	3	F	Pibe	Miss Olga	Amarillo, braz. y g. solferino	S. Vi
J. B. Castro	Good Friend	4 **Garete**	56	3	F	Matador	Fricka	Castaño, m. y g. amarillo	A. Gu
J. J. Munita	J. J. Munita	5 **Harding**	56	3	F	Comisario II	Juanchera	Naranja, braz. y g. azul	R. He
P. Polanco	P. Polanco	6 **Libinock**	56	3	F	Posseur	Merced	Azul, m. colorada, g. blanca	H. Hu
I. Yáñez	Ossyris	7 **Almoneda**	54	3	F	Alanés	Madelón	Solferino, g. oro	A. Mo
J. Guzmán	G. Bushell	8 **Brocatelle**	54	3	F	Calvito	Bravata	Verde, solf. y celeste en ruedas	M. Ve
J. Zapata	J. Velasco	9 **Cartagena**	54	3	F	Rob Boy III	Como tú	Escarlata, cruz verde	P. Ba
E. Polanco	Popeta	10 **Cartilla**	54	3	F	Altanero	Casquivana	Morado, m. y g. blanca	N. Ra
R. Soto	Popeta	11 **Chata**	54	3	F	Altanero II	Chablis II	Morada, m. y g. blancas	P. Re
Rojas	Gorila	12 **Intrusa**	54	3	F	Ben	La Lune II	Naranja, negro, naranja	E. Re
J. Chamorro	J. Chamorro	13 **Jalea**	54	3	F	Burlesco	Delicada	Rojo, alamares, puños y g. oro	L. A.
C. Lacalle	La Peña	14 **Kenia**	54	3	F	Brail	Red Rose	Granate, celeste, negro	V. Ja
Rodríguez S.	A. León A.	15 **M. Vescera**	54	3	F	Burgomaster	Terracotta	Solferino, puños y g. negra	H. Ra
Cavieres	G. Aguiar	16 **Kovaleska**	54	3	F	Trefle	Escalerilla	Negra, cruz y g. lila	R. He

CUARTA CARRERA, A LAS 3.30 P. M.— Premio JIMMY.— 1,400 metros.— De remate.— Para caballos nacidos en Chile, que se re $ 6,000.— Peso: 53 kilos.— Descargo de 4 kilos por cada $ 1,000 menos en el avalúo.— Inscripción: $ 35.— Premio: $ 3,500 al 1.o

PREPARADOR	DUEÑO	NOMBRES	PESO	EDAD	SANGRE	PADRE	MADRE	COLORES	JINE PROBA
D. Sandoval	O. Urrutia	1 **Ofensivo**	58	6	F	Defensor	Guigne	Azul y blanco list., g. lacre	A. Gu
F. Guzmán	J. Bushell	2 **Puelche**	58	4	F	Olascoaga	Valsouria	Solf., celeste y verde en ruedas	L. Gó
Art. Muñoz	A. Sotomayor	3 **Sigma**	58	4	F	El Tango	Atalaya	Caqui, alam., botam. y g. azul	E. Ca
J. Méndez	G. López	4 **Dax**	54	4	F	Montagú	Siriana	Lila, m. amarilla, braz. y g. lila	R. Ul
E. Rodríguez S.	Lo Ortúzar	5 **Mula**	52	4	F	Orcajo	Patoness	Plomo, lun., m. y g. blanca	H. Ra
J. 2.o Vaccaro	Santa María	6 **Penrod**	50	5	F	Altanero II	Queen City	Azul eléctrico, braz. y g. oro	No co
L. Silva	L. Silva	7 **Charlatán**	46	5	F	Fío	Cherry Blossom	Blanco, lun. celestes. g. azul	L. Go
E. Molina	C. Desvío	8 **Gorgonzola**	46	6	F	Edward Low	Burla	Blanca, braz. turquesa	U. Ib
R. Díaz	J. A. Leyton	9 **Indino**	46	5	F	Etolo	Kosima	Amarillo claro, g. turquesa	C. Gu
F. Peralta	A. Martínez	10 **Papirote**	46	6	7|8	Pirapó	Soberbia	Turquesa y neg. a cua., g. blanca	C. Sa
Av Muñoz	Ecuador	11 **Bellorita**	40	5	15|16	Sándalo	Chilena	Blanco y negro listado	J. Pi

QUINTA CARRERA, a las 4 P. M.— Premio JOU JOU.— 1,100 metros.— Para caballos de 3 años ganadores entre cuatro y quin pesos.— Handicap.— Inscripción: $ 35.— Premio: $ 35.— Premio: $ 3,500 al 1.o

PREPARADOR	DUEÑO	NOMBRES	PESO	EDAD	SANGRE	PADRE	MADRE	COLORES	JINE PROBA
Juan Cavieres	G. Aguiar	1 **Alderney**	56	3	F	Alanés	Parterre	Lila m lila y n. listado y l.	H. Ra
C. Lacalle	La Peña	2 **Artagnan**	55	3	F	Mustafá	Allegiance	Granate m. celest, g. negra b. oro	V. Ja
R. Bustos	Olvido	3 **G. Prim**	54	3	F	Buñuelo	Cesira	Frutilla, g. mor. oscuro	C. Sa
D. Sandoval	S. Poloni	4 **Malharía**	54	3	F	Pibe	Delfa	Oro braz. y g. negra	Arm. N
J. B. Castro	H. Valdés	5 **Monza**	52	3	a|a	Lord Bobs	Ukrania	Azulino braz. y g. acero	E. Re
Y. Yáñez	Osyris	6 **Bandazo**	50	3	F	Tullibardine	Bombón Glacé	Solferino, g. oro	C. Gu
E. Fuentes	Ebeache	7 **Humorada**	50	3	F	Comisario II	Royal Red	Verde oscuro, g. negra	L. Go
I. Vigoroux	M. González	8 **Sovietista**	50	3	1|4	Ojito	Chilena	Rosado fuerte, m. b. braz. ros.	L. Fu

SEXTA CARRERA, a las 4.30 P. M.— Premio LA HUASCA (Clásico).— 1,800 metros.— Para tres años nacidos en el país, exceptuando al ganador de El Ensayo.— Peso: 56 kilos.— Inscripción: $ 90.— Ratificación: $ 90 el Lunes antes de la carrera.—Premio: $ 18,000 al 1

PREPARADOR	DUEÑO	NOMBRES	PESO	EDAD	SANGRE	PADRE	MADRE	COLORES	JINE PROBA
J. 2.o Vaccaro	Diana	1 **Humorist**	56	3	F	Comisario II	Regina III	Azul, m. rosada y g. oro	N. Ba
F. Galván	Limited	2 **Irlandés**	56	3	a|a	Old Boy	Dame d'Honeur	Gris perla, g. negra	N. N.
F. Galván	Limited	3 **Ica**	56	3	a|a	Fío	Belle Etoile	Gris perla, g. negra	A. Gu
Espinosa	E. Castagnola	4 **Kelso**	56	3	F	Melbourne	Swallow	Solferino, m. y g. verde	V. Ja
F. Guzmán	Las Zorras	5 **Paitanás**	56	3	F	Olascoaga	Valsouria	Colorado.	E. Ca
E. Molina	E. Vargas	6 **Straggler**	56	3	F	Stolypin	Intrinsic	Negra, cruzada, braz. y g. verde	S. Vi
J. Celpa	Los Cardos	7 **Zafir**	56	3	F	Mustafá	Austria	Celeste, g. negra	F. Re
J. Celpa	Los Cardos	8 **Mucha Pena**	54	3	F	Pibe	Chicana	Celeste, g. negra	J. M.
E. Hernández	Binador	9 **Jana**	54	3	F	Brasil II	Javo	Terracota, g. azul.	A. Mo
E. Michaels	2 de Octubre	10 **La Tulipe**	54	3	F	Mustafá	Lauchita	Blanca, braz. y g. celeste	Arm. S
L. Navarro	Parsifal	11 **Narcisa**	54	3	F	Buñuelo	Nagoya	Castaño, g. negra	R. Ul
L. A. Benítez	Lampa	12 **Picazón**	54	3	F	Orwin	Kepta	Guinda sca	H. Ra

SETIMA CARRERA, a las 5.— Pre[illegible] GREEN.— 2,600 metros.— Para todo caballo ganador.— Handicap.— Inscripción: $ 55.— Premio: $ 5,500 al 1.o

PREPARADOR	DUEÑO	NOMBRES	PESO	EDAD	SANGRE	PADRE	MADRE	COLORES	JINE PROBA
J. Cuevas	Importación	1 **Electrón**	61	7	F	Cuyano II	Santa Elena II	Oro, faja y g. negra	Arm.
J. Celpa	Los Bomberos	2 **Insaciable**	60	4	F	Burlesco	Delicia	Blanco, faja azul, n y g. lacr	E. Re
E. Hernández	Binador	3 **Greenock**	57	5	F	Eclair II	Bonnie Lassi	Terracotta, g. azul	V. Ja
J. Cavieres	Río Oro	4 **Metternich**	55	5	F	Mustafá	Transmute	Azulino, g. negra borla oro	A. Mo
L. A. Benítez	H. Pizarro	5 **Atorrante**	46	5	F	Last Reason	Buena Suerte	Azul cuello, puño al, y g. oro	P. Si
F. Guzmán	Las Zorras	6 **Castilla**	44	5	F	Burgomaster	Marcassite	Colorado.	L. Go
Y. Yáñez	I. Yáñez	7 **Grampian**	40	5	F	Mustafá	Marakesh	Rosado y celeste, listado	C. Gu
H. Michaels.	Porteño	8 **Quilpué**	40	4	F	Mustafá	Queen of the Ram	Blanco, alam. m y g. oro	J. P

OCTAVA CARRERA, a las 5.30 P. M.— Premio JULIO CESAR.— 1,500 metros.— Para caballos que hayan ganado más de $ 20,000.— dicap.— Inscripción: $ 35.— Premio: $ 3,500 al 1.o

PREPARADOR	DUEÑO	NOMBRES	PESO	EDAD	SANGRE	PADRE	MADRE	COLORES	JINE PROBA
A. Muñoz	República	1 **Puff**	62	5	F	Pibe	Phryne	Oro cruz. negro, g. lacre	J. M
D. Vial	W. Gatica	2 **Guitón**	56	4	F	Siberien	Fleur de Cactus	Blanco braz. escarlato	H. B
F. Galván	Limited	3 **Mentirosa**	54	4	F	Baratieri	Memoir	Gris perla, g. negra	A. G
L. A. Figueroa	B. F. Bernstein	4 **La Princesa**	52	4	F	Larrea	Luz Mala	Rosa seca, g. esmeralda	U. I
I. Yáñez	Agua Verde	5 **Telinga**	50	4	F	Turín	Pecaví	Verde nilo, m. bl. y verde list,	Arm.
E. Hernández	Binador	6 **Jana**	47	3	F	Brasil	Javo	Terracota, g. azul	Tal v
P. Polanco	Arauco	7 **Boggle**	46	5	7|8	Hasard	Dundrenau	Negra, m. azulino, g. negra	J. P
E. Rodríguez	A. León A.	8 **Gentilhomme**	46	5	F	Mustafá	Catamarca	Solferino huinchas, c. p. y g. ne	P. S
J. J. Munita	Ascot	9 **Landry**	46	6	F	Celso	Zórika	Oro m. y g. negra	G. M
D. Sandoval	G. Campo	10 **Yokoska**	45	6	F	Osboch	Lady Love	Blanca, faja y colorada	C. G
E. Polanco	E. Polanco	11 **Sirsac**	40	4	F	Barsac	Sidecomb	Solferino	J. O

PRONOSTICOS DE ALGUNOS DIARIOS Y REVISTAS PARA LA REUNION DE LA TARDE DE HOY EN EL CLUB HIP

Diarios y Revistas	1.a Carrera	2.a Carrera	3.a Carrera	4.a Carrera	5.a Carrera	6.a Carrera	7.a Carrear	8.a
"La Nación"	Poruña Elkington Jitanillo	Macaulay Mequetrefe Gorgorito	Almoneda M. Vescera Cartilla	Sigma Puelche Gorgonzola	Alderney Artagnán Malhoria	M. Pena Humorist Zafir	Castilla Greenock Atorrante	Puff Bog Gui
"Los Tiempos"	Poruña Elkington Jitanillo	Macaulay Mequetrefe Gorgorito	Almoneda Cartilla M. Vescera	Puelche Sigma Gorgonzola	Alderney Artagnan Malharia	M. Pena Humorist Zafir	Metternich Greenock Castilla	Gui Puff Bog
"La Huasca"	Poruña Elkington Grenoble	Macaulay Mequetrefe Alesia	Almoneda Gareto Fan Fán	Sigma Puelche Gorgonzola	Arteagnán Alderney Malharia	M. Pena Humorist Jana	Castilla Greenock Insaciable	Puff Yok La P
"La Unión" de Valparaíso	Poruña Elkington Jitanillo	Macanlay Gorgorito Mequetrefe	Almoneda M. Vescera Cartilla	Sigma Gorgonzola Charlatán	Alderney Artagnán Malharia	M. Pena Humorist Kelso	Castilla Greenock Atorrante	Puff Bog Gu

FUNDO EN TALAGANTE
A UNA LEGUA DE LONQUEN
Superficie: 140 cuadras, bien apotrerado, agua en abundancia. Buenas casas, dependencias, galpones. Deuda Caja $ 70,000.
PRECIO: $ 300,000
GUZMAN, SILVA y Cía.
1243 — Huérfanos — 1243

$ 108.00
Excusados de Patente
(COMPLETOS)
COMPRENDEN:
Taza "Mapocho" importada
Estanque de fierro fundido
Bajada de plomo
Asiento Barnizado
Pídalos a:
SNTIAGO WEBB & Co.
Casilla 1767 ESTADO 156-170 Tel. Ing. 3176-77

FORTAGOL
REMEDIO INFALIBLE
PARA LA
IMPOTENCIA
DEBILIDAD
SEXUAL
NEURASTENIA
Etc.
Se vende en la Botica Italiana, Huérfanos 1020, y en todas las Farmacias del país

CORSETERIAS UNIDAS
"La Flor del Día"
SAN ANTONIO ESQ. DE MONEDA
CORSES "SEMI - FAJAS" Y FAJAS
Perfección, comodidad y gran baratura.
¡OJO! También extraordinaria liquidación de calzado fino.
"LA FLOR DEL DIA"
SAN ANTONIO 98, ESQ. MONEDA

LA GOTA Y EL REUMATISMO GOTOSO
tienen su origen en el exceso de ACIDO URICO que se acumula en el organismo. Para eliminar esta toxina tome Ud. tabletas de
ATOFAN
"SCHERING"
Es el medicamento clásico e infalible que recetan los principales especialistas contra tan molestas enfermedades. Calma en seguida los dolores.
TOMESE DISUELTO EN AGUA.
Pida siempre tabletas ATOFAN en tubos originales "Schering", que contienen 20 comprimidos de 1|2 gramo.

Chacolíes
DE COLCHAGUA
Estos ricos chacolíes se venden por mayor y menor en la
BODEGA REQUEGUA
CHACABUCO 29 y 29-A
Teléfono Inglés 206 Estación

Haga su hogar
hermoso y agradable
Las aplicaciones de la ELECTRICIDAD a las necesidades domésticas le permitirán obtener esto con muy poco costo.

ULTIMAS PERFORMANCES

CLUB HIPICO.—OCTUBRE 12.— PISTA LIVIANA

Primera carrera. — 1,600 metros. 1.o Torreón, con 56 kilos; 2.o Almoneda, 51; 3.o Fán Fán, 56; 4.o Naicés, 56.

N. P.: Bouquet, 56; Bretona II, 54; Jineta, 51.

Ganada por 3 cuerpos; el 3.o a igual distancia. Tiempo: 1.39 2|5.

Segunda carrera. — 1,100 metros. 1.o Tumbo, con 40 kilos; 2.o Soga, 57; 3.o Iolidina, 45; 4.o Knave, 42.

N. P.: Juglar, 58; Kollman, 49; Vitina, 44; Miss Blanca, 41; Amorosa, 40; Yacaré, 40; Coung Prince, 40.

Ganada por 2 1|2 cuerpos; el 3.o a 3 cuerpos. Tiempo: 1.06 4|5.

Tercera carrera. — 1 400 metros. 1.o Samuelito, con 60 kilos; 2.o Bulliciosa, 54; 2.o Sigma, 56; 4.o Gorrorito, 51.

N. P. Gondolero, 53; Gran Dama, 54; Penthatlon, 54; Capitolio, 48.

Ganada por una cabeza; el 3.o a 1 1|2 cuerpo. Tiempo: 1.24 3|5.

Cuarta carrera. — 5,800 metros.— 1.o Pillullo, con 76 kilos; 2.o Tártaro, 71; 3.o Piave, 71; 4.o Smart, 71.

N. P.: Infiesto, 6.

Ganada or 3 1|2 cuerpos; el 3.o a 150 metros. Tiempo: 7.57 2|5.

Quinta carrera. — 1,100 metros. — 1.o Naphta, con 52 kilos; 2.o Monday, 56; 3.o Regalada, 53; 4.o Grenoble, 51.

N. P.: Marcola, 51; Odioso, 54; Polígama, 54; Apático, 45; Shocking, 45.

Ganada por cinco cuerpos; los 2.os en empate. Tiempo: 1.5 4|5.

Sexta carrera. — 2,000 metros.— 1.o Halagueña, con 54 kilos; 2.o Ardelión, 60; 2.o Bricole, 46; 4.o Greenock, 53.

N. P.: Bombero, 55; Chevrolet, 52; Perillán, 60; Jaramago, 49; Papagayo, 48; Lince, 43; Fanfarrona, 42; Dax, 40; Kansas, 40; Zafir, 40.

Ganada por una cabeza, los segundos en empate. Tiempo: 2.4 4|5.

Séptima carrera. — 1,600 metros. —1.o Jana, con 52 kilos; 2.o Picazón, 49; 3.o Zadorija, 50; 4.o Incidencia, 46.

N. P.: Mon Homme, 51; Humorada 46; La Décima, 46; La Tulipe, 49.

Ganada por 1|2 cabeza; el 3.o a dos cuerpos. Tiempo: 1.38 2|5.

Octava carrera. — 1,100 metros.— 1.o Puff, con 62 kilos; 2.o Canción 44; 3.o Pimpolla, 48; 4.o Bilanz, 41.

N. P.: Pega Pega, 56; Pelendón, 47; Prisca, 45; Jilguero, 43; Lírica, 42.

Ganada por un cuerpo; el 3.o a media cabeza. Tiempo: 1.5 2|5.

HIPODROMO CHILE

Primera carrera. — 1.200 metros. — 1.o Farrista, con 45 kilos; 2.o Madame Bobary, 51; 3.o Florito, 41; 4.o urioso, 40.

N. P.: Bizcocho, 54; Pircún, 57; Jacinto, 52; Mollie King, 51; Stiky, 54; Midinette, 50; Yumbel, 49; Javanesa 49; Pois, 41.5.

Ganada por 2 1|2 cuerpos; el 3.o a media cabeza. Tiempo: no se tomó.

Segunda carrera. — 900 metros.— 1.o Yo, con 50 kilos; 2.o Prothos, 48; 3.o Papirote, 60; Piero, 54.

N. P.: Mistere, 58; Bat, 54; Estatira, 47; Guira, 44; Trigo, 43; Saharena, 43.

Ganada por 1 1|2 cuerpo; el 3.o a 1 pescuezo. Tiempo: 54 4|5.

Tercera carrera. — 1,500 metros. —1.o Coli Vun, con 53 kilos; 2.o Knave, 56; 3.o Marianita, 50; 4.o Catacumba, 54.

N. P.: Danaide, 58; Kollma, 56; Maravedí, 55; Morgiana, 55; Tombolá, 5; Justiciero, 52; Griega, 50; Glenley, 48.

Ganada por 2 cuerpos; el 3.o a 1|2 cuerpo. Tiempo: 1.34.

Cuarta carrera. — 1,500 metros. — 1.o Zambo, con 51 kilos; 2.o One Step, 50; 3.o Bellorita, 44; 4.o Atento, 61.

N. P.: Intuición, 54; Palinco, 54; Farnesio, 53; Tarnopol, 53.

Ganada por 1 cabeza, el 3.o a dos cuerpos. Tiempo: 1.33 2|5.

Quinta carrera. — 900 metros. — 1.o Vilú, con 53 kilos; 2.o Doddy, 53; 3.o Ancoa, 55; 4.os Lanzafuego, 54; y Sovietista, 50.

N. P.: Pascualito, 48; Huacha, 46; Valvén, 45; César Porgia, 40.

Ganada por 1 pescuezo; el 3.o a 1|4 de cuerpo. Tiempo: 54 2|5.

Sexta carrera. — 1,500 metros. — 1.o Matango, con 62 kilos; 2 o Gorgonzola, 53; 3.o Lacierva, 52; 4.o Poruña, 40.

N. P.: Isócrates, 47; Turista, 57; Lea, 54; Todo Ilusión, 57.

Ganada por 2 1|2 cuerpos; el 3.o a 1 cuerpo. Tiempo: 1.32.

Séptima carrera. — 1,500 metros. 1.o Junín, con 53 kilos; 2.o Guernesey, 50; 3.o Hircanie, 52; 4.o Wintergreen, 56.

N. P.: Indino, 55; Peyuco, 54; Elkington, 53; Alta Ley, 52; Masaniello, 51; Buena Seña, 44.

Ganada por 1|2 cabeza; el 3.o a igual distancia. Tiempo: 1.33.

LAS CARRERAS MATINALES DE HOY EN EL HIPODROMO CHILE

APRECIACIONES Y PRONOSTICOS

De bastante interés es el programa que se disputarán en la mañana de hoy en el Hipódromo Chile.

Se abre la reunión con el premio Colina, sobre 900 metros, destinada para tres años no ganadores ,donde Anitra se destaca por sus últimas performances. Es nuestra favorita, asignándole los placées a Latria y Compadrito, que han corrido bien.

—Muy ordinario es el lote que disputará la 2.a carrera, sobre 1,200 metros, y es así que no haremos mayores comentarios para decir que nuestros favoritos son Catacumba, Farrista y Huerfanita, en el orden indicado.

—Lantenac es nuestro candidato en los 1,200 metros del premio Caldera, pues ahora será conducido por Manuel Núñez, jinete que lo conduce muy bien. La defensa de los placées se la dejaremos encomendada a Jacobino y Zan.

—Entre Pelendon, Jilguero, Lírica, Glacé y Richmond, nos parece que debe buscarse el ganador de los 1,200 metros del premio Cautín. La elección es cuestión de suerte, y nosotros nos decidiremos a favor de Pelendon, recomendando para los placées a Richmond y Jilguero.

—Bonita carrera es la 5.a sobre 1,200 metros, pues el handicap ha sido elaborado en muy buenas condiciones.

Nuestro candidato es Iverdun, pues conserva su excelente condición, a pesar que lleva temibles enemigos en Elita y Trosky, que se ven muy bien.

—La 6.a carrera es un steeplachese militar, en que no hay apuestas mutuas.

—El handicap de fordo es una carrera interesante, a pesar que se han retirado Boggle, Grampian y Verdot.

Sin Duda, cuenta con nuestras preferencias, a pesar de cargar 60 kilos, pues está muy bien. Los placées se los asignamos a Isócrates y Lacierva, cuyas últimas carreras son sus mejores títulos.

—La reunión se clausura con el premio Calesa, sobre 1,200 metros, que es una prueba muy apropiada para el desquite.

Alazán, Polígama y Nafta, son nuestras martas en el orden indicado.

RESUMEN

1.a Carrera. — Anitra, Latria y Compadrito.

2.a Carrera. — Catacumba, Farrista y Huerfanita.

3.a Carrera. — Lantenac, Jacobino y Zan.

4.a Carrera. — Pelendon, Richmond y Jilguero.

5.a Carrera. — Iverdun, Elita y Trosky.

6.a Carrera. — No hay apuestas mutuas.

7.a Carrera. — Sin Duda, Isócrates y Lacierva.

8.a Carrera. — Alazán, Polígama y Nafta.

DESDE $ 65
RECIBE HECHURAS
DE TRAJES SASTRE DE
SEÑORAS Y CABALLEROS
ECHAURREN Nº 10

CAJONES
vineros o cognaqueros, tiene gran existencia.
BARRACA Y FABRICA
"LA REPUBLICA"

BORAXOL
EL REY de los jabones

GUAYACOLINA
CURA LAS TOSES REBELDES

TORONJILINA
UNICO MEDICAMENTO INFALIBLE
PARA CURAR AL INSTANTE LA CASPA
Y EVITAR LA CAIDA DEL CABELLO
DAUBE Y CIA. BOTICAS Y PERFUMERIAS

HIPODROMO CHILE — Domingo 19 de Octubre de 1924

PRIMERA CARRERA, A LAS 8.45 A. M.— Premio COLINA.— Para 3 años nacidos en Chile.— Peso: 56 kilos.— Descargo de un kilo por carrera perdida en el Hipódromo Chile.— Inscripción: $ 25.— Premio: $ 2,500 al 1.o— Distancia: 900 metros

PREPARADOR	DUEÑO	NOMBRES	PESO	EDAD	SANGRE	PADRE	MADRE	COLORES	JINETE PROBABLE
C. A. Gómez	Quichalco	1 Tiburoncito	56	3	F	Eclair II	Miss Lady	Verde, bl. y negro list., g. negra	V. Fernández
J. Pinto	Vispieres	2 Zumacal	56	3	F	Olascoaga	Athis	Azul y oro en ruedas, g. negra	A. Sánchez
F. Rojas	Est. Blanca	3 Zinfandel	55	3	F	Simbar	Vigne Vierge	Morado, estrella blanca	P. Rebolledo
O. Escalante	E. Ormazábal	4 Mapuche	54	3	3|4	Panguilemu	Helful	Naranja, m. y g. violeta	M. Aranda
E. Polanco	H. Johnson	5 Krasure	54	3	F	Whitington	Algara	Ladrillo, g. negra	M. Araya
D. Sandoval	S. Polloni	6 Zizañero	53	3	F	Olascoaga	Salonique	Oro, braz. y g. negros	M. Núñez
H. Michaels	Viña del Mar	7 Compadrito	53	3	F	Pibe	Blinch Bonny	Azul marino, solferino, bl.	L. Zamora
R. Bustos	Olvido	8 Dagmar	53	3	F	Mustafá	Dusting	Frutilla, g. morado oscuro	C. Santander
J. Cavieres	L. Muñoz	9 Dione	53	3	F	Pibe	Dogaresse	Caqui, cue. y puñ. az., g. amari.	R. Henríquez
W. Fariña	Longchamps	10 Tritón	52	3	3|4	Londres	Tronera	Blanco y lac. en r., m. y g. lac.	N. N.
I. López	E. Molina	11 Por Fin	52	3	F	Mago	Flor de Thé	Azulino, cruz perla	P. P. Quezada
D. Galaz	V. Ugarte	12 Trifulca	52	3	F	Billy Boy	Triaca	Lacre, amarillo, negro	J. Guajardo
F. Bernal	M. Troncoso	13 Masaniela	52	3	7|8	Pillastre	Flor de un día	Azul eléc., m. lac., g. oro	A. Alzamora
P. Rojas	G. Kaltwaser	14 Mari Mangue	51	3	A. A.	Panguilemu	Rumelia	Verde jade, alam., braz. y g. pla.	M. J. Silva
A. Huerta	Raer	15 Latria	51	3	F	Last Reason	La Nonita	Granate, g. blanca	V. Marinay
M. Maldonado	Santa Luisa	16 Idria	50	3	F	Good Fellow	Chilena	Lacre y or listado	C. Santelices
J. Garay	E. Cristi	17 Anitra	47	3	F	Lechuguino	Bella Nina	Oro, braz. y g. verde	J. Osorio
R. Cárdenas	L. A. Castro	18 Sangra	45	3	A. A.	Burgomaster	Royal Leaf	Negro, celeste, lacre	J. Alarcón

SEGUNDA CARRERA, A LAS 9.15 A. M.— Premio CONCON.— Handicap.— Para ganadores.— Inscripción: $ 15.— Premio: $ 1,500 al 1.o — Distancia: 1,200 metros.

PREPARADOR	DUEÑO	NOMBRES	PESO	EDAD	SANGRE	PADRE	MADRE	COLORES	JINETE PROBABLE
D. Sandoval	Cataluña	1 Kocinsko	60	4	F	Eclair II	Las Blancas	Oro y lac. list., m. oro y n. a c.	E. Canales
C. Cornejo	A. Vargas	2 Catacumba	53	5	7|8	El Pícaro	Quo Vadis	Azul oscuro, m. y g. oro	L. Zamora
A. Aguilera	A. Huidobro	3 Morgiana	52	4	F	Eclair II	Azotea	Naranja y verde en ruedas	E. Aguilera
E. Michaels	J. Brignardello	4 Huerfanita	51	3	1|2	Buñuelo	Chilena	Bronce, m. y g. caña	C. Guerra
P. Rojas	Mariposa	5 Coquetón	50	4	F	Billy Boy	Panimávida	Gris perla, braz. y g. lacre	M. J. Silva
C. Morris	La Luna	6 Güira	49	4	F	Comisario	Royal Red	Negro, botones oro, g. lacre	A. Sánchez
O. Fuenzalida	U. Verdugo	. Trigo	48	6	F	Siberién	Picaresca	Verd. est. ros., m. verd., g. rosa.	J. Pinto
J. Vigouroux	O. Vigouroux	8 Foca	48	6	A. A.	Old Boy	Alacrity	Verde, m. y g. negra	P. Olguín
A. Guitienne	H. Flereau	9 Saddie	47	6	F	Barsac	Tennis Ball	Lacre y oro en huedas, g. oro	G. Valencia
L. Pinochet	A. del Pedregal	10 Habilosa	47	4	F	Hors Pair	Pompadour	Blanco y guinda por mitad	C. Santelices
G. de la Cerda	L. Olivares	11 Diva	46	6	1|2	S. Andrew	Chilena	Oro azul y lacre en círculos	R. Olave
S. Miranda	A. Vergara	12 Farrista	45	6	3|4	Faneo	Balatun	Lac. bl. y azul en r., g. blanca	L. A. Morgado
F. Bernal	M. R. Troncoso	13 Glenley	43	5	F	Harlington Lad	Little Sheeny	Azul eléct., m. lacres, al. y g. oro	J. Guajardo
A. Allen	A. Rojas	14 Xenia	42	5	F	Scorpio	Old Lady	Lila, gorra verde	R. Allen

TERCERA CARRERA, A LAS 9.45 A. M.— Premio CALDERA.— Handicap.— Para ganadores.— Inscripción: $ 15.— Premio: $ 1,500 al 1.o— Distancia: 1,200 metros.

PREPARADOR	DUEÑO	NOMBRES	PESO	EDAD	SANGRE	PADRE	MADRE	COLORES	JINETE PROBABLE
R. Amaro	San Marcial	1 Xenops	58	5	F	Olascoaga	Aldivia	Rosado, m. blancas., g. rosada	L. A. Orellana
P. Polanco	P. Polanco	2 Juglar	57	4	F	Melbourne	Black Berry	Azul, m. lacres, g. glanca	H. Ramírez
A. Aguilera	San Cayetano	3 Pascualito	57	5	F	Alanés	Mentirosa	Azul, alam. bl., g. blanco y azul	E. Aguilera
D. Sandoval	S. Polloni	4 Lantenac	56	3	F	Lovelace	La Tapera	Oro, braz. y g. negra	M. Núñez
A. Huerta	A. Huerta	5 Grenoble	56	4	F	Comisario	Lula	Cereza, cintura, faja y g. negra	P. Bañados
G. Avila	L. Melo	6 Vaivén	55	5	1|2	Scarron	Chilena	Verde, listas negras	N. N.
A. Luna	Potosí	7 Pinturera	54	4	F	Pibe	Dogaresse	Esmeralda, g. negra	L. Guzmán
L. Navarro	Tangolaya	8 Zan	53	3	F	Olascoaga	Lady Lowe	Granate, amarillo, verde	R. Ubilla
V. Jofré	Silver	9 Clac	52	4	F	Longchamps	Enchantée	Caqui, gorra negra	J. Vergara
F. Martín	L. A. Castro	10 Fiolidina	52	4	3|4	Londres	Fiolance	Negro, celeste, lacre	M. Aranda
A. Guerra	S. Guerra	11 Jarana	52	3	F	Burlesco	Kartofel	Rosado, puños, cuello y g. negra	C. Santander
L. Aravena	O. Tagle M.	12 Peloponeso	51	4	F	Pibe	Chicana	Esmeralda, m. y g. granate	F. Quiroz
E. Cádiz	Royal Fox	13 Yum Yum	51	4	F	Olascoaga	Faye D.	Azul y oro por mitad	J. Osorio
P. Rojas	Palermo	14 Jacobino	50	3	15|16	Burlesco	Anunciadora	Amarillo, braz. y g. solferino	J. Pinto
J. Cuevas	J. Brignardello	15 Aristocrat	42	4	F	Sandridge	Lisisca	Bronce, m. y g. caña	C. Santelices

CUARTA CARRERA, A LAS 10.15 A. M.— Premio CAUTIN.— Handicap.— Para ganadores.— Inscripción: $ 15.— Premio: $ 1,500 al 1.o — Distancia: 1,200 metros.

PREPARADOR	DUEÑO	NOMBRES	PESO	EDAD	SANGRE	PADRE	MADRE	COLORES	JINETE PROBABLE
L. Navarro	Tangolaya	1 Turista	56	4	F	El Tango	Estrella IV	Amarillo, granate, verde	R. Ubilla
R. Bustos	Pelendón	2 Pelendón	55	6	F	Burlesco	Only	Am., m. am. y colorado list., g. co.	C. Santander
F. Peralta	A. Martínez	3 Jilguero	54	4	F	Last Reason	Agility	Turquesa y negro a cuadros	C. Pombet
J. A. Castro	J. Borda	4 Lea	53	5	F	Celso	Represalia	Nar. y celeste en r., m. y g. celes.	R. Olave
J. Garay	Esfuerzo	5 Lírica	53	4	F	Matador	Leonora	Lacre, g. azul	P. Rebolledo
R. Amaro	J. Valenzuela	6 Glacé	51	5	3|4	Celso	Vaselina	Oro, cruz lacre, g. lacre	L. A. Orellana
D. Sandoval	G. Campos	7 Richmond	50	5	F	Last Reason	Grosella	Blanco, faja y g. lacre	M. Núñez
G. de la Cerda	G. de la Cerda	8 Variable	49	5	1|2	Scarron	Chilena	Rosa seca, lun., braz. y g. azul	J. Pinto
H. Pérez	H. Pérez	9 Corpancho	43	5	F	Music Master	Come Along	Blanco y gran. list, m. y g. gra.	C. Guerra

QUINTA CARRERA, A LAS 10.45 A. M.— Premio CALBUCO.— Handicap.— Para ganadores.— Inscripción: $ 15.— Premio: $ 1,500 al 1.o — Distancia: 1,200 metros.

PREPARADOR	DUEÑO	NOMBRES	PESO	EDAD	SANGRE	PADRE	MADRE	COLORES	JINETE PROBABLE
R. Bustos	Olvido	1 Elita	56	4	F	Last Reason	Coqueta IV	Frutilla, g. morado oscuro	C. Santander
C. A. Gómez	C. A. Gómez	2 Iverdun	55	4	F	Olascoaga	Peregrina	Verde, m. blancas., g. verde	E. Cáceres
D. Sandoval	M. Silva	3 Já Já	53	4	F	Julio César	La Pampa	Lacre y negro por mitad	M. Núñez
A. Zúñiga	Ab Zúñiga	4 Náutico	52	6	1|2	Siberién	Chilena	Hab., m. hab. br. gran., g. gran.	L. A. Orellana
L. Navarro	Parsifal	5 Liberato	52	3	F	Eclair II	Edelweiss	Castaño, g. negra	R. Ubilla
W. Fariña	Longchamps	6 Joselito	52	5	F	Saint Mead	Bluff	Blanco y lac. en r., m. y g. lacre	P. Rebolledo
I. Yáñez	I. Yáñez	7 Bric a Brac	51	4	F	Duckenfield	Admiration	Rosado y celeste listado	A. Nieto
Av. González	Av. González	8 Abrantes	49	5	F	Altanero II	Húngara	Verde, estrella blanca	R. Henríquez
E. Hernández	Binador	9 Latoso	48	3	F	Eclair II	Divertida	Terracotta, g. azul	C. Santelices
D. Sandoval	C. Amaro	10 Monleone	48	6	F	Etolo	Captivante	Granate, m. azulino, g. blanca	R. Olguín
D. Vial	A. Gatica	11 Trotzky	46	4	F	Siberién	L'Espingole	Blancos, braz. negros	P. Silva
E. Muñoz	M. Clérigo	12 César Borgia	42	4	F	Billy Boy	Merced	Verde, braz. y g. naranja	J. Alarcón

SEXTA CARRERA, A LAS 11 A. M.—Premio "EL MERCURIO" (Steeplechase).— (Jinetes caballeros y oficiales en traje de jockey).— Handicap.— Para caballos de 4 años y más, inscritos o no inscritos en el Stud Book.— El peso mínimo no será inferior a 65 kilos.— Inscripción: $ 20.— Premios: $ 1,000 y una copa de plata ofrecida por el diario "El Mercurio" al 1.o y $ 200 al 2.o— El jinete que monte el caballo ganador recibirá una medalla de oro ofrecida por el Hipódromo Chile.— La copa quedará definitivamente en poder del dueño que la gane dos veces.—Distancia: 4,000 metros m|m.—(Pista en 8 con 11 saltos).

NOTA.— En esta carrera no hay apuestas mutuas.

PREPARADOR	DUEÑO	NOMBRES	PESO	EDAD	SANGRE	PADRE	MADRE	COLORES	JINETE PROBABLE
		1 Pillullo	100						
		2 Piave	88						
		3 Polvillo	83						
		4 Alfilerillo	75						
		5 Gaitero	72						
		6 Cantinero	71						
		7 Chacabuco	71						
		8 Botijo	71						
		9 Y. Fellow	70						
		10 Mozo Diablo	62						

SEPTIMA CARRERA, A LAS 11.15 A. M.— Premio CALERA.— Omnium handicap.— Inscripción: $ 25.—Premio: $ 2,500 al 1.o— Distancia: 1,900 metros.

PREPARADOR	DUEÑO	NOMBRES	PESO	EDAD	SANGRE	PADRE	MADRE	COLORES	JINETE PROBABLE
J. Cuevas	Importación	1 Electrón	63	7	F	Cuyano II	Santa Elena III	Oro, faja negra	N. N.
F. Peralta	Sin duda	2 Sin Duda	60	5	F	Mustafá	La Pola	Morado oscuro, braz. y g. azul	C. Pombet
I. Yáñez	I. Yáñez	3 Grampian	52	5	F	Mustafá	Marakesh	Celeste y rosado listado	A. Nieto
C. A. Gómez	J. Lira	4 Lacierva	48	5	F	Marcosol	Queen Mary	Rosado	A. Sánchez
J. Cárdenas	Amsterdam	5 Tangola	48	6	F	El Tango	Kasala	Naranja, lun. negros, g. negra	A. Gutiérrez
E. Muñoz	Los Bomberos	6 Junín	46	5	F	Last Reason	Primrose III	Blanca, faja azul, m. y g. colora.	C. Guerra
A. Luna	J. Torrealba	7 Isócrates	45	6	F	Etolo	Best Girl	Oro, cintura y faja tricolor	J. Alarcón
P. Polanco	P. Polanco	8 Alta Ley	44	6	F	Altanero II	Marsa	Azul, colorado y blanco	L. A. Morgado
H. Pérez	H. Pérez	9 Corpancho	43	5	F	Music Master	Come Along	Blanco y lacre list., m. y g. lac.	J. Pinto
S. Rojas	A. Buzeta	10 Hyrcanie	42	4	F	Burlesco	Bomboniere	Blanco y lacre en ruedas, g. bla.	M. Rojas
R. Piérola	Tricolor	11 Verdot	42	4	F	Last Reason	Santonina	Azul, m. bl. y lacres, g. lacre	P. Silva
R. Bustos	Olvido	12 Hidalga	40	6	F	Brazil II	Calcutta	Frutilla, g. morado oscuro	R. Olave
F. Peralta	F. Peralta	13 Zambo	40	3	F	Olascoaga	Reina de Epson	Rosado, braz. puños y g. verde	J. Osorio

OCTAVA CARRERA, A LAS 11.45 A. M.— Premio CALEU.— Handicap.—Para ganadores.— Inscripción: $ 15.— Premio: $ 1,500 al 1.o— Distancia: 1,200 metros.

PREPARADOR	DUEÑO	NOMBRES	PESO	EDAD	SANGRE	PADRE	MADRE	COLORES	JINETE PROBABLE
L. Navarro	Partenope	1 Alazán	55	5	F	Siberién	Picaruela	Verde, braz. blancos, g. lacre	R. Ubilla
F. Peralta	Porvenir	2 Naptha	54	4	F	Julio César	Bencina	Oro, m. y g. azulino	L. A. Orellana
J. A. Castro	J. Borda	3 Alesia	52	5	F	Altanero II	Zórika	Nar. y cel. en rue., m. y g. celes.	R. Olave
A. Muñoz	L. A. González	4 Elkington	51	4	F	Ben	Wisse Gipsy	Oro y negro en ruedas, g. negra	E. Cáceres
J. Cárdenas	Amsterdam	5 Toinette	50	5	F	Turín	Peccaví	Naranja, lun. negros, g. negra	L. Zamora
C. A. Gómez	J. Cavieres	6 Regalada	50	4	F	Last Reason	Elza	Rosado, g. azul	A. Gutiérrez
D. Sandoval	Cataluña	7 Kenneth	49	4	F	Ben	Celosía	Oro y lacre list., m. oro y n. a c.	M. Núñez
D. Sandoval	G. Anguita	8 Polígama	48	4	F	Pibe	Chilena	Oro viejo, puños y g. blanca	M. Aranda
H. Pérez	Junquillar	9 Mistere	47	3	F	Buñuelo	Rib Rat	Frutilla, alamares y g. azul	N. Ramírez
P. Marchesini	S. Amo	10 Gitanillo	46	5	F	Etolo	Elza	Negro, cruz, naranja	N. N.
J. Fernández	Arribano	11 Tumbe	45	4	F	Olascoaga	Kirry	Verde y salmón list., g. negra	C. Guerra
J. Pinto	F. Cos	12 Tarnopol	44	5	7|8	Turín	Euskara	Cereza y amarillo listado	J. Pinto
S. Rojas	A. Buzeta	13 Shoking	42	4	F	Falaris	Salina	Lacre y bl. en ruedas, g. blanca	M. Rojas

PRONOSTICOS DE ALGUNOS DIARIOS Y REVISTAS PARA LA REUNION DE LA MAÑANA DE HOY EN EL HIPODROMO CHILE

DIARIOS Y REVISTAS	1.a carrera	2.a carrera	3.a carrera	4.a carrera	5.a carrera	7.a carrera	8.a carrera
"La Nación"	Anitra Latria Compadrito	Catacumba Farrista Huerfanita	Lantenac Jacobino Zan	Pelendón Richmond Jilguero	Iverdún Elita Trostky	Sin Duda Isócrates Lacierva	Alazán Polígama Naftha
"Los Tiempos"	Anitra Latria Compadrito	Farrista Catacumba Habilosa	Zan Jacobino Fiolidina	Pelendón Glacé Richmond	Iverdún Monleone Elita	Lacierva Zambo Isócrates	Tumbe Naftha Alazán
"La Huasca"	Anitra Trifulca Latria	Catacumba Farrista Kosciusko	Lantenac Jacobino Peloponeso	Jilguero Pelendón Lírica	Iverdún Elita Monleone	Isócrates Lacierva Sin Duda	Alazán Regalada Naftha
"La Unión" de Valparaíso	Anitra Latria Sangra	Catacumba Farrista Saddie	Zan Fiolidina Yum Yum	Glacé Pelendón Richmond	Liberato Náutico Iverdún	Lacierva Sin Duda Zambo	Naftha Tumbe Regalada

PIANOS
OFRECEMOS de ocasión de las célebres MARCAS: SCHIEDMAYER, STEINWAY & SON, BLUTHNER, RONISERH, SEILER IBACH, FAHR, HANSEN, FOSTER, RITMULLER, y muchas otras de excelente calidad, para estudio, a la mitad de su valor.
LA EQUITATIVA
ICIAS 851

Frejoles Milagros
SELECCIONADOS ESPECIALMENTE PARA SEMILLA
VENDEN
Larraín García Moreno Hnos.
GALERIA ALESSANDRI 16
CASILLA 1096
O—21.

1925 "BUICK" 1925
"SOBERBIOS"
Y CONSTRUIDOS A TODA CONCIENCIA
así son los "Buick" que Ud. tanto admira
Entre esta serie de hermosos turismos está el auto de su predilección.

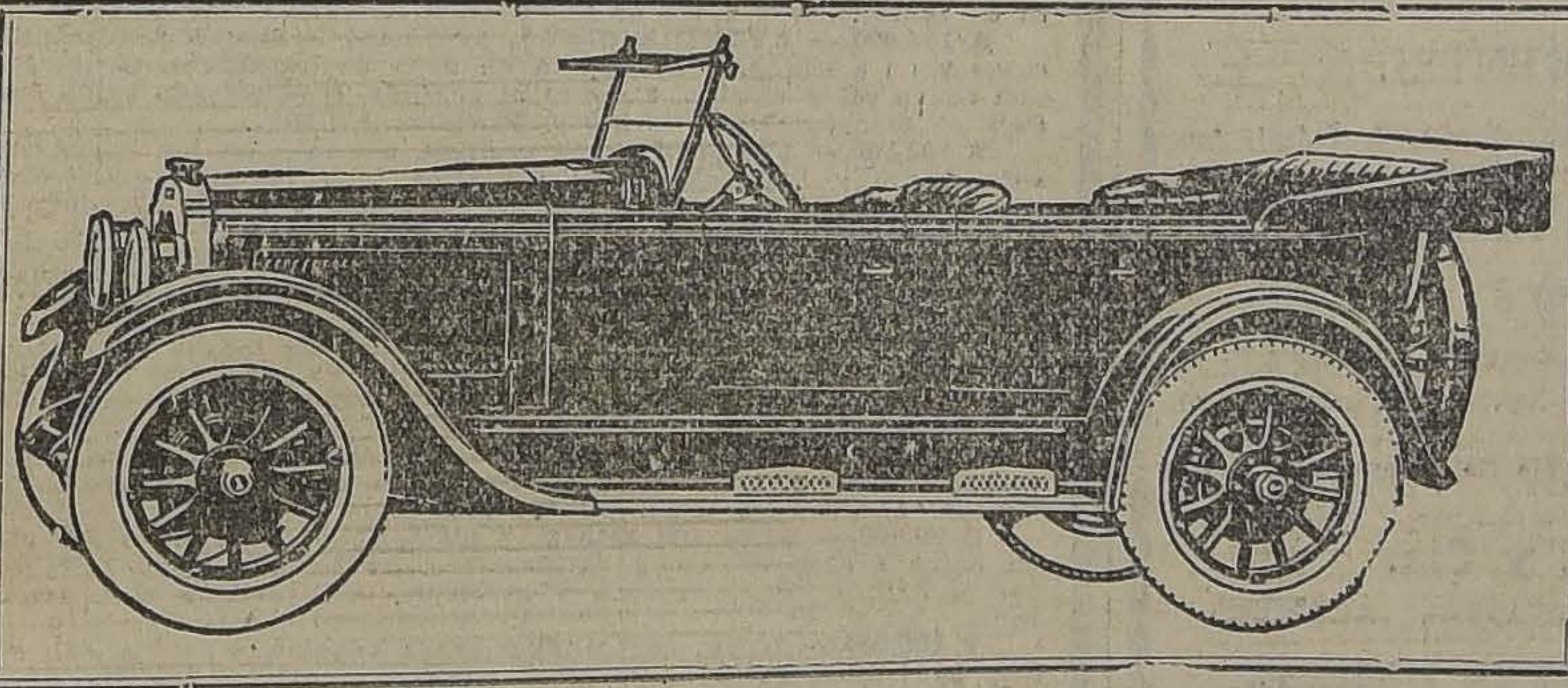

Turismo 5 asientos 6 cilindros

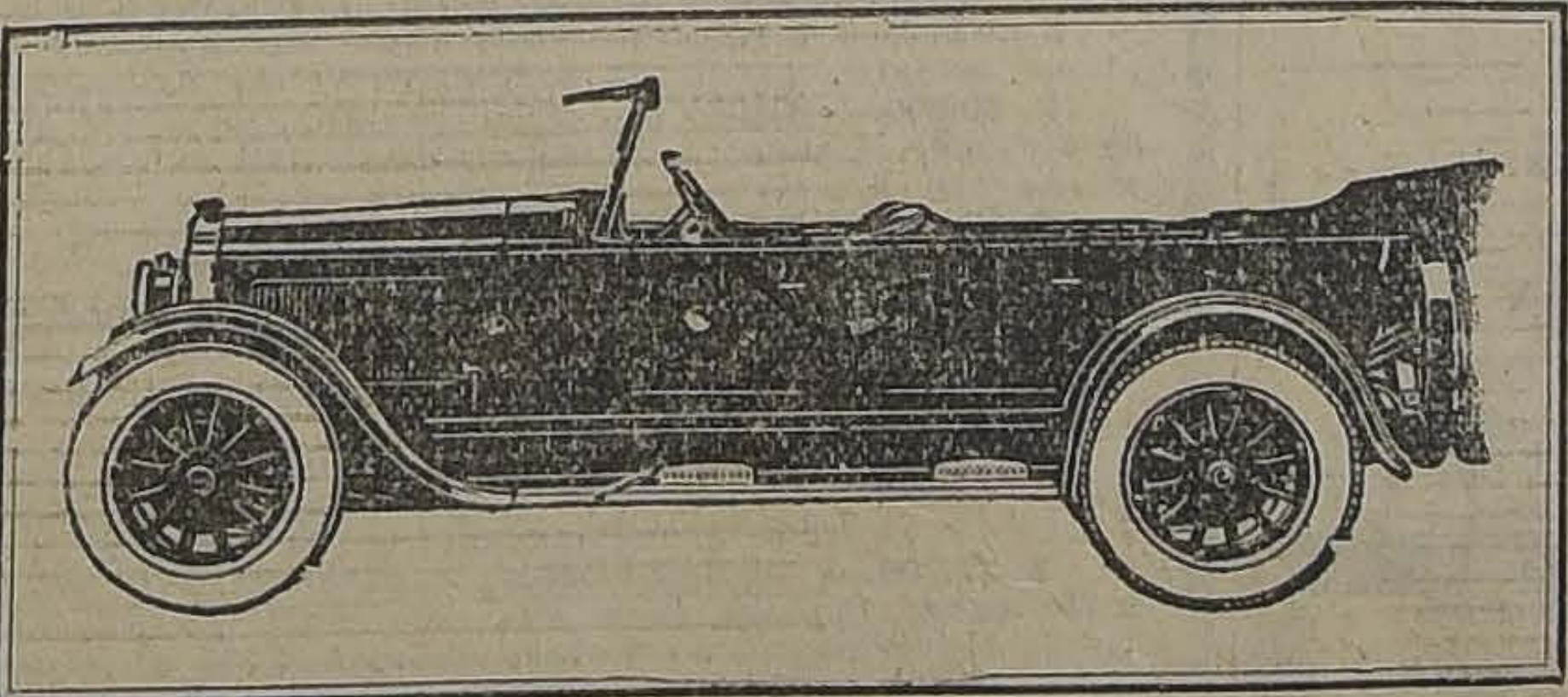

Turismo 7 asientos 6 cilindros.

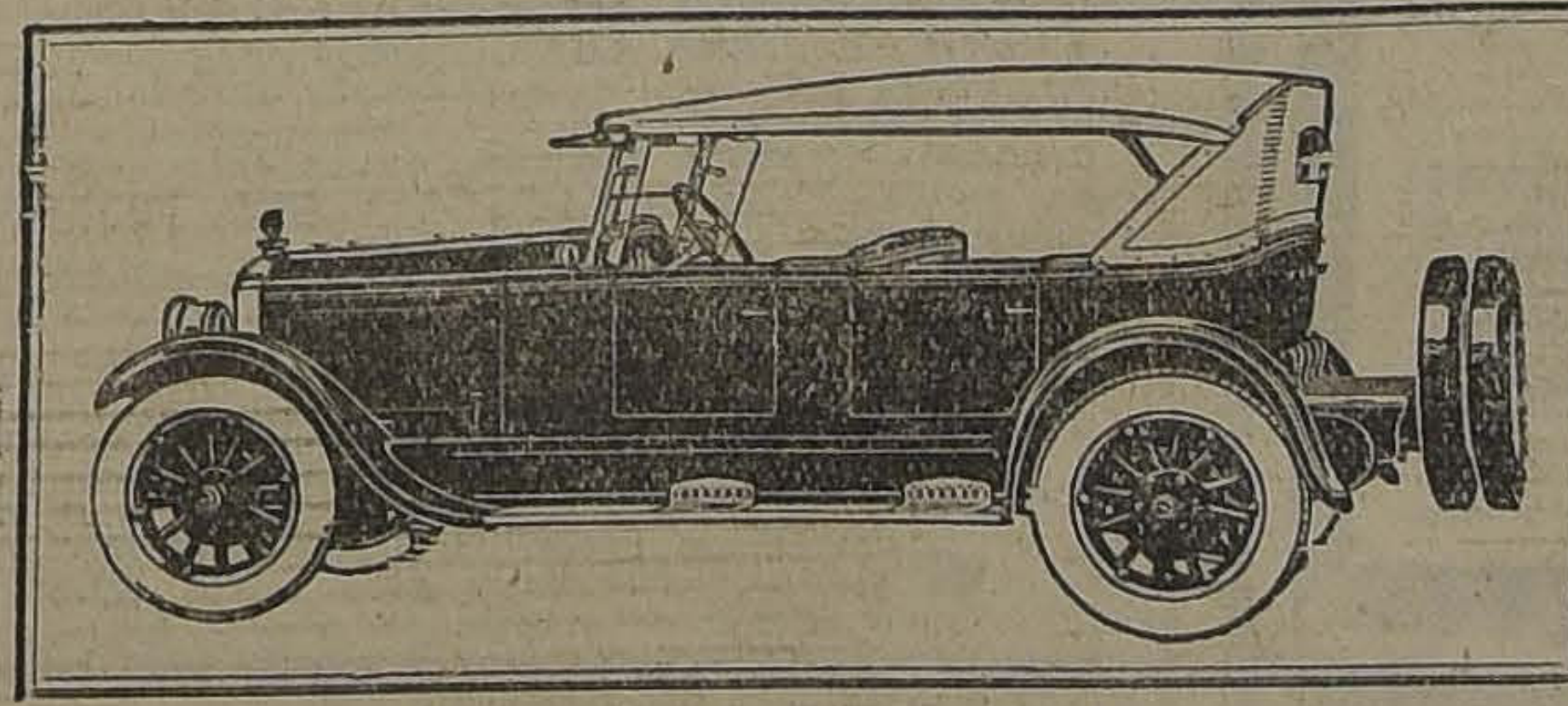

Sport 5 asientos 6 cilindros

Gustosos suministraremos detalles y le demostraremos la conveniencia de comprar un "BUICK"
IMPORTADORES:
MORRISON & Co. - Santiago

FUME LOS CIGARRILLOS
ABDULLA
QUE SIEMPRE CONSERVAN SU ALTA CALIDAD
VIRGINIA A $ 2.40 —:— EGIPCIOS A $ 3.00 —:— TURCOS A $ 3.40

VALPARAISO

DE NUESTROS CORRESPONSALES

La labor de la Liga contra el Alcoholismo y las Islas de Juan Fernández

PLIEGO DE PETICIONES QUE ESTA INSTITUCION PRESENTARA A LAS AUTORIDADES

La Liga Contra el Alcoholismo, institución que de muchos años viene batallando por el ideal de su constitución, obteniendo una buena cantidad de obra efectiva, acordó en su última sesión el peticionar a la Junta de Alcaldes que se declare zona seca las islas de Juan Fernández, ya que los mismos habitantes así lo han solicitado en diversas ocasiones.

Los proveedores de las islas hicieron hace algún tiempo un convenio encaminado a llevar sólo cierta cantidad de licores. Infringido por todos ellos, la situación que se ha formado, lleva a las familias de los habitantes a pedir a las autoridades del puerto la declaración que en esta ocasión la Liga hace suya.

Otro punto acerca del cual insiste la institución es el de pedir que la Junta de Alcaldes se dirija al Gobierno pidiendo el pronto despacho de la ley sobre pavimentación del camino de Valparaíso a Casablanca y el que cuanto antes se pida propuestas públicas para ejecutar el stadium, ya que los bonos están listos para dichas obras.

En lo que se refiere a la declaración de zona seca en las islas de Juan Fernández, la Liga insiste de que tal cosa es atribución exclusiva de la municipalidad de este puerto, la que en diversas ocasiones ha demostrado la jurisdicción que allí corresponde.

La mujer y su acción social

Mañana Lunes la eminente doctora Elvira Rawson Dellepiane, delegada oficial del Gobierno argentino al Congreso del Niño, en el que tuvo una destacada figuración, dictará una conferencia acerca de la acción social de la mujer.

Por ser la doctora Rawson una de las más eminentes figuras intelectuales de su tierra se espera que la conferencia sea un verdadero éxito.

EL CONCURSO HIPICO DE HOY DEL VALPARAISO PAPERCHASE CLUB.—Vivo entusiasmo ha despertado en nuestros círculos sociales y deportivos, el interesante concurso hípico organizado por el Valparaíso Paperchase Club y que se realizará hoy, en la cancha del Valparaíso Sporting Club.

En pro del abaratamiento de la vida

EL COMITE DE SOCIEDADES UNIDAS DE ESTE PUERTO CELEBRARA UNA GRAN ASAMBLEA CON ESTE OBJETO

Hoy, a las diez de la mañana se celebrará en el vecino balneario de Viña del Mar en la carpa del circo instalada en la Plaza Francisco Vergara, la gran asamblea que ha venido preparando desde algún tiempo a esta parte la institución nacionalista "Comité de Sociedades Unidas de Valparaíso".

En esta asamblea a la que han sido invitados sin distinción todas las sociedades obreras y de empleados de este puerto y de Viña, se tratará minuciosamente los preblemas que en la actualidad se presenta en la vida del proletariado nacional por el elevado costo de la vida.

El Comité de Sociedades que no tiene otro objeto de existencia que el de trabajar en pro del abaratamiento de la vida, acordó en la última reuión celebrada, dirigirse a la Junta de Gobierno solicitando una ley que prohiba la exportación de cereales y que derogue la ley de cabotaje que ha traído como consecuencia el monopolio y el alza de los fletes.

En el memorial que con tal motivo se ha dirigido al Gobierno hace extensas consideraciones respecto al problema de las habitaciones, uno de los que mayormente preocupan al elemento obreros que en este sentido vive en las peores condiciones. Termina pidiendo que se modifiquen las disposiciones penales relativas a la cuestión social.

Se proyecta transformar la ciudad de Valparaíso

LAS AUTORIDADES ESTUDIAN ALGUNOS PROYECTOS EN ESTE SENTIDO

Existe entre las autoridades de la provincia el acuerdo de empezar el estudio de algunos proyectos de transformación de la ciudad de Valparaíso, en lo que respecta a los terrenos adquiridos al mar por las últimas obras portuarias.

Uno de los proyectos cuyo estudio se empezará en breve, propone el cambio de ubicación de las maestranzas de los ferrocarriles, que en la actualidad ocupan terrenos adyacentes a la estación del Barón. serían ubicados en el pueblo de Villa Alemana en algunos terrenos de propiedad fiscal que por su cercanía a las líneas, presentan inmejorables condiciones.

Las líneas de ferrocarril serían trasladadas a los nuevos terrenos cercanos al mar, transformándose todo el espacio que en la actualidad ocupan en paseos públicos. Los terrenos que se habilitarían en virtud del traslado de las maestranzas, serían enajenados, consiguiéndose por tal capítulo una buena suma que serviría para facilitar las obras restantes.

En el proyecto que mayor aceptación cuenta, se consulta como capítulo de gastos la cantidad de 15 millones de pesos, más o menos, suma que podría conseguirse entre los Bancos de la provincia, y que sería cancelada, en un buen tanto por ciento, con las entradas que la transformación misma rendiría.

El propósito por parte de las autoridades de llevar a la práctica el proyecto de que damos cuenta, ha sido muy bien acogido entre el público, ya que la ciudad vería desaparecer uno de los barrios que da peor aspecto al puerto, naciendo en cambio un paseo que por su extensión y comodidad sería el que de mucho tiempo a esta parte viene deseando el pueblo.

RAULI

muy seco para puertas, 2x3, 2x4, 2x6, 2x8, cepillado y palillos 1x2, tiene listo para entregar

LA REPUBLICA

BARRACA Y FABRICA DE MADERAS

DOMEYKO 2354

Notas sociales

AYER SE INICIARON LAS FIESTAS DE LA PRIMAVERA.— Coronación de la Reina Eva. —Recepción en el Club Valparaiso. — Con gran lucimiento se iniciaron ayer en este puerto las grandes fiestas primaverales, organizadas por la Federación de Estudiantes de Valparaíso.

Conforme al ceremonial de estilo, a las cinco de la tarde, los notarios señores Martín Dorner C. y Víctor Riofrío, recorrieron la ciudad en un carruaje que iba presidido por una banda de músicos, y en las plazas, proclamaron por bando a la nueva Reina.

Un público numeroso presenció este acto en los distintos puntos.

Más tarde, en el salón de honor del Club Valparaíso, y ante una concurrencia compuesta de distinguidas familias de nuestra sociedad y de destacados elementos de los círculos estudiantiles, se procedió a la coronación de la Reina Eva, en medio de los aplausos cariñosos de los asistentes.

Terminada esta ceremonia, siguió un animado baile, amenizado por una buena orquesta que ejecutó las piezas más en boga.

El entusiasmo y animación de la fiesta se mantuvo en todo momento hasta cerca de las nueve de la noche.

Durante la recepción, la Reina Eva, acompañada de su corte de honor que estaba formada de las señoritas Rebeca Frías Van Buren, Nena Telge, Violeta Peebles Navarrete, Lucy Weiss, Olga Petersen, ora Roch, Iris Gompertz, Lily Valdés, Berta Varas y Memo Barahona; salió a los balcones del Club, siendo ovacionada por un numeroso público que se había estacionado frente a la referida institución.

DELEGADOS AL CONGRESO DEL NIÑO.— Ayer partieron rumbo a La Habana, el Jefe de la Delegación Argentina y el doctor Angel Guvetich, delegado del Paraguay.—Por el vapor "Ortega" partieron ayer rumbo a la Habana, el jefe de la delegación argentina al Congreso del Niño, señor Gregorio Araos Alfaro y el delegado del Paraguay, señor Angel Guvetich.

Ambos van a esa ciudad a participar como delegados de sus respectivos países en la Gran Conferencia Internacional sobre Higiene.

Mañana serán esperados en esta ciudad los delegados señores Víctor de Scardo y Amaya, delegado del Uruguay y el doctor Carlos de Arenaza, delegado argentino. Ambos dictarán en este puerto algunas conferencias. El primero acerca de los sistemas empleados en su patria para proteger al niño y el segundo se ocupará de disertar acerca de la delincuencia infantil. Ambas conferencias se efectuarán en el local del Instituto Comercial, auspiciadas por el Ateneo de Valparaíso.

La Exposición Industrial

Ha constituído un gran éxito la Exposición de Industrias Regionales. Durante el día de ayer ha sido muy visitada por los comerciantes y por un numeroso público que ha tenido palabras de elogio para los organizadores y para las industrias de la provincia.

Los productos presentados son de tal manufactura que fácilmente se puede ver que se hace preciso la dictación de leyes que vengan a proteger de la competencia extranjera la industria regional llegada al perfeccionamiento.

Soc. Anon. Com. Braun & Blanchard

Vapor a Puerto Natales

EL VAPOR "ALEJANDRO"

Saldrá de Valparaíso el **LUNES** 20 del presente para Puerto Natales, con escalas en: San Antonio, Tomé, Talcahuano, Coronel, Corral, Puerto Montt y Castro.

Oficina: Augier Benavides & Co. — Santiago

BANDERA 180 :—:— CASILLA 3992

N|0.

GRACE LINE

LA LINEA DE VAPORES CON ITINERARIO FIJO

Servicio quincenal de los lujosos vapores "SANTA", entre la costa del Pacífico y Nueva York

Servicio rápido de pasajeros y carga para Antofagasta, Iquique, Iquique, Arica, Mollendo, Callao, Salaverry, Talara, Balboa, Cristóbal y

NEW YORK

PASAJEROS DE PRIMERA CLASE SOLAMENTE

SERVICIO DE CANTINA —:— COCINA INMEJORABLE

"SANTA ANA"

saldrá de Valparaíso el **MIERCOLES 29 DE OCTUBRE** a la 1 P. M.

PROXIMAS SALIDAS:

"SANTA ELISA", Noviembre 12, a la 1 P. M.
"SANTA LUISA", Noviembre 26, a la 1 P. M.
"SANTA TERESA", Diciembre 10, a la 1 P. M.
Agentes generales de la CUNARD LINE:

GRACE y Cía. (CHILE) S. A
Huérfanos 1087 — Santiago

S. A. C. BRAUN & BLANCHARD

VAPORES.—Servicio tri-semanal a Punta Arenas y Arica, de pasajeros y carga

"Tarapacá", el Martes 28 de Octubre.

"VALPARAISO", saldrá el Martes 18 de Noviembre,

"SANTIAGO", saldrá el Martes 9 de Diciembre

Con escala en: San Antonio, Tomé, Talcahuano, Coronel, Corral, Puerto Montt, Castro, Quellón y Punta Arenas.

SERVICIO SEMANAL AL NORTE de CARGA

"CHILOE", saldrá el 21 del presente, para Arica, con escalas en Coquimbo, Huasco, Caldera, Taltal, Antofagasta, Mejillones, Tocopilla, Iquique y Arica.

SERVICIO DE CARGA A BUENOS AIRES

El "LLANQUIHUE" saldrá para Montevideo y Buenos Aires a fines de Octubre con escalas en San Antonio, Talcahuano, Coronel, Corral, Puerto Montt y Punta Arenas. Se aceptará carga para puertos del Brasil con trasbordo en Montevideo.

OFICINA: AUGIER, BENAVIDES & Co., BANDERA 180, SANTIAGO

Sociedad Marítima y Comercial R. W. James y Cía.

LINEA DE VAPORES RAPIDOS DE PASAJEROS

FLORA

saldrá el **MIERCOLES 22 DE OCTUBRE, A LAS 6 DE LA TARDE,** para Coquimbo, Huasco, Caldera, Taltal, Antofagasta, Mejillones, Tocopilla e Iquique.

Por fletes, pasajes y demás pormenores, verse con:

SOCIEDAD MARITIMA Y COMERCIAL
R. W. JAMES Y CIA
Av. Errázuriz 1014.— Teléfono Inglés 2652
VALPARAISO

LUIS A. GONZALEZ C.
Bandera 152
Casilla 1703
SANTIAGO

0-22

Cía. Sud-Americana de Vapores

SERVICIO DIRECTO RAPIDO A NEW YORK

Es ndal 3í, con escala en Antofagasta, Iquique Callao, Payta y Cristóbal

Próximas salidas

"TENO" . . . . . Sábado 25 de Octubre, a la 1 P. M.
ACONCAGUA" . . . Sábado 22 de Noviembre, a la 1 P. M,

POR ESTA LINEA SE EXPIDEN PASAJES DIRECTOS A EUROPA, EN COMBINACION CON LA

CUNARD LINE

SERVICIO A GUAYAQUIL

con escalas en Coquimbo, Antofagasta, Gatico, Tocopilla, Iquique, Caleta Buena, Arica, Ilo, Mollendo, Chala, Pisco Tambo de Mora, Callao, Salaverry, Pacasmayo, Eten, Pimentel, Paita y Guayaquil.

Próximas salidas

"PALENA" . . . . Viernes 31 de Octubre, a las 4 P. M.
"HUASCO" . . . Viernes 14 de Noviembre a las 4 P. M.

SERVICIO A PIMENTEL

con escala en Coquimbo, Huasco, Caldera, Chañaral, Taltal, Antofagasta, Iquique, Pisagua, Arica, Ilo, Mollendo, Lomas, Pisco. Cerro Azul, Callao, Huacho, Supe, Huarmey, Casma, Samanco, Chimbote, Salaverry, Pacasmayo, Eten y Pimentel.

Próximas salidas

"IMPERIAL" . . . Viernes 24 de Octubre, a las 4 P. M.
"CACHAPOAL" . Viernes 7 de Noviembre, a las 4 P. M.

Al solicitar pasaje es indispensable la presentación del certificado de vacuna.

WESSEL, DUVAL y Cía.
HUERFANOS ESQUINA DE MORANDE, AGENTES.

COMPAÑIA TRANSPORTES UNIDOS
Estado esquina Delicias, Sub - Agentes

MOVIMIENTO MARITIMO EN EL PAIS

(De nuestros corresponsales, por telégrafo)

Valparaíso, 18 de Octubre

AYER ENTRARON:
El Antártico, de Punta Arenas.
El Huasco, de Guayaquil.
El Alejandro, de Coquimbo.
AYER SALIERON:
El Radames, para Hamburgo.
El Lautaro, para Arica.
El Alejandro, para P. Montt.
El Antártico, para P. Arenas.
EL LUNES LLEGAN:
El Palena, de Guayaquil.
El Chiloé, de Arica.
El Río Claro, de Arica.
El Colusa, de San Francisco.
El Elder, de Amberes.

Antofagasta, 18 de Octub

HOY LLEGARON:
El Magallanes, del Sur.
El Río Claro, del Norte.
HOY SALIERON:
El Magallanes, para el Norte.
El América, para el Sur.
El Mercedes, para Arica.

P. S. N. C.

VAPORES PARA EUROPA

Orita . . . . 1.º Noviembre
Oropesa . . 22 Noviembre 1 P. M.
OROYA . . 6 de Diciembre
Para Antofag Mejillones, que, Arica, do, Callao, Cristóbal, na, Coruña, tander, La lle, Pallice y verpool.

VAPORES PARA NUEVA YORK

GRANDES REBAJAS DE PRECIOS

Ebro . . . . 5 Noviembre
Essequibo. 3 Diciembre 1 P. M.
Ebro . . . . 31 Diciembre
Para Antofag Iquique, Mollendo, Salaverry, Balboa, Habana y York.

The Pacific Steam Navigation Company

SANTIAGO
AGUSTINAS 1017—CASILLA 536

VALPARAISO
CALLE BLANCO—CASILLA

Sub-Agentes en Santiago

TRANSPORTES UNIDOS
ESTADO ESQUINA DELICIAS

EXPRESO VILLALONGA
AGUSTINAS 840

Compañía de Vapore
HAMBURGO SUD AMERICANA

VIAJES RAPIDOS CON LOS VAPORES DE GRAN LUJO

"CAP"

PROXIMAS SALIDAS

De Buenos Aires a Hamburgo con escalas en Montevideo, Santos, Río de Janeiro, Lisboa, Vigo, BILBAO-BOULOGNE-SUR MER (VIA PARIS), y de Buenos Aires directamente a Vigo, Coruña y Hamburgo.

ANTONIO DELFINO	20,000 ton.	6 de Noviembre
CAP. NORTE	20,000 ton.	4 de Diciembre
CAP. POLONIO	30,000 ton.	11 de Diciembre
ANTONIO DELFINO	20,000 ton.	15 de Enero 192

WEBER y Cía.

AGENTES GENERALES

SANTIAGO
Galería San Carlos 11

VALPARAISO
Blanco 817

CONCEPCION
B. Arana 251

Sub-Agentes en Santiago: A. SALA y Cía. Huérfanos N.o 78

VENDEMOS

$ 180,000 c|u.— CATEDRAL, 4 casas de todo lujo, 2 en bajos y 2 en altos, frente piedra borlón, edificio cemento armado, hermosos salones con parquet, halls, galería, 8 piezas habitaciones fuera de servicio. Las casas de altos tienen terraza.

$ 135,000.— AVENIDA SILVA, propiedad e mucho porvenir, casas y un almacén, todo renta a un paso de los carros. Construcción nueva cal y ladrillo, $ 45,000 al contado, reconociendo saldo a la Caja en mensualidades de $ 680. Produce: $ 1,100.

$ 130,000.— CARMEN, linda esquina, almacén en los bajos con subterráneo y habitaciones en los altos; una hermosa casa. Murallas interiores de ladrillo, fachada estucada. $ 50,000 al contado saldo a plazo.

$ 110,000.— BASCUÑAN, a dos pasos de Alameda, 3 grandes casas nuevas, 13 piezas habitación c|u., cocinas de lujo. 2 patios, servicios, todo estucado. Deuda: $ 25,000.

$ 90,000 c|u.— ÑUBLE, 2 citées. Se compone c|u de 6 casas, a la calle, 4 interiores, todo cal y ladrillo. Carros 24 y 15 a una cuadra. Renta anual: $ 10,000 c|u. Al contado: $ 25,000, saldo 400 pesos mensuales.

$ 90,000.— SANTA ROSA, central, propiedad compuesta de casas, 2 bajos y 1 en altos, esquina vista a dos calles, frente metros. Fondo 25 metros. Deuda: $ 18,000.

$ 80,000.— DIEZ DE JULIO, 2 pisos, todo de concreto armado, en bajos 2 almacenes con habitaciones, en altos 2 casas con balcones, hall, 5 piezas, cocina y servicios, c|u. produce muy buena renta.

$ 105,000.— LIRA, centralísima, casa esquina, frente a dos calles, 12 habitaciones, baño, pieza para sirviente, patios fuera de servicio. Deuda: $ 18,000.

$ 61,000.— AVENIDA MATTA, casa nueva cal y ladrillo, piezas habitación fuera de servicio, hall, con galería, 2 patios, por 40. Al contado: $ 24,000 saldo $ 260 mensuales.

$ 60,000.— MAESTRANZA, casa nueva cal y ladrillo, hall, piezas, garage, jardín, 2 patios, servicios salida a dos calles.

$ 60,000.— CUEVAS, casa esquina, almacén y muchas piezas de arriendo. Deuda: $ 12,000 saldo mitad al contado, mitad a meses con 8 o|o.

$ 45,000.— BUENOS AIRES, construcción cal y ladrillo, 6 habitaciones, hall, fuera de dependencias, patio.

$ 33,500.— GENERAL URRIOLA, una cuadra 10 de Julio, Maestranza. Muy buena casa, frente de cal y ladrillo, 7 piezas, patio con jardín y parrones, cocina, baño y servicios, gallinero, luz eléctrica y gas. Unica oportunidad.

$ 34,000.— CHILOE, 2 casas nuevas, tienen cada una 6 piezas, patio, galpón, cocina y servicios. Las dos: $ 34,000. Al contado $ 8.500 y el saldo $ 190 mensuales por las dos.

$ 33,000.— CONCEPCION, casa esquina nueva, 4 piezas, toda a la calle, 1 pieza para sirviente, hall, galería de vidrio, cocina, baño; servicios; patio embaldosado. $ 7.500 al contado.

$ 30,000.— WASHINGTON, esquina, almacén, piezas habitación, cocina, sitio inconcluso de ladrillo y cemento.

$ 28,000.— MILAN, casa de mucho fondo, construcción de cal y ladrillo, recién pintada, 5 piezas hall, galería de vidrio, reja divisoria cocina, despensa, servicios.

$ 26,000 c|u.— SAN FRANCISCO, 2 casitas en situación inmejorable, sólida construcción, $ 10,000 al contado y el resto en reducidas cuotas mensuales.

$ 26,000.— SANTA ISABEL, bonita casa estilo chalet, con piezas, cocina, despensa, subterráneo, baño, servicios y una avenida embaldosada.

$ 25,000.— En barrio muy comercial, propiedad que produce 24 o|o anual.

$ 23,000.— HUEMUL, casa nueva con 4 piezas y una para empleada, cocina, baño, despensa, 2 W. C. y patio.

$ 100,000.— GRAN QUINTA CON CHALET.— Orden nueva de venta o permuta.— En Ñuñoa a una cuadra carro, superficie 4,500 metros. Espaciosa y elegante quinta con chalet de dos pisos. Terraza y mirador estilo árabe, 11 piezas habitación, con parquet. Subterráneo, garage, galpones y pesebreras. Grandes gallineros. Jardines. Plantaciones de árboles frutales y hortalizas, 85 metros de lindo parrón. Edificio de lujo y construcción de primera clase. Véndese o permútase por propiedad más chica, facilidades para diferencia valor.

$ 65,000.— OTRA QUINTA.— En Providencia; superficie 5,000 metros, a una cuadra carros. 16 piezas, construcción antigua; plantaciones, parrones, suelo apropiado para construcción de renta. Reconoce deuda a la Caja, saldo facilidades.

$ 56,000.— LINDA QUINTA.— En Yungay, a una cuadra del carro. Espaciosa y productiva quinta con chalet moderno. Superficie: 8,000 metros. Todo planta de árboles frutales, vista a tres calles, cierros de murallas dobles, grandes parrones, 17 piezas habitaciones, reconoce deuda, véndese con $ 15,000 al contado, saldo facilidades.

$ 20,000.— GRAN OCASION.— Gran quinta y casa en San Francisco del Monte. Superficie: 5032 metros. Huertos frutales, paltos, nogales, parrones, jardines con plantas finas, extensa casa habitación, 14 piezas, cocheras, galpones, garage y toda servidumbre. Tasación: $ 28,000.

Alfredo L. Ratinoff y Cía

AGUSTINAS 839

INFORMACIONES DEL INTERIOR

DE NUETROS CORRESPONSALES

TALCA

La comisión de la Cruz Roja en Molina

(De nuestro corresponsal, por telégrafo)

CURICO, 18. — Esta mañana salió la comisión de Talca, a las 9.15 para llegar a Molina a las 10.30, en cuya estación la esperaban el Gobernador señor Osvaldo Bustos, el primer Alcalde señor Valenzuela el tercero señor Eduardo Baltierra el Ministro de la Corte de Talca, el visitador señor Salvador Ramírez y otras distinguidas personalidades.

La señora Rosa Vigouroux de Gálvez, presidenta de la Cruz Roja, el directorio y algunas socias. con banda de músicos la acompañaron hasta el teatro que estaba completamente lleno con la sociedad los niños de las escuelas y el pueblo.

Inicióse el acto con el himno nacional escuchado respetuosamente. en seguida, la señora Ra[illegible] Romero de Correa leyó una inspirada poesía en salutación de los delegados.

El Gobernador presentó al Dr. Ferrer, que dictó una conferencia sobre el programa de paz de la Cruz Roja. Habló también la señora Amanda Brieba de Lorca y se pasó la película sobre la tuberculosis. Finalmente, se dió lectura a una carta de adhesión y saludo del cura párroco, que no concurrió por hallarse indispuesto.

Siguió un almuerzo ofrecido por el Gobernador, al cual asistieron los notables del pueblo y distinguidas damas; a las 2.15 siguió la Comisión a Curicó, donde la esperaba la señora de Balmaceda, esposa del Intendente de Talca y directoras de la Cruz Roja local.

La jira de la Cruz Roja

CURICO, 18.—La Delegación de la Cruz Roja arribó a ésta ciudad.

En el Teatro Municipal dió el doctor Barrenechea una interesante conferencia sobre tuberculosis, con ilustraciones de biógrafo.

MAGALLANES

El nuevo Gobernador de Magallanes asume sus funciones

(De nuestro corresponsal, por telégrafo)

PUNTA ARENAS, 18.—El Contraalmirante don Arturo E. Swett, recientemente nombrado Gobernador de Magallanes, en la mañana de ayer asumió las funciones de su cargo.

El nuevo Gobernador prestó el juramento de estilo exigido por la Constitución, ante el juez letrado del 2.o Juzgado, señor Juan Araos Díaz, suscribiéndose acto continuo el acta respectiva.

El Gobernador don Arturo Swett ha puesto en conocimiento de los funcionarios públicos, dependientes de la Gobernación que con fecha de ayer ha asumido las funciones de su cargo.

JOYAS

"Ramón Callis"

COMPAÑIA 1023

FABRICACION, TRANSFORMACION Y VENTA DE ALHAJAS :: ::

TALLER

ANTOFAGASTA

Intendente de la Provincia

(De nuestro corresponsal, por telégrafo)

ANTOFAGASTA, 18.—Hoy día regresó del interior el Intendente de la Provincia, después de visitar Chuquicamata y otros pueblos.

CAUTIN

Movimiento extraordinario en la movilización de maderas

TEMUCO, 18.—En los últimos tiempos ya casi terminada la movilización de cereales han aumentado los trasportes de maderas en una forma extraordinaria.

Diariamente se movilizan en la IV Zona 200 carros de 10 toneladas, término medio, de los cuales van muchos al Norte, por las dificultades de salida del puerto de Valdivia.

Actualmente el centro de la movilización de maderas y por lo tanto el que da mayores entradas a la Empresa por este capítulo, es el ramal de Freire a Cunco.

Hay estaciones como la de Las Hortencias que movilizan hasta 360 toneladas de maderas.

DEFUNCION

Ha fallecido doña

Rafaela Olivares y de Geisse

Sus restos serán sepultados privadamente en el Cementerio Católico

LA FAMILIA.

VALDIVIA

Los robos de mercaderías en el Puerto de Corral

VALDIVIA, 18.—La Cámara de Comercio ha telegrafiado al Ministro del Interior, pidiéndole a nombre de los intereses afectos al comercio regional, atienda a la petición de la Municipalidad de Corral apoyado por la Intendencia para que establezca en dicho puerto un servicio de vigilancia pública con carabineros a fin de evitar los robos de mercaderías en la bahía, delitos frecuentes que en la población perpétranse a causa de la deficiencia de la policía comunal.

DEFUNCION

Ha dejado de existir la señorita

Angela Arceu Ferrari

Sus restos serán conducidos al Cementerio Católico hoy Domingo 19 del presente, a las 3.30 P. M.

El cortejo partirá de su casa habitación, calle Lord Cochrane 475.

LA FAMILIA.

DEFUNCION

Ha dejado de existir mi querido esposo,

Vicente Reyes Bastías

Su esposa.
MATILDE REYES BINDA DE REYES Y FAMILIA.

CONCEPCION

Reina de la Primavera

CONCEPCION, 18.—El poeta premiado eligió Reina de la Primavera a la señorita Enriqueta Fischer.

DEFUNCION

Ayer Sábado, a las 10 A. M.; ha fallecido, después de penosa enfermedad, nuestra querida esposa, hija, yerna y hermana, señora

Ana Massa V. de Gómez

Rogamos a nuestros amigos se sirvan concurrir a sus funerales mañana Lunes 19, a las 4 1|2 P. M.

El cortejo partirá de Huemul 729, al Cementerio General.

RIGOBERTO GOMEZ, PADRES, SUEGROS Y HERMANOS.

DEFUNCION

Habiendo dejado de existir nuestro querido hijito

Sergio Aníbal

Sus restos serán conducidos al Cementerio General mañana Lunes 20 del presente, a las 10 A. M.

El cortejo partirá desde su casa habitación, San Francisco N.o 859.

ANIBAL VALDEBENITO
ANA LUISA CHEREAU DE VALDEBENITO.

LA NACION
Santiago, 19 de Octubre de 1924

LA PROTECCION ECONOMICO-ADMINISTRATIVA DE LOS EMPLEADOS PUBLICOS

I

El examen de nuestra legislación administrativa nos lleva, sin esfuerzo, a la conclusión de que por dos vías el Estado favorece y ampara en la actualidad a sus servidores del orden civil: otorgándoles una pensión de jubilación cuando respecto de ellos se cumplen ciertas condiciones de duración de los servicios y de invalidez para continuar prestándolos (ley de 1857); y facilitándoles la formación de un fondo de ahorro y, mediante él, la adquisición de bienes raíces (ley de 1858).

Como se ve, se trata de beneficios creados hace ya cerca de tres cuartos de siglo; y, aunque sería ingratitud notoria no reconocer que el régimen económico-administrativo implantado por las respectivas leyes fué excelente para su época, y ha servido con eficacia a los propósitos perseguidos, necesario es también confesar que aquéllos no bastan ya para satisfacer los ideales de la política social moderna, ni para asegurar a los empleados públicos un porvenir adecuado a su posición y conforme con las aspiraciones que hoy son comunes a los hombres de trabajo.

Por eso es que en más de una ocasión se ha tratado de modificar este régimen, alterando en grado mayor o menor sus bases, para ampliar los beneficios de él y, en lo posible, aligerar la carga que actualmente, y para lo sucesivo, pesa y seguiría pesando sobre el Erario Nacional.

Por eso, alcanzó a ser aprobado por el Senado, según hemos recordado en artículo anterior, el proyecto de Caja Nacional de Retiro para Empleados Públicos del señor Eliodoro Yáñez, después de haber sido informado por una Comisión Especial en términos que ponen en evidencia la justicia y la conveniencia de sus fundamentos y la practicabilidad de sus disposiciones.

La Comision especial manifestó al Senado, en forma explícita, que la situación angustiosa en que la legislación social—llamémosla así—que hoy rige a los empleados públicos mantiene a los empleados retirados y a sus familias, en vida de ellos y después de fallecidos debe ser remediada; que se la debe encarar resueltamente, no tan sólo para favorecer al personal y sus familias, sino también para liberar a los presupuestos de la Nación del pesado gravamen que les impone el defectuoso régimen imperante; gravamen que ascendía por entonces (1821) a cuatro millones de pesos anuales, y que ha aumentado considerablemente en el plazo trascurrido desde entonces.

Y en seguida, dijo textualmente: "El proyecto estudiado por la Comisión—el del senador señor Yáñez—resuelve satisfactoriamente este problema, tanto en su aspecto fiscal como social, y permitirá en pocos años eliminar de los presupuestos las sumas que con cargo al Erario Nacional se consultan para el pago de las pensiones de jubilación o de gracia, las que serán en lo sucesivo servidas por la institución que se trata de crear, y que sin gravamen para el Estado prestarán al personal y a sus familias una ayuda tan eficaz, que en el porvenir no se presentará para ellos la situación aflictiva que invariablemente se les produce en la actualidad por falta de una ley que los proteja".

Aparte del aspecto favorable que ofrece el proyecto, mirado desde el punto de vista puramente fiscal,—librarse el Estado después de cierto tiempo, de todo pago o gasto, en vez de ver incrementadas, año tras año, e indefinidamente, sus obligaciones por el capítulo de pago de pensiones de invalidez y gracia—contiene, pues una ampliación o extensión considerable de los beneficios con que serían favorecidos los empleados públicos: subsistiría la jubilación; subsistiría el derecho a la adquisición de propiedades en condiciones especiales; y nacería la institución del montepío civil, se establecería el seguro de vida, se darían facilidades legales para el uso del crédito; se organizaría la asistencia médica.

El informe de la Comisión Especial examina cada uno de los beneficios que el proyecto está llamado a producir, en el orden social, sin dejar tampoco de fijar su atención en el beneficio fiscal; y lo recomienda a la aprobación del Senado sin retiscencias ni observaciones de fondo.

Hemos de comentar en detalle dicho informe, en lo que respecta a sus beneficios sociales. Por ahora, insistiremos, con palabras de la Comisión, qué Gobierno debe conocer, en las ventajas que el proyecto presenta como liberación financiera del Estado... "con este proyecto, llegará a realizarse el deseo tan vivamente manifestado en las esferas del Gobierno y del Congreso, de liberar a los presupuestos de la Nación de la pesada carga que les impone el servicio de las pensiones de jubilación, de retiro y principalmente las pensiones de gracia, que son la consecuencia del régimen de desamparo en que viven las familias de los empleados públicos".

Serpentinas
VENTAS POR MAYOR: DESDE 50 PAQUETES
BENJAMIN TALLMAN
ROSAS 3738.—Plaza de Yungay
Teléfono 5047

VOY A EXPLICAR EL POR QUE

por ENRIQUE VERGARA R.

En un diario de ayer, un ex-diputado que viene desde hace tiempo distinguiéndose por sus campañas periodísticas, encaminadas a depurar la Administración Pública, formula una serie de preguntas que, aparentemente, afectan a la actual Dirección de Correos y Telégrafos.

Voy a contestarlas para demostrar que al señor ex-diputado se le están proporcionando datos falsos o incompletos y con el buen propósito de cooperar a que se haga luz en la materia de que trata.

"¿Por qué se nombró a la señorita Elena Maluenda administradora del Correo N.o 13, en el barrio Independencia, en Santiago, en circunstancias que antes no había sido nunca empleada de Correos y postergando, en consecuencia, en su carrera a toda la inmensa porción de mujeres, que desde tanto tiempo, esforzadamente, trabajan en esa repartición pública?".

La señora Elena Maluenda de Ballerino fué nombrada oficial 5.o de la Sección Contabilidad—que es el último del escalafón en esa Sección—el 12 de Enero de 1922 y fué ascendida a oficial 4.o el 28 de Febrero de 1923. El 10 de Octubre de 1923, fué nombrada administradora del Correo N.o 13, por haberse ampliado los servicios en la oficina que servía, causa que dió origen a una clasificación superior de aquella Administración.

"¿Por qué—pregunta el señor ex-diputado—se nombró administradora del Correo N.o 16, ubicado en Vicuña Mackenna, a la señora Celis de Zubicueta, y por qué a su hija la señorita Zubicueta Celis, se le nombró oficial de la misma oficina, siendo que ambas eran en absoluto extrañas a los servicios de Correos y de Telégrafos?"

La afirmación que envuelve esta pregunta es inexacta. La señora Celis de Zubicueta no era una persona extraña al servicio cuando fué designada administradora del Correo N.o 16. Ingresó al ramo en calidad de agente postal, siendo promovida después al cargo que ocupa, en razón de que fueron ampliados los servicios de aquella oficina. Se levó, sencillamente, la categoría de ella, al rango de Administración, como se hizo antes—muchos años antes que el actual Director asumiera su puesto—con las oficinas de Chimbarongo, Los Vilos, Quilpué, Chincolco y Cabildo, para no citar sino las que conservo en la memoria.

La señorita Zubicueta Celis fué nombrada en el último puesto del escalafón y no ha tenido ascenso.

"¿Por qué se nombró administradora del Correo N.o 11 (12, no 11) a la señorita Isabel Shertzer, postergando en sus ascensos como en los casos anteriores, a toda la incontable falange de modestos servidores que cooperan en los servicios postales de la República?"

La señorita Isabel Schertzer ingresó al servicio como oficial 6.o en Mayo de 1920, fué nombrada a propuesta del ex-Director don Carlos Lira y ascendida por mi distinguido antecesor a los empleos de oficial 5.o y 4.o, ocupando después el de oficial 3.o y en seguida el de administradora. Antes de mi dirección fueron también ascendidos por méritos—porque el mérito debe primar sobre la antigüedad como lo dispone el Reglamento— la señora Julia Estévez de Frías, que pasó de oficial 5.o—administradora de Correos de Buin, postergando a todos los oficiales 4.o, 3.os, 2.os y 1.os qu alcanzan a 444 y la señora Raquel Vial que ascendió de oficial 6o a administradora de Correos de Santiago 10, postergando a mayor número de empleados.

"¿Por qué se nombró al señor Juan Shertzer, hermano de la administradora del Correo N.o 11 (12, no 11) jefe de la Sección Certificados del Correo de Valparaíso, a quien, viniendo de la calle, de golpe y porrazo, se le asignó un sueldo de $ 600, o sea uno equivalente al de que disfrutan normalmente los buenos empleados que tienen más de 20 años de servicios prestados al Correo?"

De ser cierto el hecho, sería en realidad uno de los pocos muy pocos casos, que podrían cargárseme en cuenta; pero la verdad es otra.

El señor Shertzer se incorporó al servicio el año 1920, bajo la dirección de mi distinguido antecesor, como oficial 2.o del Correo de Iquique, y en este caso no hubo postergaciones porque en aquel Correo no hay oficiales de menor categoría. Su renta de oficial 2.o era de $ 430; fué ascendido a oficial 1.o con 480 pesos y después a jefe de Sección con $ 7,200 de renta anual. Desde Iquique fué promovido a Valparaíso, al puesto que hoy ocupa con una renta exactamente igual.

"¿Por qué se nombró administrador del Correo N.o 7 a un señor que era simplemente ambulante y no poseía, en consecuencia, ni los años de servicios, ni requisito alguno confesable que le hiciera destacarse para ser favorecido con el puesto?"

Don Luis Pacheco Salas ingresó hace 12 años al ramo de Correos en el empleo de Ambulante, después de haber servido más de 10 años en otras reparticiones públicas. Como Ambulante de 1.a clase gozaba de $ 550 de renta mensual y ocupó el empleo de Administrador del Correo N.o 7, que tiene $ 500 de sueldo, por permuta que hizo con el señor Julio Merino Bielich. Sería muy fácil demostrar que el señor Pacheco tiene los méritos y preparación más que suficientes para el desempeño de su puesto. No tuvo nunca un ascenso, pues ingresó como Ambulante de 1.a clase y desempeñaba este mismo puesto cuando efectuó la permuta.

"Del Correo N.o 5 es mejor no preguntar nada ¿Por qué? Para no quebrarnos la cabeza".

La señorita Dorotea Alcalde Izquierdo, que ocupa la oficina aludida, ingresó al servicio como Administradora del Correo N.o 4 de Valparaíso, de la calle, postergando a más de la mitad del personal del ramo, allá por el año 1906, y al poco tiempo efectuó permuta con la señora Echaiz de Amaral que servía en el Correo 5 de Santiago.

Las retiscencias del señor ex-diputado no hacen necesario extenderme más al respecto.

Ahora que he absuelto las preguntas del señor ex-diputado, voy a permitirme, a mi vez, formularle algunas, referentes también al servicio de Correos y Telégrafos; pero con la diferencia de que éstas no admiten objeción, y que formulo tan sólo ayudado por mis recuerdos.

Pero, antes de hacerlo, quiero dejar testimonio del hecho notorio y que no habría manera de desvirtuar, que durante los tres años que ocupo el cargo de Director, no he formulado jamás la propuesta de una persona extraña al Correo para servir un puesto de Administrador y que jamás el Gobierno hizo un nombramiento en estas condiciones.

Mis preguntas son sencillas:

¿Por qué fué nombrado interventor del Correo de Valparaíso el señor Tristán Guerrero, que jamás había pertenecido al ramo de Correos, y que poco después fué ascendido al empleo de Administrador de la misma oficina?

¿Por qué fueron nombrados Visitadores de Correos—que son puestos de alta categoría—los señores Bernardino Toro Codesido y Rafael Errázuriz Valero, postergándose así a todo el personal del ramo?

¿Por qué fué nombrado don Leopoldo Popelaire, jefe de Contabilidad de la Dirección General, siendo que no era empleado del ramo?

¿Por qué se iniciaron en el servicio, en los puestos de Administradores de Correos de Coronel, Mulchén, Osorno, los señores Carlos Rojas, Rafael Valdés y Roberto Rojas, que nunca antes fueron empleados postales?

¿Por qué fueron nombrados Administradores de Correos de las Sucursales N.os 3, 4, 5 y 6 de Santiago las señoras Clorinda Pacheco de Morgan, Elvira Rondanelli de Arteaga Alemparte, Adelaida Echaiz de Amaral y doña Sofía Montt de Amunátegui, que jamás habían pertenecido al ramo?

¿Por qué ingresaron al Correo, en los puestos de Administradores de Valparaíso 4, Bulnes, Chincolco Chanco, y Florida las señoras Adela Bosoain de Guarachi, Juana Salinas Lebrun, Gudelia Núñez de Orrego, Emilia Rosemberg de Solar y Rosa López de la Barra?

¿Por qué fué nombrado Administrador Principal de Correos de Concepción el señor Miguel Luis Valdés que antes no había sido empleado postal?

¿Por qué se inició en el ramo en el empleo de Administrador de Correos de Santiago 2, don José María Valdés Duguett?

¿Por qué se inició en el servicio. en el puesto de secretario del Correo de Antofagasta, el señor Luis A. Latorre, que fué ascendido luego al empleo de Administrador de Chillán, que hoy ocupa?

¿Por qué se nombró Administrador Principal de Correos de Iquique a don Ramón Carvallo Barriga, que no pertenecía al servicio?

¿Por qué don Antonino Dufflocq fué nombrado de la calle, Administrador de Correos de Quirihue?

¿Por qué fueron nombradas Administradoras de Correos de Caldera, Peumo, Casablanca y Combarbalá, las señoras Zulema Ossa de Ossa, Rita Escobar Gajardo, Lucrecia Montt Ferreira y Mercedes Campos Sierra, que jamás habían sido antes empleadas de Correos?

¿Por qué?

El señor ex-diputado no lo sabe seguramente; pero yo voy a decírselo para evitarle que, acerca de esto, recoja informaciones en las mismas fuentes que le han servido para su publicación de ayer.

Desde la revolución del 91 acá, todos los Presidentes de la República, todos los Ministros de Estado y todos los Directores de Correos intervinieron en las designaciones de los funcionarios que — al acaso — he citado en estas preguntas. Pero, ¿son ellos culpables de haber traído el desaliento en el personal, que sufría la amargura de las postergaciones, la decepción de sus esfuerzos incomprendidos?

No, absolutamente, no; el culpable, el gran culpable, es el sistema parlamentario, degenerado e incompleto que hemos venido practicando desde entonces. Es la intromisión perniciosa de la política en la administración pública; es la acción de los congresales que se ejercita, se mueve, influye e impone un nombramiento, sin atender a las conveniencias del servicio. Es la acción que se pone en juego, no para fiscalizar un hecho pretérito—como sería de su resorte—sino para decidir su ejecución.

E. V. R.

VIDAS DE PRINCIPES

por JOAQUIN EDWARDS BELLO

El anterior príncipe de Gales fué un verdadero maniquí de la moda masculina europea y trasatlántica, los snob esperaban sus úkases en materia de vestimenta. Un gesto displicente hecho ante el sastre modificaba toda la moda en el vestir. Un golpe al pantalón; una arruga nueva; una martingala ceñida; una abertura más baja al chaleco; otro botón; la raya; el doblez; y los sastres de los cuatro puntos cardinales cambiaban instantáneamente el rumbo a sus tijeras, planchas y agujas. Fué el príncipe de Gales, que más tarde reinó con el nombre de Eduardo VII, una rara mezcla de Brummel y Falstaff, comedor pantagruélico y modelo de elegancia; pero, además fué un estadista, que no es poca cosa, y que hace perdonar todas sus humanas liviandades. En París tiene el gordo Eduardo estatua y calle en la parte más elegante de la capital, entre la Magdalena y la Opera, entre la pecadora arrepentida y el templo de las bailarinas, las divas y los divos... El rey Eduardo tuvo esta gracia, que los franceses no pueden olvidar: odió a su primo Guillemo de Hohenzollern, y así fué el motor de la **Entente Cordiale.** Se dice que, cuando el entierro de **Victoria the good,** su venerada madre, el primo alemán paseó en Londres sus erizados mostachos, mirando napoleónicamente a la muchedumbre, en una forma tan imponentemente wagneriana que chocó al flemático insular. Esa noche dijo Eduardo rey: "Este loco dará mucho que hablar todavía..." Eduardo VII dió siempre más importancia a sus levitas que a las paradas navales y militares.

Vivió más en el continente que en la isla; conocía la buena comida francesa y en Karlsbad todos los años pedía la disolución de la grasa y los ácidos.

Siguiendo la admirable escuela del abuelo, el actual príncipe de Gales sale a correr mundos con desaprensión nunca vista antes en gente de su estirpe: ayer fué a la India, para ver de cerca los tigres, las danzas de bayaderas y las proezas de fakires; después fué a tantear suerte en la ruleta, el bacarat y treinta y cuarenta, mezclándose al mariposeo rastacuer internacional; los caballos le han tirado de espaldas y de cabeza, inconsecuentes bolcheviques que la ley inglesa no puede castigar. También navegó a Nueva York, Babel moderna, y vió el match Firpo-Wills, democráticamente, en la inmensa gradería; las yanquicitas están locas por él, y esperan una nueva y definitiva extravagancia bien inglesa que dé al traste con los palaciegos protocolos.

Las princesitas del mundo entero miran el álbum que las reinas ponen en sus rodillas ya rollizas de niñas casaderas, y se extasían ante los retratos de tan bellos futuros reyes. Al pasar sus ojos frente al inglés, las mamás hacen un gesto: es el niño malo, un poquito rebelde, de las cortes internacionales. El gran partido es aquel príncipe del Piamonte, que pasó por Chile, con sus ojos terciopelados del tenor Morelli, con esa arrogancia visible y la mentalidad hermética ante la guardia del almirante Bonaldi.

Ahora se casa con la princesa belga, la flamenca de los pelos de oro, que irá a la boda con encajes de Flandes en el vestido maravilloso, irisado y escintilante como de la Cenicienta.

¿Cuál será la valiente que se case con el príncipe de Gales, bohemio, boxeador, jinete, que al atravesar la línea ecuatorial se disfrazó de **apache**? Dicen los diarios demócratas de Londres, con su poquito de amargura, que, mientras Herriot y Mac Donald discutían la paz de Europa, el príncipe jugaba en las carreras... Ya veremos cómo se descifra esta terrible incógnita.

El shah de Persia es el príncipe exótico, ornamento indispensable de París, el príncipe de **chez Maxim's**, que nunca falta. Tiene espada para las ceremonias, una cimitarra como luna nueva de oro, y tiene un paradis en el gorro, con una esmeralda inmensa que perteneció a Cambises. El shah de Persia es obeso y tiene cara de jamona, una belleza un poco Concepción Olona y Paquita Escribano, pero esto no impide que las francesitas le hagan **chatouillettes** en la nariz... El joven shah, obeso y blanco mate, salió a su madre, una favorita caucásica del Serrallo, belleza de cien kilos, con esa cara de luna llena, y también unas formas de luna llena, como gusta a los comendadores de los Creyentes en Las Mil y una Noches.

También hay el príncipe enfermo, algo degenerado, con esa degeneración ambigua de **Palmira Bar** en la place Blanche. El príncipe de Orleans y Borbón, hijo de la infanta Eulalia y amigo por consiguiente de tantos americanos del Sur... Por admirar cuadros vivientes, dice el cable, tuvo una aventura escandalosa que le valió la expulsión de París y la pérdida de todos sus derechos principescos. Ya no es más grande de España ese hombrecito melifluo con habla de gata. ¡Gacheuse va!

Hay también el príncipe trágico, de una tragedia de Esquilo, el pobre zarevich, enfermo, y asesinado junto con sus hermanas, quemado luego, y echadas sus cenizas y sus ropas a una fosa...

¡Y qué grande debe ser también la tristeza de los reyes que engendran hijos enfermos! El enfermo vulgar suscita la pena y la compasión, pero el príncipe enfermo no tiene perdón. La prensa lanza a los cuatro vientos los nombres de esas enfermedades principescas como un baldón; los padres de sangre real son públicamente acusados, porque ellos no tienen derecho a procrear hijos enfermos.

Sin embargo, es quizá más digno un príncipe triste y melancólico, ingénitamente marcado como Hamlet, antes que esa exuberancia de un shah, convertido en el **petit chat** de las señoras de chez Maxim's o de un rey Leopoldo de Bélgica, llamado por el bulevardier Cleopoldo de Merode.

J. E. B.

BEBA UD. LOS VINOS URMENETA LIMACHE
AGENCIA GENERAL
Santiago. Pasaje Matte 24. Casilla 2489.

VINO URMENETA
LIMACHE
CHILE
AGUIRRE

AVENIDA ECUADOR 3818
CASILLA 4695
CORREO 2
Teléfono Inglés 185
REPRESENTANTE, Sr.
HORACIO SANHUEZA VALDES

MUSEO DEL NIÑO

por SARA IZQUIERDO DE PHILIPPI

Hojeando las actas del Congreso Panamericano del Niño que tuvo lugar en Río de Janeiro el año 1922, encontramos en ellas la reseña de la animada discusión que precedió a la designación de la sede para el próximo Congreso. Debido al entusiasmo y energía que desplegó la representante chilena, doctora Cora Mayers, la ciudad favorecida con la designación fué Santiago de Chile.

La doctora Mayers ha correspondido al compromiso que esta designación importaba para ella y para el país con una labor efectiva de preparación del Congreso.

No sólo ha intervenido activamente en la organización del mismo, sino que, deseando establecer en Chile una obra de permanente propaganda a favor del niño, ha llevado a cabo la instalación del Museo del Niño, que en Chile abre sus puertas por primera vez.

Como lo han demostrado los médicos en tantos estudios, no hay necesidad más urgente en Chile, que llegar a disminuir la cifra aterradora de la mortalidad infantil.

No son la pobreza de nuestro suelo, que es fértil y capaz de alimentar una población varias veces superior a la que tenemos, ni nuestro clima, que es benigno, las causas del lento crecimiento de la población; los niños mueren en Chile principalmente por la ignorancia de las madres. Para contrarrestar esta causa en lo posible, el Museo del Niño nos presenta, sobre todo en forma de gráficos y artísticos affiches muchas lecciones prácticas sobre cuidados a la infancia, que son fácilmente asimilables aún para las mentalidades más sencillas entre las madres de nuestro pueblo.

Algunos países extranjeros, entre ellos Uruguay, Estados Unidos, Cuba y Argentina, nos muestran por medio de fotografías, planos, pequeñas reproducciones, panoramas, etc., sus obras admirables de protección a la infancia.

La Sociedad de Bienestar del Niño de Berlín nos obsequia un espléndido material, que quedará para formar, en cierto modo, la base del Museo Permanente de Puericultura de Chile.

La Sección Chilena presenta un grupo de instituciones de beneficencia que tienen por objeto diversas formas de protección al niño, y nos instruye acerca de los resultados obtenidos.

Pero es sensible tener que dejar constancia que ellas sólo corresponden a una parte de la gran obra de beneficencia ejercida calladamente por nuestras mujeres chilenas, cuyo espíritu de caridad cristiana es inagotable. Debieron concurrir contribuyendo a dar al público nacional y extranjero que visita el Museo, una idea más completa de lo que en Chile se hace a favor de los niños. Habrían tenido, además, oportunidad de aprovechar muchas lecciones utilísimas sobre estas materias, aprendiendo a aplicar al nuestro lo que otros países nos enseñan: corrigiendo nuestras deficiencias; comparando nuestras instituciones con las de nuestros vecinos, para mejorar aquellos servicios que no funcionan satisfactoriamente; buscando un modo de establecer un verdadero engranaje entre las diferentes asociaciones para que formen un conjunto de asistencia que sea completo y no tenga vacíos y lagunas que se hagan sentir de un modo doloroso.

Mucho puede aprenderse visitando el Museo del Niño, hermosa realidad llevada a cabo por manos femeninas que parecen ser guiadas por ese instinto sagrado que ha hecho decir a un notable escritor español que "en el alma de toda mujer hay un niño dormido".

S. I. DE P.

COMPRO FUNDO AL CONTADO
Entre Santiago y Talagante
De 300 a 500 cuadras regadas
PARA UN CAPITALISTA
QUE PAGA AL CONTADO VIOLENTO
Rogamos en consecuencia dirigirnos
OFERTAS CON DATOS EXACTOS Y DETALLADOS
Y FIJANDO PRECIO COMERCIAL
Que permita hacer negocio rápido
ALEJANDRO GREENE CRUZAT
(Sección fundos)
ALEJANDRO GREENE VALVERDE
TEATINOS 86.—CASILLA 3722

PROXIMOS SORTEOS
DE LA
CRUZ ROJA
15 de Noviembre
PREMIO MAYOR
$ 80,000
Entero $ 50
Décimo $ 5
DELICIAS 1236
31 de Diciembre
PREMIO MAYOR
$ 200,000
Entero $ 50
Décimo $ 5
DELICIAS 1236

FUNDOS
ARRIENDO
$ 37,000, EN LONTUE. — 2,500 hectáreas, 160 regadas, 8 de viña. Planes y faldeos de migajón, gruesos. Lomajes y cerros pastosos especiales para crianza y con derecho para explotar monte importantísimo hasta el cual hay caminos de 1.a clase. Buenas casas y edificios.
$ 39,000. INMEDIATO ESTACION EN SAN FERNANDO.—1,350 hectáreas regadas, de ricos suelos. Bien cerrado y dividido. Casas y toda clase de edificios, etc.
$ 75.000 EN PARRAL. 1,350 hectáreas regadas, 57 frutales y 500 de faldeos y cerros. Especial para siembras, crianzas, lechería, etc. Agua sobrante. Buenas casas y edificios necesarios. Se arrienda con valiosa maquinaria, enseres y útiles.
EN VENTA
$ 1.415,000. A 15 MINUTOS ESTACION EN COLCHAGUA. — 914 hectáreas regadas y 1,330 de faldeos y cerros. Suelos todo cultivo, gran parte migajón, acreditados para siembras y grandes crianzas y engordas. Cierros y caminos de 1.a clase. Valiosas plantaciones. Magnífica casa moderna con teléfono, parque y edificios valiosísimos. Deuda Caja: $ 688,000. Muy fácil pago y el comprador podría arrendarlo en el acto en $ 100,000 líquidos anuales.
$ 600,000. AL LADO ESTACION EN CURICO. — 660 hectáreas bien regadas, 300 entreboladas y además rulos planos regables a poco costo, con sobrantes de agua. Terrenos acreditados en siembras y pastos. Huertos frutales. 10,000 eucaliptus. Casa nueva y valiosos edificios con luz eléctrica propia. Telégrafo. Fuerza hidráulica. Importante industria. Propiedad valorizable. Inmediata a ferias e importantes ciudades.
$ 180,000. A 10 MINUTOS ESTACION EN TALCA.— 100 hectáreas, 65 de viña en producción, alambrada y con cepa francesa y del país. Casa habitación, de inquilinos, buenos galpones y espléndidas bodegas con 6.500 arrobas de vasija. Fué comprado hace 15 años en $ 140,000.
Alfredo [illegible]agie Rodríguez
CATEDRAL 1137 — CASILLA 3132

ALQUILO
Calle Londres, Manzana Residencial.—Bajos con sub-suelo, recién construída. Consta de 3 dormitorios, gran hall, pieza de bazo, salón, comedor, dos patios de luz, pieza de baño, servicio, dos piezas de servidumbre, dependencias, gran patio, puerta falsa servicio. Luz eléctrica y gas. Canon: $ 900.
Alonso Ovalle.—Situación muy central, magnífica residencia con parquet en todas sus habitaciones. Consta de gran hall, salón, comedor, escritorio, gran dormitorio con su pieza de baño anexa, cuatro dormitorios más con una pieza de baño anexa, patio de luz, comedor para la servidumbre, una pieza más de baño, dependencias. Subterráneo con 3 habitaciones para la servidumbre. Luz eléctrica y gas. Canon: $ 1,300.
Vicuña Mackenna.—Espléndidos altos, próximo a Plaza Italia. Consta de 5 dormitorios, salón, antesala, escritorio, comedor, buena galería, pieza de baño, pieza de servidumbre, dependencias. Luz eléctrica y gas. Canon: $ 700.
CARLOS OSSANDON B.
Bandera 168 — Teléfono 1060
Bandera 168

Viña del Mar
$ 150,000
PRECIO REBAJADO
Gran chalet de tres pisos, con vista al mar, a dos cuadras de Estación Miramar, con confort moderno, para numerosa familia, se vende a ínfimo precio. Mide 1,461 metros. Garage, caballerizas, palmarium. Tasación $ 208,000. Hipoteca. Facilidades de pago.
JORGE HORMANN
BANDERA 441

LINDO CHALET
EN
QUILPUE-RECREO
$ 600 mes, por la temporada de Verano, o $ 500 con contrato por u naño, se arrienda amoblapor un año, se arrienda amoblanatación, plantaciones frutales.
ENRIQUE LIHN .D.
1273 — HUERFANOS — 1273

INSTITUTO DE SALUD
CISTERNA
POBLACION NUEVA ESPAÑA
Situado en el sitio más hermoso y sano de toda la provincia. Especial para enfermedades nerviosas, surmenage, convalecencias, etc.
NO ADMITE CONTAGIOS
Dirección en Santiago:
Dr. FONTECILLA
DELICIAS 1626

MUEBLERIA
"COLON"
58 - BANDERA - 58
Grandes rebajas de precios
Nuevo y espléndido local

MUEBLES
DE COMEDOR, DORMITORIO, ESCRITORIO
A precios sumamente bajos, con grandes facilidades en el pago, vende:
La San Antonio
MONEDA 952
FRENTE CASA MUZARD

DIVORCIO
CON DISOLUCION de VINCULO
MALO
DIVORCIO
SIN DISOLUCION DE VINCULO
PESIMO
DIVORCIO
CIGARRILLOS TRIGO DE $ 0.45
¡MACANUDO!

PUNTUALIZANDO SITUACIONES

En un artículo firmado por don Ismael Edwards Matte, que aparece en "La Nación" de hoy, refiriéndose al que con mi firma se inserta en la edición de ayer de este mismo diario, me invita a que suba los escalones de piedra que conducen al Ministerio del Interior y que pida allí al Sub-Secretario señor "dau... e la carpeta que a mí se refiere.

Agrega el señor Edwards Matte que podré ver así "que no es capricho suyo el hacerme cargos" y que es "posiblemente el Intendente de Linares quien los hace".

Antes de ocuparme de esos cargos, séame permitido hacer algunas breves reflexiones que me sugiere la lectura de los artículos del señor Edwards Matte.

En "El Diario Ilustrado" de fecha 14 del actual, el señor Edwards Matte afirma que el Gobernador "de cierta región es conocido públicamente como comerciante en ganado de contrabando y que ese mismo gobernador está acusado de aprovechar en beneficio propio los dineros de la Junta de Beneficencia". Manifiesta en seguida que a ese gobernador que se ha hecho imposible en su departamento, se le quiere llevar a otro, y termina diciendo que lo que es malo en Parral, no puede ser bueno en Mulchén.

Nadie que lea estas declaraciones podrá dudar que se refieren al Gobernador de Parral. Y si alguna duda pudiera existir al respecto, ella quedaría totalmente desvanecida con las declaraciones que se contienen en la publicación de hoy. En efecto, el señor Edwards Matte reconoce en ella que existen en mi contra los cargos insinuados, e indica como posible autor de esos cargos al señor Intendente de Linares. De consiguiente, si bien es cierto que el señor Edwards Matte, "no nombra a nadie", no es menos cierto que sus observaciones iban dirigidas al gobernador de Parral.

No sé si esté equivocado, pero, me parece que quien debe concretar y probar los cargos es él que los hace y no el acusado. Sin embargo, el señor Edwards Matte me invita, como he dicho, a que vaya yo a investigar esos cargos. Así lo he hecho con el siguiente resultado: el señor Intendente de Linares se dirigió al Supremo Gobierno solicitando que se aceptara mi renuncia como Gobernador; pero sin formular cargo alguno en mi contra. Posteriormente el mismo señor Intendente, en carta privada dirigida al señor Vidaurre Leal, formula los siguientes: 1) Que el Gobernador de Parral ha hecho uso en beneficio propio de los fondos de caminos; 2) Que igual uso ha hecho de los dineros de la Beneficencia; 3) Que se han dado en arrendamiento los bienes raíces de la misma Corporación por la mitad de su valor real; 4) Que carece de carácter hasta el punto de que es manejado por los radicales, quienes usufructúan, también, de los dineros fiscales y de Beneficencia, participando en los negociados del Gobernador, y 5) Que ampara a los contrabandistas y usufructúa de los contrabandos.

Como se ve, no se cita otro caso concreto que el que se refiere al arrendamiento de las propiedades de la Beneficencia. Los demás cargos son de una vaguedad absoluta.

No obstante, quiero ocuparme de cada uno de ellos y desvirtuarlos en la mejor forma posible.

En lo que se refiere a los fondos de caminos he dado a conocer al señor Edwards Matte y dejado en poder del sub-Secretario del Interior, una declaración del Ingeniero de la provincia de Linares, en la cual se establece que esos fondos son retirados por él de la Tesorería respectiva y llevados a aquella ciudad, en donde quedan depositados en una cuenta especial abierta en la Caja de Ahorros, y agrega que, por consiguiente, no tengo yo ninguna ingerencia en el manejo de esos fondos. ¿Cómo puede entonces verificarse el milagro de que yo use y aproveche dineros que no están en mi poder y en los cuales no me corresponde ninguna intervención? ¿A quién debo dirigirme para que conteste la anterior pregunta?

El segundo cargo se refiere al hecho de haber usado yo de los dineros de la Beneficencia. Debe saber el señor Intendente que esos dineros no están ni pueden estar en mi poder, sino a cargo y bajo la responsabilidad del tesorero respectivo. Debe saber, también, que esos mismos dineros se invierten con arreglo al presupuesto y con autorización del administrador de los servicios de beneficencia. Así, pues, para que yo pudiera apropiarme esos dineros sería indispensable contar con la complicidad de ese administrador o del tesorero, el primero de los cuales es don J. Aurelio Acuña, cuya honorabilidad nadie se atreverá a poner en duda, y en cuanto al segundo, pueden responder por él sus superiores y especialmente los inspectores fiscales que visitan a menudo su tesorería.

Tenemos, pues, que para hacer uso de los dineros de la Beneficencia, necesitaría yo comprar el silencio y la complicidad del Administrador del Hospital, el nombrado señor Acuña, ex-presidente del Partido Liberal, y la complicidad, también, del tesorero, que lo es don Evaristo Pérez Lomo, y todavía dejar un margen de beneficios para los radicales que disponen de mí y aprovechan de mis negociados.

Si se considera que el presupuesto de la Junta de Beneficencia de Parral es de más o menos treinta y ocho mil pesos y que con esta suma deben atenderse los servicios del Hospital y de un Dispensario, habremos de convenir en que, si se sostienen estos servicios, no quedará lugar para muchos negociados, y si existen éstos, no quedarán dineros para atender los servicios.

El tercer cargo trata del arrendamiento de los bienes de la misma Junta de Beneficencia.

A este respecto me bastará observar que las dos únicas propiedades raíces pertenecientes a esta Junta fueron arrendadas previo remate público que se anunció con la debida anticipación en los periódicos locales. Si el precio de arrendamiento no es el que corresponde, culpa será de quienes, encontrando bajo ese precio, no concurrieron al remate a mejorar la oferta, y en ningún caso podrá culparse de ello al Gobernador que carecía de los medios necesarios para hacer subir las posturas.

El cuarto cargo afecta a mi carácter. ¿Qué podría decir para desvirtuar este cargo? Elegido Gobernador el año 1918 o sea durante el pasado régimen, he procurado, durante el nuevo, conservar mi puesto, pero he tenido la entereza suficiente para no caer en la debilidad de perseguir a los funcionarios del régimen caído, ni aún para colocar algún amigo de mis afecciones y... nada más puedo agregar en defensa de mi carácter.

Como no quiero abusar de la benevolencia del señor Director de "La Nación", pondré término por hoy a mis observaciones para continuarlas mañana, si es que sigo contando con esa benevolencia; pues me resta ocuparme el cargo relativo al contrabando y de la petición que se dice formulada por don Daniel Espejo en orden a que el señor Intendente no formulase cargos en mi contra.

De ambas cuestiones, pues, me ocuparé mañana.

O. F. C.

Santiago, 18 de Octubre de 1924.

SUPERTEX

GARANTIA DE CALIDAD SUPERIOR

ES LA MARCA "SUPERTEX" GUARANTEED PURE WOOL
TEJIDA O ESTAMPADA EN ORO EN LAS ORILLAS
DE LOS CASIMIRES INGLESES QUE IMPORTAMOS
Pida a su sastre los nuevos dibujos y colores de moda, con esta marca de garantía.

WILLIAM & SANCHEZ
IMPORTADORES DE CASIMIRES INGLESES
ESTADO 46. — SANTIAGO. — ESTADO 46.

LOS ARGONAUTAS DEL ESPACIO

La actualidad mundial ha estado suspensa en los últimos días de la hazaña llevada a cabo por los aeronautas alemanes a través del Atlántico. La humanidad ha seguido con espíritu anhelante el vuelo audaz, certero, matemático, que acaba de abreviar a tres jornadas la distancia mediante entre la Europa y la América. La estela invisible de la aeronave gigantesca ha trazado en el espacio el signo de unidad de la civilización y de la ciencia humanas. En el instante en que el Z R. 3 dejaba para siempre su hangar de Friedrischaven una vibración eléctrica llevaba la sensación de aquel minuto único hacia el punto de llegada, planeando en fugaz titilación por encima de la atmósfera que envuelve los prejuicios y los odios de los hombres. Durante el viaje, los aparatos radiotelegráficos del **zeppelin** no perdieron contacto con el punto de partida, y anunciaban a la vez su aproximación al Continente americano. Perdidos en la infinita soledad celeste, los tripulantes del Z. R. 3 recogían a un tiempo en su barquilla el adiós de los prodigiosos artífices de esa creación casi sobrehumana y la bienvenida de aquellos para quienes fuera construída.

Siguieron desde la altura la misma ruta por donde los visionarios del descubrimiento, hace cinco siglos, devoraron la desesperanza de tres meses interminables. Entonces era el genio mediterráneo con sus audacias y sus incertidumbres; hoy son la férrea exactitud y la perseverancia de ciencia germánica las que guían la maravillosa máquina aérea a través de las tempestades y abatiendo en definitiva sumisión la veleidad de los vientos.

Fué en América, espectador de una guerra fratricida, donde el conde Zeppelin tuvo la inspiración inicial de su descubrimiento. Un globo de observación lanzado al azar de los vientos para dominar el panorama de las posiciones enemigas le sugirió el anhelo imperioso de dominar el aire, dando desde ese instante a su existencia un objetivo en cuya obtención consumiría su fortuna y todas sus energías. Aquella inspiración vuelve ahora materializada en la aeronave magnífica, soberana del aire y expresión suprema del genio de una gran raza. No logró el conde Zeppelin ver realizado su ensueño; pero sus émulos de la fábrica de Friedrischaven, continuadores de su esfuerzo y celosos guardias de su gloria, debían encargarse de devolver a la América, transformado en la mole armoniosa y leve de un dirigible, el soplo inspirador en que Zeppelin sintió quemarse los sueños de su juventud y de su vida entera.

Ahora un solo anhelo se alza en la extensión del planeta, en homenaje al poderoso impulso creador de la ciencia y la industria alemanas: que la saña de un tratado concluído a raíz de las convulsiones de la guerra no inmovilice para siempre las usinas milagrosas de Friedrischaven. El comercio, el impulso de aproximación e intercambio que domina hoy a los pueblos, necesitan de la aeronavegación y le destinan un glorioso rol en el porvenir. La humanidad exige que la magia industrial de Alemania no quede detenida en el cumplimiento estricto de una cláusula diplomática de indemnización punitiva, cual es el origen de la entrega del Z. R. 3 a los Estados Unidos. Elemento de dudosa eficacia en la guerra—Zeppelin no sobrevivió al pesar del fracaso de sus aeronaves sobre los campos enemigos—en la paz, en el cultivo de las vinculaciones fructíferas y cordiales entre los pueblos, el dirigible puede ser un instrumento de preciosa utilidad. Y es en este sentido y con tal finalidad que el mundo espera de la previsión y el espíritu pacifista de los dirigentes de la vida internacional una actitud propicia a la producción cada día más perfeccionada y potente de los talleres de Friedrischaven

Fábrica de Sillas "La Moderna"
EN FORMACION EL 4.o CLUB. MEDIOS AMOBLADOS SALON.
CUOTA SEMANAL $ 2.50
Ventas al contado. Despachos a provincias. Aprovechad esta oportunidad con facilidades de pagos.
En el 14.o Sorteo del Club N.o 1, salió favorecido el N.o 37, perteneciente a la señorita Ana Rodríguez, Llano Subercaseaux; en el 9.o Sorteo del Club N.o 2, salió favorecido el N.o 57, perteneciente al señor Germán Ortiz, Av. Francia; en el 4.o Sorteo del Club N.o 3, salió favorecido el N.o 12, perteneciente a doña María Antonieta, Santa Rosa 2045.
NOTA: Los socios que estén atrasados en 2 cuotas, perderán todo derecho.
ÑUBLE 1355.— OFIC. CENTRAL: SAN ANTONIO 281

POR VIAJE URGENTE A EUROPA
VENDO
DE VERDADERA OCASION
DOS AUTOS
Un Willys Knigth, tipo turismo.
Un SCAT, coupé, con dos carrocerías
Ambos en perfecto estado.
—— EJERCITO 322 ——

Viña San Pedro
(J. G. Correa Albano)
Es la marca mas acredit

Industriale
Con $ 208 mensuales SE
RA DUEÑO de
UNA CASA
HABITACIONES CON OCHO PIE
PATIO TECHO VIDRIO
GRAN GALPO
recién construído, piso entablado
materiales primera clase; luz eléc
PAGO AL CONTADO SOLAMEN
$ 24,000, CON FACILIDADES.
Reconoce deuda Caja Ahorro
$ 24,500.
VERLA TODO EL DIA.
LIBERTAD 127.
CARROS SAN PABLO.

QUADRONAL
Tabletas alemanas eficac
contra los dolores de cabeza,
ganta, muelas, grippe, etc., e
ta en todas las boticas.

Para embellecer el
hogar úsense las
Especialidades Decorativas
SAPOLIN
Rechácense imitaciones de calidad inferior.
LAFARGUE, SINNOT y Cía.
CASILLA 808 —:— VALPARAISO

FELPAS FLOREADAS
EN RETAZOS

Para cojines, cortinas, carpetas, etc., desde $ 1.00 cada retazo.
Además hay: Retazos de lienzos, Brines, Velos, Percalas, Satines, Céfiros, Popelinas. Cretonas y una infinidad de retazos más, desde $ 0.40 cada retazo.
En vista de que la semana pasada nos fué imposible poner en venta todos nuestros retazos, mañana venderemos nuevos e interesantes lotes.

GENEROS POR PIEZAS

Velos lisos en todos los colores.	$ 0.90 Mtro.
Velos floreados estilos egipcios.	1.40 "
Lienzos finos en piezas cortas ancho 1 yarda.	1.60 "
Céfiros finos, dibujos escoceses y listados.	1.60 "
Brines Lisos de 1 metro de ancho en todos los colores. . .	1.90 "

GENEROS FINOS

Velos de hilo, dibujos de última novedad, ancho 1 Mtro.	2.90 "
Brines Mercerizados: muy finos todos los colores, 1 Mtro	2.80 "
Viyelas de Lanilla ancho 1 Mtro. valían $ 7 rebajado a. .	2.90 "
Crepe Marrocain en colores lisos ancho 1 Mtro.	2.80 "
Esponjas francesas, varios colores lisos, ancho 1 Mtro.	3.90 "
Cañamazos para cortinas en dibujos de gran novedad fondos oscuros rebajados.	2.50 "
Crep marrocain en dibujos egipcios tela muy fina rebajada de $ 7 a.	4.80 "

Géneros de lana y de seda, a precios de formidable liquidación.
Pieles, Vichys, Céfiros, Brines listados, tocuyos y una infinidad de artículos más que hemos recibido diariamente, a precios regalados.

Los mismos artículos y a los mismos precios liquidaremos también en nuestra sucursal de DELICIAS 3035

ALMACENES DE LIQUIDACIONES
ESTADO 135

VIAJEROS.—Entre los pasajeros llegados ayer a Valparaíso, a bordo del "Aysen" hemos anotado a los siguientes:

Raul Herrera, Otto Zoller, Aurora de Alvarez e hijo, Vicente Peña y señora, Rosa Freire de Serrano, G. A. Blunders, Laura de la Cuadra, María Huger, Elena Chardonniers, Alberto Brillet, Oscar Morales, Manuela de Vergara, Fernando Pérez, Rosa Pérez, Alfonso Pérez, Juana J. v. de Mundy, Marcial Lafuente, Esperidión Forttes y señora, Lorenzo Oliveri, Juan Montaldo, David Flores C., Sigifredo Jorquera, Germán Carrasco, Ricardo Calvo, Dolores Velásquez, Josefina Calvo, Nicolasa Rodríguez, Francisco Martí, Amparo Martínez, Amparo Martí, Carmen Mratí, Emilio Portes, Ascencio Barrera, Encarnación Lara, Sara Esteban, Antonio Estévez, Guillermo Marín, Pilar Fernández, Rafael Torres, Francisco Relea, Emilio Menéndez, Antonio Alcalá, Carlos García, Mariano Artiaga, Luis Walde, José Fernández, subtenientes Javier Díaz y Humberto Donoso.

EN VALDIVIA.—La señorita Isabel Lorca López ofreció anteayer una agradable matinée en su residencia de Valdivia, en honor de la oficialidad del "Blanco Encalada". Asistieron las siguientes señoritas:

Isabel Lorca López, Carolina Bustos S., Odga Lorca, Graciela Beckdorff, Marta Beckdorff, Raquel y Elena Vargas, Guillermina Fuentes, Adriana Vega, Anita Moena, María Alemparte, María de la Guarda, Lily Soriano, Aída Gatica, Marta Castellón, Elena Asenjo, Elly von Stillfried y Felicinda Espejo.

A LAS JOVENES CATOLICAS DE SANTIAGO.—La Asociación Católica de la Juventud Femenina invita a las jóvenes de la capital a la solemne procesión que en honor de la Santísima Virgen del Carmen, patrona del Ejército, se efectuará hoy, a las 4 P. M., la que saldrá del templo del Salvador.

La Asociación tomará colocación con su estandarte, a continuación del anda de Santa Teresa.

Punto de reunión, Huérfanos esquina de Riquelme.

NACIMIENTO.—Ha venido al mundo Estela Eliana, hijita del señor Edgardo C. Gacitúa B. y de la señora Olga Bravo de Gacitúa.

MATRIMONIO.—Hoy contraerá privadamente matrimonio en su casa habitación, Catedral 1890, la señorita Ema Escobar con el señor Froilán Lagos Sepúlveda.

BAILES EN LA TERRAZA DEL CERRO SANTA LUCIA.—Hoy Domingo se llevará a efecto en la terraza del cerro Santa Lucía tanto en la tarde como en la noche dos grandes bailes de extraordinarias proporciones en celebración a las fiestas de la primavera.

Dado los preparativos y el buen arreglo de la hermosa terraza Caupolicán creemos que los bailes que para hoy Domingo se anuncian han de atraer una numerosa concurrencia.

Señorita Sara del Canto Villalón, cuyo matrimonio con el señor Ernesto Braña Portales, se efectuará hoy privadamente en casa de la novia

Señorita María Parga Ríos, cuyo matrimonio con el doctor Leonidas Corona, ha quedado concertado. Hizo la visita de estilo don Pedro N. Montenegro

Señorita Ester Vives Palma, cuyo matrimonio con el señor Carlos Gómez Barbosa será bendecido hoy en la Iglesia de San Pedro, a las 11 1|2 A. M.

Señorita María Eloy A., cuyo matrimonio con el señor Alfredo Irrarrázaval M. se efectuará hoy en la Parroquia de San Isidro

BANQUETES A DON LUIS BARCELO LIRA, INTENDENTE DE TACNA

Al medio día de ayer tuvo lugar en el Club de la Unión, el gran banquete que sus amigos ofrecían a don Luis Barceló Lira, intendente de Tacna.

Presidió la manifestación don Alfredo Irarrázaval Zañartu y asistieron las siguientes personas: Carlos Edwards Mac Clure, Guillermo B. Scott, Joseph de la Taille, Carlos Castro Ruiz, Fernando Subercaseaux, Rodolfo Rotstein, Claudio Vicuña S., Jorge Zamudio F., Roberto Guzmán M., Pío Puelma B., Daniel Eguiguren, Eduardo Matte, Guillermo Edwards M., Roberto Badilla P., Galvarino Gallardo N., Ricardo Lyon, A. Silva de Puente, Daniel Vial, Agustín Johnson G., Carlos E. Justiniano, R. Baeza O., Emilio Bello Codesido, Almirante Luis Gómez Carreño, Raúl Edwards, Juan N. Espejo, Coronel Carlos Fernández, Francisco Echenique, Gustalo Walker, Enrique Balmaceda, Joaquín Gana Edwards, Joaquín Figueroa L., Manuel Trucco, Juan Manuel Ovalle, Luis Videla H., Alejandro Herquíñigo, Intendente Recaredo Amengual, Roberto Montt, Luis Larraguibel, Guillermo Franke, Gustavo Jullian, Carlos Llona, Emilio Orrego, Alberto Edwards, Alberto Cruchaga O., Alfredo Irarrázaval Zañartu, Alfredo Irarrázaval Mac Clure, Ismael Irarrázaval Mac Clure, Gregorio Correa, Joaquín León Luco, Ismael Ossa C., Jorge Phillips, Jorge Huneeus, Luis Gregorio Ossa, Manuel Barahona V., Manuel Cruzat V., Roberto Sánchez G. de la H., Raúl Claro S., Luis Valverde, Ricardo Pérez O., Carlos Silva Vildósola, Víctor V. Robles, Jorge Matte G., Julio 2.o Zegers, Jorge Saavedra, L. W. Fuenzalida, Nicolás Novoa Valdés, Enrique Morandé V., Enrique Bahamondes, Julio Bustamante, Enrique Larraín, Carlos Zañartu, Arturo Lyon, Roberto Jaramillo, Alvaro Covarrubias A., Arturo Lorca, Alfonso Bulnes C., Hector Claro S., Florencio Villamil C., Andrés Ramírez S., Roberto Aguirre L., Marcial A. Martínez, Carlos Lira O., Alberto Hurtado C., Luis Izquierdo, Manuel A. Maira, Carlos López, Manuel Torres B., Ernesto Barros J., Guillermo Pereira, Rodolfo Irarrázaval, Luis Izquierdo.

A la hora del champagne ofreció la manifestación el señor Alfredo Irarrázaval Zañartu, más o menos en los siguientes términos:

Mi querido amigo: He sido ascendido—por antigüedad, ya que no por mérito—al honor de ofrecerte este suntuoso banquete con que tus innumerables amigos han querido obsequiarte antes que, con paso rápido, te alejes nuevamente de nosotros y te pierdas de vista en aquellas vastas extensiones de Tacna y Arica que todo el país mira hoy con patriótico interés y que nuestro Gobierno, en una hora de cordura, siendo Ministro de Relaciones Exteriores nuestro amigo Jorge Matte, aquí presente, colocó bajo tu administración sana y honrada.

Señores: Hace apenas unos pocos años, aquellas provincias estaban entregadas a la anarquía y al odio fanático.

Los grandes esfuerzos hechos por el país para desenvolver el inmenso programa de las Obras Pública que allá emprendíamos; las Cortes de Justicia que con ánimo generoso allá trasladábamos; las fábricas que el capital chileno allá fundaba: todo eso se volvía en contra nuestra porque la prosperidad de nuestra laboriosa colmena iba alimentando a millares de zánganos que vivían de nuestra miel y nos daban en cambio su veneno.

En las Escuelas Públicas, sostenidas por nuestro Erario, y en las escuelas privadas que costeaba el Gobierno del Perú, los maestros falseaban la Historia y enseñaban, de común acuerdo, el desdén, cuando no el escarnio, para nuestros héroes, y en los templos se predicaba abiertamente a los fieles el odio y la venganza contra Chile.

Y así, en medio de la indiferencia musulmana de los unos y de la propaganda enconada de los otros,—que habían encontrado en el problema de Tacna y Arica un valioso resorte de política interna— iban transcurriendo los años y los plazos, mientras las nuevas generaciones se formaban en este ambiente apasionado y la América—y el mundo entero—y nosotros mismos, parecíamos perder de vista las causas que nos arrasraron— desprevenidos — a la Guerra del Pacífico y los Tratados de Paz que, como fruto del esfuerzo y del patriotismo de la Nación, reconocieron nuestros derechos.

Todo eso desapareció como aquellas viejas momias que el tiempo sepulta en la extensión de las pampas, bajo las capas de arena que lleva arrastrando el viento.

La acción vigorosa, prudente y justiciera del Intendente Barceló ha borrado ese triste cuadro en corto tiempo.

Administrador escrupuloso de las inversiones fiscales, hombre de orden y con profundos conocimientos jurídicos; incansable para el trabajo, Luis Barceló, con una actividad y una movilidad que desafía la competencia del Judío Errante, ha recorrido muchas veces toda la provincia, desde un extremo al otro del desierto, imponiéndose de las necesidades más premiosas de cada pueblo, de cada aldea de la Sierra; su acción, contagiosa, ha restablecido en todas partes la actividad fecunda, el orden, la cordialidad y—lo que es más precioso todavía—la alegría de la vida, el optimismo de los espíritus.

Aunque Luis Barceló tiene todo el corte del mandatario moderno, posee intactos los ideales de los hombre de otros tiempos.

En su alma sana y caballerosa no hay sitio sino para los grandes anhelos: Cree en la Patria, cree en el heroísmo, lo apasiona la gloria, siente que le palpita el corazón cuando se despliega al viento la bandera nacional, experimenta en fin todas esas santas emociones en patriota que algunos desgraciados niegan en nombre de la Pedagogía moderna.

Por lo demás, la juventud— hablo de la juventud relativa que nos está permitida a estas alturas— la juventud, repito, no solamente florece en su "boutoniére".

Ella vive en el fondo de su corazón y triunfa en todas las manifestaciones de su espíritu.

La tarea que Luis Barceló se impuso, toca ya los umbrales del éxito definitivo.

Con una paciencia que Dios le tendrá en cuenta cuando llegue el caso, con una laboriosidad y un orden sorprendentes, ha logrado desvanecer uno tras otro con documentos y pruebas irrefutables todos los cargos que la defensa peruana llevó ante el árbitro americano con el intento de probar que, para preparar el plebiscito, habíamos arrojado de Tacna y Arica centenares de personas, despojándolas de sus bienes.

Toda esa novela de las persecuciones chilenas, de los despojos, de las expoliaciones se ha desvanecido como se desvanecen los fantasmas cuando se enciende la luz.

Y el país, confiado más que nunca en sus derechos y en la justicia de la causa y en la labor admirable del Intendente de Tacna y de sus colaboradores, entre los cuales es justo recordar especialmente a Luis Arteaga, a Emiliano Bustos y al Coronel Fernández Pradel, aguarda el fallo justiciero, que no puede tardar.

Mi querido y viejo amigo:

Esta fiesta que alegra sin duda tu corazón como alegra el nuestro, no es sino el comienzo del programa de festividades que te espera a tu regreso.

Entonces te daremos la fiesta grande, la que corresponda al éxito de tus esfuerzos, al triunfo del país!

* * *

Contestó el señor Barceló Lira en una brillante improvisación recordando que su labor había podido realizarla gracias a que todos los Gobiernos que han venido sucediéndose en el manejo de los negocios públicos han tenido una idéntica comprensión del problema de Tacna y Arica y le han prestado, en todo momento, la cooperación más resuelta y más eficaz.

Terminó el señor Barceló, entre los aplausos entusiastas de la concurrencia asegurando que el país podía descansar tranquilo en la confianza de que cualesquiera que fuesen las bases del Plebiscito, el resultado será favorable a Chile porque en Tacna y Arica contamos con la adhesión y la confianza de todo el mundo, sin excepción de nacionalidad ni profesión.

Las palabras del señor Barceló fueron saludadas con una calurosa manifestación.

Habló en seguida don Carlos Silva Vildósola quien dió a conocer con palabra fácil y muy elocuente las impresiones que había recogido en Tacna y Arica durante su viaje al Norte.

Contó que en alguna ocasión, en un pueblo del interior había encontrado a un peruano—cholo de remate—a quien le había preguntado:

—¿Por quién vas a votar en el Plebiscito? ¿Por Chile?... ¿Por el Perú?

Y el zambo había contestado:

—Votaré por don Barceló, pues.

. . . .

El señor Silva tuvo frases muy felices para pintar la fisonomía moral del señor Luis Barceló y sus grandes condiciones de organizador y de mandatario.

Acallados apenas los apausos el señor Irarrázaval ofreció la palabra a don Jorge Matte.

El discurso del distinguido político cerró el banquete y fué muy aplaudido, especialmente en los pasajes que se referían a la cooperación que han prestado al señor Barceló, don Luis Arteaga, don Emiliano Bustos y el Coronel Fernández Pradel.

Después de las tres de la tarde se dió término a esta suntuosa fiesta que hará época en los anales del Club de La Unión.

Mandaron cartas de adhesión los señores Manuel Rivas Vicuña, Julio Prá, Marcial Martínez, Ruperto Vives y varios otros.

Asistentes al banquete ofrecido en el Regimiento de Carabineros

BANQUETE EN LA ESCUELA DE CARABINEROS

El Viernes en el casino de la Escuela de Carabineros, se efectuó el banquete que en honor del Intendente de Tacna, ofrecía el Comandante general del Cuerpo don Alfredo Ewin.

A esta demostración de afecto al distinguido funcionario, que ha comprometido la gratitud de la institución, por la forma caballerosa y digna de todo elogio, con que enaltece la labor de los carabineros en aquella importante zona, asistieron también, además de los jefes y oficiales de la Escuela algunas personas de sobresaliente actuación en Tacna.

RENOVACION DEL CUTIS POR ABSORCION

(Del "Woman's Magazine")

Si su cutis está desfigurado por manchas, palidez, barrillos, pecas, etc., de nada sirve que use usted polvos, pinturas, cremas u otros ingredientes. Tales imperfecciones no desaparecerán y con el uso de materias nocivas sólo conseguirá desfigurarse un poco más. Lo mejor es quitar el cutis mismo con todos sus defectos, y para ello basta comprar cera pura mercolizada que se extiende por el rostro todas las noches lo mismo que si fuera cold cream, quitándola por la mañana con un poco de agua caliente. La cera mercolizada absorbe el velo mortecino en pequeñas partículas, de manera que nadie puede notar que está usted arreglándose la cara, a no ser por el resultado que es realmente maravilloso. No hay nada que se le parezca para conseguir un cutis lozano y hermoso.

SEDAS
Las sedas nacionales, elaboradas por la
FABRICA CHILENA DE SEDERIAS
son hoy en día las mejores y no admiten competencia. Pídalas en todas las buenas tiendas.

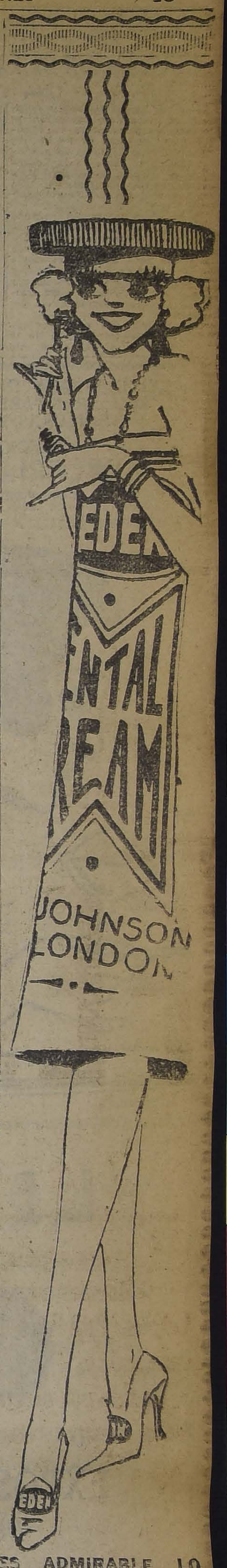

ES ADMIRABLE LO HERMOSOS QUE QUEDAN LOS DIENTES
— CON LA PASTA —
EDEN
SOBERANO ANTISEPTICO DOTADO DE AGRADABLE SABOR.

ARRIENDO DE SILLAS
Para Colegios, Reuniones, Banquetes, etc., cualquier cantidad.
"LA EQUITATIVA"
DELICIAS 851. — TELEFONO 2473

LUTOS
Encontrará usted el mejor surtido en plaza en el
MANTO ELEGANTE
PASAJE MATTE 26
Especialidad en tocas y sombreros de Crep-Georgette.
LA CASA NO TIENE SUCURSAL.

Echarpes y Pañuelos de Seda
ACABAMOS DE RECIBIR UN LINDO SURTIDO DE ECHARPES 100 x 200 y PAÑUELOS de 100 x 100 DE SEDA PINTADAS. EN RADIUM, EN CREPE DE CHINE Y EN CREPE GEORGETTE.
—MONEDA 880-884—
NOTA.— CORTES ESPECIALES DE SEDA PINTADAS PARA CASACAS.

EXAMENES DE HUMANIDADES
sistema antiguo, concéntrico, preparan conocidos profesores de Estado. También preparamos bachilleratos. Tenemos cientos de certificados de alumnos que han estudiado en nuestro establecimiento y que fueron aprobados en sus exámenes en la Universidad de Chile y Liceos.
INSTITUTO COMERCIAL DE SANTIAGO
AGUSTINAS 1060. 2.o Y 3er. PISOS, ENTRE BANDERA Y AHUMADA

SECRETOS MAGICOS
Para disminuir su consumo de gas
INSTRUYA A SU PERSONAL EN EL MANEJO DE LA COCINA A GAS
AHORRARA DINERO
Pase durante los días de la presente semana a matricular a su EMPLEADA para que pueda asistir a las clases que funcionarán GRATUITAMENTE en esta Compañía, con el objeto de enseñarles el debido manejo y cuidado que debe tenerse con las COCINAS A GAS.
Mayores informes solicítelos Sección Venta.
COMPAÑIA CONSUMIDORES DE GAS DE SANTIAGO
SANTO DOMINGO 1061

Señoras
ENEOL, es la sola tintura que tiñe las canas del color que se desea; no daña la vista.
ENEOL, tiñen rubio, sin peligro de cambiar de color.
ENEOL, tiñe castaño, sin peligro de volverse negro.
ENEOL, tiñe los más hermosos negros.
ENEOL, es la sola tintura que le da garantía por tener sus salones de aplicación en la Peluquería G. Loubat.
VENTA: PELUQUERIA LOUBAT y Daube y Cía.
SAN ANTONIO 208.— TELEFONO 676

RESTAURANT DEL CERRO SANTA LUCIA
FIESTAS de la PRIMAVERA
. . . . GRANDES BAILES DE FANTASIA. ¡TODOS A BAILAR!
EN LA HERMOSA Y AMPLIA TERRAZA QUE POSEE ESTE ESTABLECIMIENTO, SE EFECTUARA HOY
—DE 4 A 8— TE-DANZANT Precios corrientes. Estas reuniones son amenizadas por el JAZZ-BAND GALLARDO.
—DE 8 A 12— DINNER-CONCERT Cubierto: $ 10. Regio menú.
—A LAS 12— GRAN CENA DE PRIMAVERA El establecimiento estará abierto toda la noche.

PASAJE BALMACEDA 23
Mme.
GINA ZERBI
SOMBREROS MODELOS
Gran surtido para señoritas y luto. Trajes.
:: REALIZACION ::

Fortagol
Regenera las fuerzas vitales

MADAM
REGLAT
CATEDRAL 1330
Gran REALIZACION
— DE —
Sombreros Modelos

ESCUELA DE BAILE
J. Adrián Gallardo
AVENIDA MATTA 792
Hoy inauguración de esta escuela de baile. Con un gran baile de fantasía, de 2 a 5 P. M. y de 8 a 12 P.M. Dedicado a los nuevos alumnos y sus familias y relaciones. Habrá una regia orquesta de 5 profesores. Artísticos premios a las parejas más originales.
ENTRADA: $ 2. A los CABALLEROS Señoritas con invitación.

LOS GRANDES JUEGOS FLORALES PARA SOLEMNIZAR LA PROCLAMACION DE LA REINA DE LA BELLEZA NACIONAL

UNA VELADA DE ARTE CRIOLLO

Con una velada llamada a constituir un verdadero acontecimiento artístico y social se va a solemnizar en uno de los teatros principales de Santiago la proclamación de la reina de la belleza nacional, elegida en el gran concurso que las empresas de "Zig Zag" y "La Nación" han organizado y está ya terminándose.

Como se ha informado, paralelo a este concurso, las empresas mantenedoras organizaron un torneo de juegos florales para hacer en la forma más brillante el elogio de la belleza de la mujer chilena, delicado homenaje que realza por sí solo el significado y vasta trascendencia del concurso de la belleza.

El resultado de este concurso de juegos florales ha sido de lo más halagador; se han presentado centenares de composiciones en los diversos temas y el jurado ha podido entonces hacer una selección que reune altos valores literarios y artísticos.

Estos juegos florales se llevarán a cabo en la velada de que hacemos mensión y estarán acompañados de otros interesantes números de música, danza y cuadros criollos cuidadosamente escogidos e interpretados por inteligentes aficionados de sociedad. Se pretende, en suma, realizar una velada que reuna las manifestaciones artísticas nacionales más típicas como marco obligado de la exaltación de la belleza femenina chilena que alcanzará esa noche en la proclamación de la reina su expresión más alta.

El concurso de belleza está ya casi terminado; sólo falta el fallo de la provinica de Santiago, el que debe ser emitido impostergablemente mañana Lunes. La tarea de este jurado ha sido en realidad difícil; ha tenido que realizar la selección entre centenares de concursantes que rivalizan en juventud y belleza.

Este concurso ha dado motivo al mismo tiempo para que se manifieste en su más alto grado la perfección a que ha llegado el arte fotográfico en la capital. Los artistas fotógrafos, señores Llaguno, Nanjo y otros han presentado los más perfectos retratos que ponen en evidencia conocimientos técnicos y un sentido artístico refinados.

En una de nuestras ediciones próximas daremos a conocer algunas muestras magníficas de estos trabajos.

DON JOAQUIN ECHENIQUE.— En la combinación transandina de ayer tarde se dirigió a Buenos Aires el señor Joaquín Echenique acompañado de su esposa la señora Margarita Sanfuentes de Echenique y de la señorita María Luisa Echenique Undurraga.

IN-MEMORIAM.— Hoy primer aniversario de la muerte de don Bruno Sergio Pizarro, se le dirán misas de 7, 8.30, 9.30 y 10.30 en la Parroquia de San Lázaro.

La misa de 8.30 será la de comunión.

La fama del inimitable dentrífico
PASTA ESMALTINA
anda de boca en boca

EN LA LEGACION DEL URUGUAY.—El Ministro del Uruguay Excmo. señor Eugenio Martínez Thedy y su señora Paula Pascual de Martínez Thedy ofrecen esta noche una comida en honor de los delegados de su país al IV Congreso Panamericano del Niño.

ENFERMOS.—Ha sido operado de apendicitis el señor Manuel Lobos Ross. Su estado es satisfactorio.

CLUB DE SEÑORAS.—Las funciones de hoy.—En las dos funciones de esta tarde se pasará un programa interesante y bien escogido. La matinée a las 3 P. M. será con películas llena de atractivos para los muchos niños que allí acuden; el programa es el siguiente: "El amo de la hacienda" preciosa cinta cow-boy; "Agapito en el restaurant" y "Chaplin vida de perro", dos comedias de risa a chorros.

En la especial, a las 6 y cuarto en punto, se estrenará la interesante cinta sacada de la genial obra de Henri Bataille, titulada "El escándalo", interpretada por grandes actores.

MADRES
LOS NIÑOS DEBILES DEBEN TOMAR
RECALCINE
EL MAS PODEROSO DE LOS TONICOS
SE VENDE EN TODAS LAS BOTICAS
RECOMENDADO POR PROFESORES Y MEDICOS EMINENTES

MUSICA NACIONAL.— Interesantísima promete estar la audición de música nacional que ofrece el Tea-Room de Gath y Chaves para mañana Lunes.

Damos a continuación los interesantes números de que está compuesto este regio programa:

Primera parte.

1.o Duncker B., Payasos tristes, fox-trot característico; 2.o Aracena I., Idilio en la montaña; 3.o Farr, Vals romántico, hoja de álbum; 4.o ??? Sólo fué una ilusión, vals lento; 5.o María L. Sep a) Melodía popular, b) vals; 6.o Bisquertt, a) Prim helénica, b) Melancolía d vals lento.

Segunda parte.

1.o Soro, Impresiones suite, a) Preludio matinal, termezzo, c) Scherzo; 2.o Cienfuegos de H., El me tango; 3.o Corina Cienfuegos Chinito, fox-trot; 4.o Lenz da N.o 1; 5.o Corina Cienfue H., Calixto, tmo-step.

ACEITE LINAZA INGLES
AGUARRAS "ARBOLITO"
PINTURAS, BARNICES, ESMALTES
PRECIO BAJO
MERCERIA MATTAS
CASA FUNDADA EN 1886
DELICIAS NUM. 2780. — (PORTAL EDWARD)

La mejor manera de celebrar las fiestas de la Primavera es tomando los ricos helados en las Pastelerías de Ramis Clar.

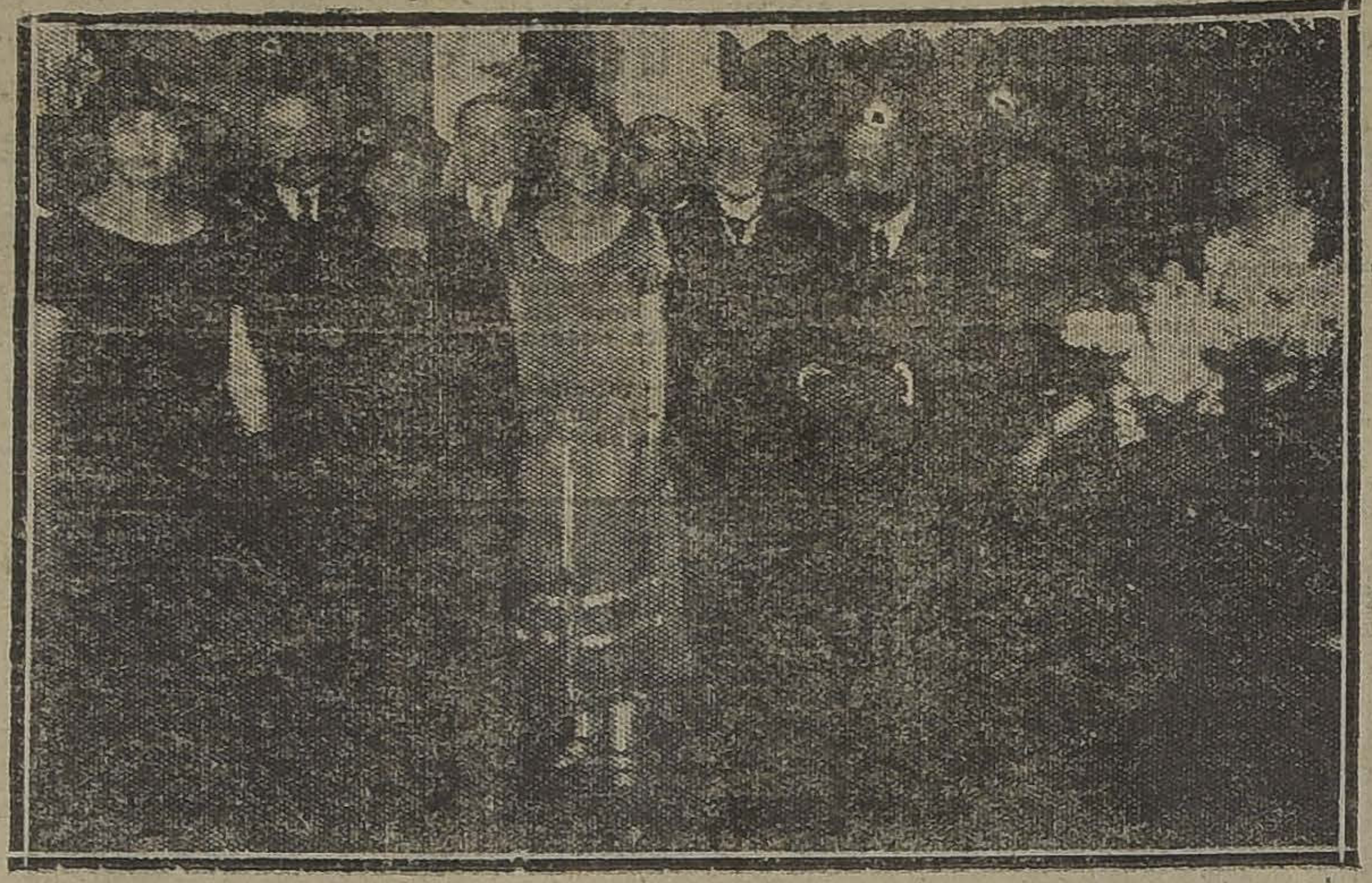

Durante la recepción ofrecida ayer por la doctora señorita Cora Mayers

Tomá SENEGUINA y dejáte de toser

LA HIGIENE INTIMA ESTA BASE DE LA FELICIDAD FEMENINA
Gynesil
BOTICA FRANCIA ESTADO 154

Aux Galeries "LA SAMARITAINE"
Casa de Confecciones para Señoras, recién establecida
SAN ANTONIO 523, AL LADO
DEL TEATRO ALHAMBRA
SIGUEN LOS PRECIOS DE VERDADERA OCASION

BATA en rico Marrocaín de lana, últimos modelos, a	$	80.-
MUY ELEGANTES, a...	$	150.-
TRAJES Sastres en Popelina y en Marrocain, enhuinchados, a...	$	166.-
EN BATAS de seda hay un gran surtido, desde. ...	$	150.-
ABRIGOS en paño de cuadros de finísima clase, a.	$	175.-

— San Antonio 523 —

LINCOLN

BERLINA
EXPOSICION DE
MODELOS LINCOLN
En esta semana exhibiremos en la calle
CATEDRAL 1037
diversos modelos Lincoln, a saber:

BERLINA	de 5 pasajeros
TURISMO	de 7 pasajeros
CHASSIS	preparado para mostrar el mecanismo y material del LINCOLN

Invitamos a todos los que deseen ver
AUTOMOVILES DE ALTA CALIDAD
a visitar esta exposición. El chassis Lincoln les llamará la atención.
LINCOLN MOTOR COMPANY
DIVISION DE LA FORD MOTOR COMPANY
NOTA.—En lo que va de este mes, hemos vendido SEIS AUTOMOVILES LINCOLN en Santiago.

Señoras
Esta semana se les presenta la única oportunidad de comprar trajes finos y elegantes con muy poco dinero en la
Maison
La Samaritaine
SANTO DOMINGO 1017
(al llegar a Puente)
HAY TRAJES A LOS SIGUIENTES PRECIOS:

BATAS de fina gabardina, en modelos elegantes, a....	$ 90.00
BATAS de rica gabardina, en modelos de gran chic....	130.00
BATAS de seda fulgurante, gran ocasión....	140.00
BATAS de seda marrocain, importadas, regalo, a....	275.00
BATAS de seda para soirée, modelo unico..	395.00
TAPADOS negros, en charmeuse recién llegadas de París....	425
TRAJES SASTRE, en rica pilotina, regalo en .	155.00
TRAJES SASTRE, en rica, gabardina, clase extra..	240.00
TRAJES SASTRE, en rica gabardina, obsequio en..	190.00
TRAJES SASTRE, en marrocain de lana, elegantes, última creación..	245.00
TRAJES CAZADORES, en rica gabardina ingleses..	250.00

Maison
La Samaritaine
SANTO DOMINGO 1017, AL LLEGAR A PUENTE

Los partidos internacionales de tennis en el Club Santiago

Todo un acontecimiento deportivo **y** social alcanzó ayer la reunión **inicial** del torneo extraordinario de **Lawn Tennis organizado por la Confederación Nacional de Deportes**, llevada a efecto **en** el hermoso local que el Club de Lawn Tennis de Santiago posee en el Parque Cousiño.

El local de campeonatos presentaba el mismo aspecto que en los memorables días de la verificación del torneo suramericano por la Copa Mitre, con todas sus aposentadurías ocupadas por distinguidas familias de nuestra sociedad.

Concurrió también el Embajador argentino Excmo. señor Malbrán, distinguido diplomático que siente especial predilección por los deportes.

EL ENCUENTRO DE DOBLES MIXTOS

Poco después de las 2.30 P. M. hicieron su entrada al field los conjuntos encargados del preliminar: la pareja campeón de Chile formada por los hermanos Teresa y Carlos Ossandón Guzmán y el conjunto constituído por la campeón de Chile en "singles", señorita Rebeca Izquierdo y el jugador argentino señor Ernesto N. Brown.

Arbitró el partido el señor Percy Cordner. Inició la contienda el señor Brown, verificándose los primeros juegos en forma más o menos equilibrada, ya que alternativamente los conjuntos se iban anotando los games hasta igualar a 5 juegos.

Los dos games restantes pertenecieron al conjunto Izquierdo-Brown. Finalmente el set perteneció a éstos por 7-5.

Ya en el segundo set comenzó a destacarse nítidamente el juego combinado de los hermanos Ossandón.

El primer game perteneció a los hermanos Ossandón y el segundo al conjunto Izquierdo-Brown, destacándose la labor de la señorita Izquierdo, que hizo unos tiros cortados en la red y dos lobs que fueron aplaudidos.

El cuarto juego perteneció de una hebra a los campeones de Chile.

El cuarto game fué muy reñido, finalizando a favor de los hermanos Ossandón después de dos empates.

Sin mayores alternativas de interés se dió término al segundo set con la victoria de los hermanos Ossandón por 6-2.

En el tercer set, la pareja campeón de Chile afianzó definitivamente su manifiesta superioridad, obteniendo holgadamente los cinco primeros juegos, en forma brillante.

El sexto juego perteneció al conjunto Izquierdo-Brown, pero en el séptimo, no pudieron defenderse ante el ataque sistemático de sus contendores, que obtuvieron el game contra 15, el set por 6—1 y el partido por la cuenta total de 5—7, 6—2, 6—1.

Los Hermanos Ossandón, confirmaron ayer la justicia del título que ostentan, pues actuaron en forma irreprochable, revelando un entrenamiento ejemplar.

La figura descollante del field fué sin duda, la señorita Teresa Ossandón, que hizo tal vez el mejor partido de su larga y brillante vida deportiva.

Jugó en todo momento con perfecto dominio, descollando en sus potentes drives, por bajo, de una precisión tal, que imposibilitaban por completa la devolución.

Su nuevo estilo en el saque, a pesar de haberlo practicado sólo en este último tiempo, le fué de positivo provecho.

Demostró además mucha agilidad y certeza en las jugadas y una precisa colocación.

Tanto en los próximos concursos de singles como en los de dobles mixtos por los campeonatos de Chile tendrá, estamos ciertos, una actuación brillante.

Su compañero Carlos Ossandón, cooperó entusiastamente a la victoria obtenida, aunque lo notamos un tanto inseguro en el servicio. En cambio, en su juego de media cancha y en la red correspondió a sus antecedentes.

La pareja Izquierdo - Brown, a pesar del poco tiempo de que dispuso para entrenarse en conjunto, hizo una presentación más que regular. Un solo partido, en las condiciones expuestas, no pueden precisar las verdaderas bondades de los concursantes.

La pareja vencedora fué objeto de especiales felicitaciones por el espléndido juego que desarrollaron.

LOS HERMANOS TORRALVA VENCEN EN LA CONTIENDA DE DOBLES

A las 3.50 P. M., ante el árbitro señor Fritz Bierwirth, quien estuvo asesorado por los guardalíneas señores Roberto Conrads. Juan Iturria, Fco. de B. Cifuentes y Dr Azócar, se dió comienzo al partido de dobles entre el equipo campeón de Chile, los hermanos Torralva y el conjunto argentino formado por los señores Ronaldo Boyd y Armando Zumelzú.

La contienda tuvo interesantes alternativas, sobre todo en el primer set, en que los games fueron bastante reñidos, terminando esta etapa con la victoria de los chilenos por el score de 6-4.

Ya en el segundo set, pudo evidenciarse la manifiesta superioridad del elenco chileno, que actuó como en sus mejores días, obteniendo el set por la cuenta de 6-1.

El tercer set, si bien se resolvió con una cuenta más apretada que la etapa anterior, dejó en evidencia el perfecto dominio del conjunto chileno.

Los hermanos Torralva actuaron ayer en forma mucho más perfecta que en su contienda por el campeonato suramericano frente al conjunto argentino Robson-Zumelzú.

Su actuación de ayer convenció ampliamente, constituyéndose como una pareja invencible en el continente.

Nada diremos de Domingo Torralva, que confirmó sus excepcionales condiciones. Su hermano Luis, se rehabilitó ampliamente, haciendo uno de sus mejores partidos de dobles. Siempre sereno, actuó con todo entusiasmo, no decayendo su actividad un solo instante. Tuvo momentos felicísimos en la red, no descuidando oportunidad para anotarse tantos.

El merecido triunfo de los hermanos Torralva fué largamente aplaudido. Con ello nuestros aficionados estimulaban también el esfuerzo y la constancia de nuestras dos mejores raquetas.

En cuanto al conjunto argentino, no hizo un juego brillante. Individualmente tuvieron algunos momentos lucidos, pero faltó la combinación y el acierto en las jugadas.

Boyd, el gran jugador de singles, desmerece en dobles. Ayer no estuvo seguro ni en su saque. Siempre lo hizo con mucha violencia, pero sin precisión. En la red tuvo momentos felices, sobre todo en las colocaciones cortas a los costados.

Zumelzú desmereció a su presentación con Robson frente a los hermanos Torralva. Ayer no estuvo en un día feliz.

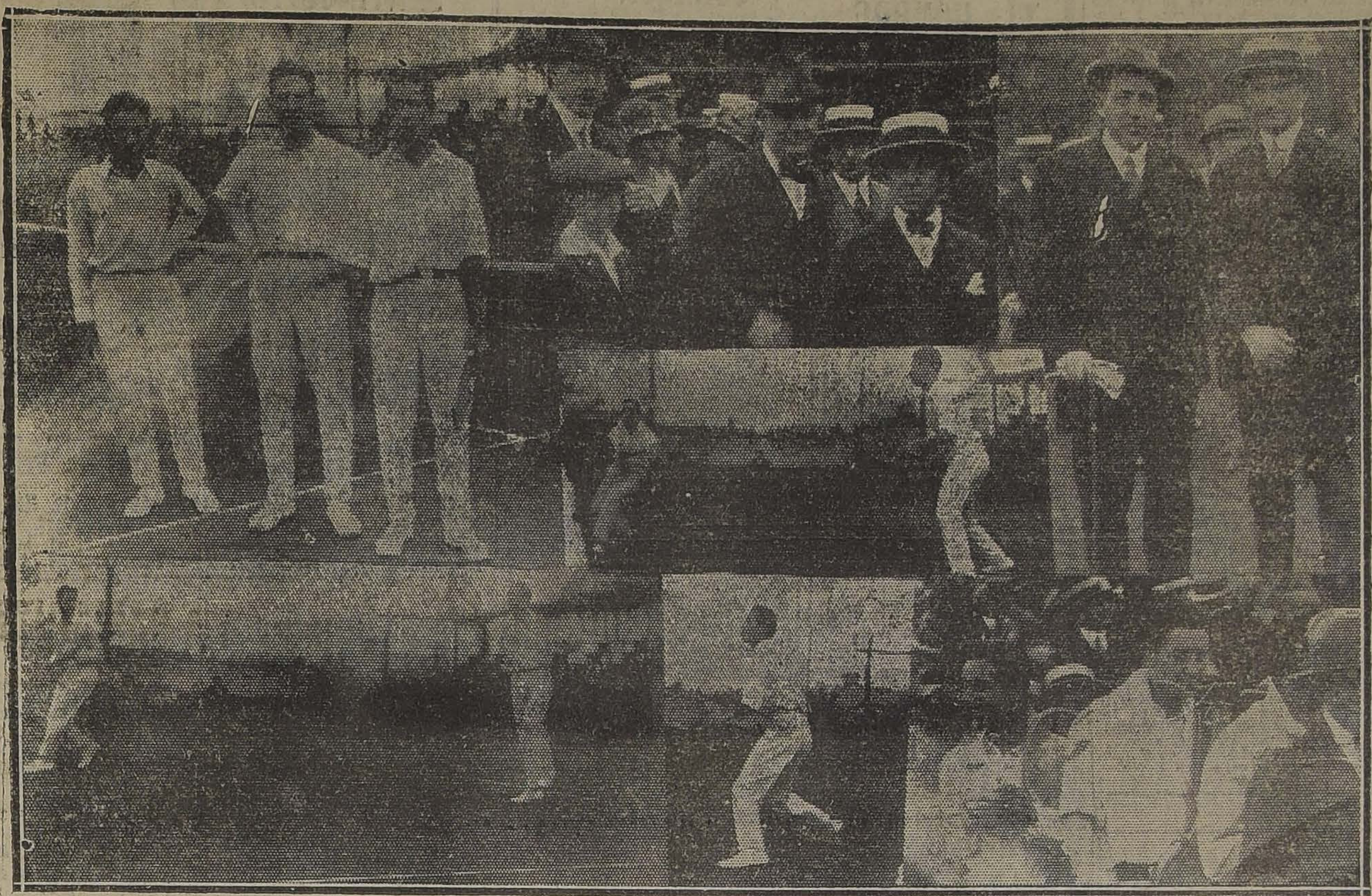

1. Los hermanos Torralva rodeando al argentino Boyd.—2. El Embajador argentino llegando al Club Santiago.—3. El presidente de la delegación argentina, señor Mayer, acompañado del presidente de la Confederación Nacional, señor Helfmann.—4, 5 y 6. Diferentes fases de la contienda de dobles

Damos a continuación el cuadro estadístico del partido:

PRIMER SET

Games	VENCEDOR	Contra	Score
1	Argentinos	30	1 x 0
2	Chilenos	15	1 x 1
3	Chilenos	15	2 x 1
4	Chilenos	30	3 x 1
5	Argentinos	2 emp.	2 x 3
6	Chilenos	15	4 x 2
7	Chilenos	2 emp.	5 x 2
8	Argentinos	2 emp.	4 x 5
9	Argentinos	30	4 x 5
10	Chilenos	15	6 x 4

SEGUNDO SET

Games	VENCEDOR	Contra	Score
1	Chilenos	15	1 x 0
2	Chilenos	15	2 x 0
3	Argentinos	15	1 x 2
4	Chilenos	30	3 x 1
5	Chilenos	30	4 x 1
6	Chilenos	30	5 x 1
7	Chilenos	15	6 x 1

TERCER SET

Games	VENCEDOR	Contra	Score
1	Chilenos	15	1 x 0
2	Argentinos	40	1 x 1
3	Chilenos	40	2 x 1
4	Argentinos	2 emp.	2 x 2
5	Argentinos	30	3 x 2
6	Argentinos	15	4 x 2
7	Chilenos	15	3 x 4
8	Chilenos	15	4 x 4
9	Chilenos	30	5 x 5
10	Chilenos	30	6 x 4

EL PROGRAMA DE HOY

Dos interesantes partidas señala el programa oficial de hoy.

A las 2.30 P. M. jugarán los señores Luis Harnecker y J. de Mayer, el primero, presidente de la Asociación de Lawn Tennis de Chile y el segundo presidente de la delegación argentina.

Se trata de dos deportistas que han practicado por muchos años el deporte y que tienen una hoja de servicios brillante en sus respectivos países.

El señor Harnecker hasta hace poco participaba en las competencias oficiales de Semana Santa y de Fiestas Patrias, en donde obtuvo sonadas victorias. Fué además durante varios años campeón de Chile.

El señor de Mayer, tanto en Europa como en Argentina, ha tenido actuaciones sobresalientes.

La contienda es esperada con vivo interés por nuestros aficionados.

A continuación dirimirán supremacas por la Copa especial donada por la Confederación Nacional de Deportes, los argentinos Ronaldo Boyd y Guillermo Robson, ambos vencedores en los dos partidos de singles que cada uno jugó durante el Campeonato Suramericano por la Copa Mitre.

Se trata de dos jugadores que dominan la ciencia del juego, principalmente Robson, por lo tanto se espera una contienda lucidísima.

Si consideramos la labor desplegada por ambos jugadores, en nuestras pistas, creemos que la victoria pertenecerá a Robson.

LA FIESTA SOCIAL

Después de las partidas se llevará a efecto en las canchas y chalets del Santiago Lawn Tennis Club, un dancing-tea.

Concurrirá una banda de Ejército y una orquesta jazz-band.

De Alda de d'A V.

EL AMOR Y EL ARTE FLOTAN EN EL ESPACIO

Nuestras jóvenes chilenas—posi**blemente**—la más linda e inteligente de las mujeres, carece en absoluto de espiritualidad; y esta carencia hácese notar cada día con mayor agudez, de tal manera, que el ambiente que nos rodea de vulgar va a degenerar en estúpido.

No se sientan heridas mis distinguidas lectoras, por el decir duro que gasto, ya que en seis años de diario escribir, siempre he sido suave en la insinuación y en la dicción; pero, ha llegado el momento de dar fuerza a las ideas, y la palabra es el reflejo de ellas.

En nuestra mujer, casi la única que permanece cerrada a toda idea de espiritualidad, su acción intelectual, afectiva y estética murió, murió con la mujer de hogar, murió con la dama que presidía antes sus reuniones sociales y familiares; que recibía a sus relaciones varias veces durante el año; que celebraba el cumple años de sus hijos; que festejaba conmovida el día de los abuelitos (o taitas como se les decía) de estos seres dos veces padres; la mujer de antaño que ejercía influencia personal en la familia, en la sociedad y hasta en la política, pero su influencia era la que le correspondía a su sexo aristocrático y fino.

¿Quién no recuerda los señoriles modales de nuestras abuelas, y la mise en escene acostumbrada en los días de recibo?

Ya todo eso murió como murieron las mansiones con sus espaciosos y rojos salones, con el patio de las fuente, y rodeando los corredores las jaspeadas camelias, los morados alicantos y el aporcelanado jazmín, ya todo eso murió.

Ya no encontramos en el salón el álbum de los retratos, donde desfilaban en orden cronológico el árbol genealógico de toda la **familia; y el segundo álbum destinado a las relaciones sociales** también de toda una generación... y lo que es muy sensible es la ausencia absoluta de las fotografías naturales que mantienen los afectos del hogar de la familia... Ahora abundan las fotografías de las multitudes abigarradas, de los públicos anónimos, de las concurrencias heterogéneas reunidas a acaso o por mera curiosidad, con lo que dejamos probado la falta de espiritualidad de nuestra mujer... El espíritu de la familia, sus modalidades, sus afectos, sus impresiones, todo eso flota en los espacios, y de allí las coge el artista fotógrafo que posee el don de comulgar con los fenómenos de lo desconocido... el artista fotógrafo tiene visiones etéreas y conversa misteriosamente con las ondas incoloras de los espacios, y es por eso que él, adivina la expresión del alma de cada fotografiado... Y nada me inspira más reseos de meditar que el arte del fotógrafo que momento a momento hállase en presencia de un ser distinto en fisonomía y en expresión; y es el fotógrafo el que adivina el aura de belleza de cada individuo y con el poder de su cámara oscura se lo arranca de lo íntimo.

Así meditaba yo ayer en el rincón con fotografías que nos ofrece Yáñez, en Estado número 252, y es tan real y artística la visión que el artista nos da en una niñita oculta entre unas azaleas, que parécese notar el movimiento de las flores mecidas por el viento suave, y créese ver el esfuerzo que gasta la nena para retener la respiración y no ser encontrada. Y al comunicar a mis lectoras la impresión que me hizo el arte del fotógrafo señor Yáñez, creo darles una valiosa noticia con la que se volverán espirituales retratándose mucho para así conservar la herencia espiritual que va cambiando con el pasar de la vida.

Consejos de la Comtesse Ivon

VIVIR TRANQUILO

El poeta dijo: "¡Qué descansada vida la del que huye de mundanal ruido!..." pero es muy difícil poder asegurar esto cuando se vive en medio de las actividades mundanas o de la sencilla de hogar. Un accidente, una enfermedad, pueden trocar la vida más agradable en una fuente de inquietudes y amargura, aún de miseria, cuando desaparece el sostén de la familia. Pero si él ha sido previsor y ha tomado una póliza de seguro, gozará de tranquilidad y todos mirarán sin inquietud el porvenir, porque el seguro de vida Moderno, no es sólo provisión de fondos para la familia; es también un seguro para el mismo asegurado. Consulte a la **Compañíae General de Seguros la Unión Nacional, Moneda, 1128.**

SENSACION DELICIOSA

Cuando se está fatigado o abochornado por el calor se experimenta la más agradable sesación de frescura y bienestar después de tomar un buen baño con el **Agua de Colonia Superior, del Laboratorio Chile** y lo mismo se abserva en el tocador. Esto se debe a su excelente preparación. según la fórmula más afamada y con los elementos y perfumes de primera clase, únicos que se usan en su preparación.

EL CORSE.

Una persona que desee presentarse elegante y correctamnte vestida, no puede conseguirlo sino usando un corsé confeccionado especialmente para su talle. El mejor y más valioso corsé hecho, le dará una silueta defectuosa. A las que deseen distinguirse y lucir, les recomendamos especialmente **La Corsetería Francesa, Moneda 819**, porque sus artísticos y cómodos corsées, son los único que pueden satisfacer un gusto delicado.

UN CUTIS BELLISIMO.

Un cutis blanco, transparente llama la atención por su belleza esto pueden obtenerlo las personas que usen la Crema de Leche Polvos y Rojo **Hamamelis del Dr. Davis**, que refresca el cutis, hace desaparecer pecas, manchas y quemaduras. Lo vende su único importador: **Diez, calle San Antonio 69.** Se atienden pedidos de provincias.

HA MEJORADO EL CAMBIO.

Como consecuencia del cambio político, se ha producido una sensible mejoría en el cambio, pero desgraciadamente en el comercio, por lo general, no se ha sentido los efectos de abaratamientos, sin embargo la **Casa Emilio Delporte, Bandera 683-695, esquina de Rosas**, se ha apresurado a rebajar todos sus precios y así es la que vende más barato toda clase de telas importadas, de las últimas creaciones, para señoras, tales como: Chavruence, alpaca de seda, crépe marocaine, crépe-satin, crépe de China,, etc., que acaban de llegar. Es una verdadera y atractiva ocasión que conviene aprovechar.

PARA EL TOCADOR.

Con los calores y el sol, el cutis se reseca, quedando predispuesto para contraer toda clase de malas afecciones que lo avejentarán horriblemente. Nada es más recomendable que lavarse con frecuencia con un buen jabón, como el **Boraxol del Laboratorio Chile**, el jabón de guagua por su finura y por la especial frescura que comunica al cutis, dándole el aspecto infantil.

EXPOSICION DE TEJIDOS.

Nuestras elegantes tendrán una buena oportunidad para admirar y escoger tejidos visitando la **Tricoteuse, Agustinas 980**, que es el punto de atracción de nuestro mundo elegante, que le gusta vestir chic y sabe apreciar y valorizar las creaciones de la moda. Ahí podrán admirar hermosos trajes tejidos, bufandas, casacas en seda y lana bouclé; los modelos y dibujos más nuevos. No Confundir esta Casa con otras análogas.

SOMBREROS DE MODA.

Aunque estamos a mediados de Octubre, se puede decir que la estación primaveral está en sus comienzos, pues son más los días fríos o nublados, que los luminosos y asoleados. Por eso, todavía
no se lucen los sombreros fres
de primavera en todo su apog
como ocurre en otros años por
ta época. Ahora se presenta u
verdadera oportunidad para co
prar sombreros modelos de ú
ma creación, en la realización
tal que está haciendo M
Adrienne, Pasaje Balmaceda 7,
causa de su cambio de local. R
comendamos visitar esta liqui
ción, donde podrán comprar
precios increíbles, los más herm
sos sombreros de verano, adorn
y toda clase de materiales pa
arreglos y confeccionarlos.

CUTIS ATERCIOPELADO.

La conservación de la frescu
del cutis es uno de los princi
les anhelos femeninos, así apa
cen siempre jóvenes; para ello
comendamos el uso del **Semi**
quido Nazimova, que vende
Botica Italiana, Huérfanos 10
y en todas las buenas boticas
país.

EL MEJOR TONICO PARA
ORGANISMO.

Las personas débiles, anémic
neurasténicas, convalecientes,
cesitan un poderoso reconsti
yente, cual es el **Cerebrol**, que
timula las funciones del coraz
y del cerebro, regulariza la dig
tión, desarrolla el apetito, reco
tituye el apetito, reconstituye
tejidos y los huesos, da vigor, a
gría y actividad y puede ser tom
da por las personas más deli
das y los niños. Se vende en
Droguerías importadoras y buen
boticas.

LA ELEGANCIA EN EL CALZ
DO.

Un detalle importantísimo de
toilette femenina es el calzad
éste debe ser elegante, de bu
corte, de forma irreprochable
de materiales de primera clase.
calzado que ofrece la **Casa Re**
calle Ahumada 310, tiene gr
aceptación entre las familias m
distinguidas y elegantes de Sa
tiago.

Recomendamos a nuestras le
toras visitar esta casa antes de
solver sus compras. Allí encont
rán un hermoso y elegante sur
do de finísimo calzado en colo
que tanto se usa hoy en París,
cabritilla, gamuza, etc. Tambi
esta casa ofrece el mejor calza
especial para caballeros y niño

PIELES DE VERANO.

El gran éxito de la próxi
estación serán las pieles que
canzarán una boga extraordina
hasta el punto de no concebir
una toilette chic, vaporosa y e
gante, sino se lleva un abrigo
echarpe de piel o bien simpleme
te de marabí. **La Peletería Am**
ricana, Alameda esquina de S
Diego, ofrece un precioso surti
de estas pieles especiales para
rano a precios excepcional. Rec
mendamos visiten esta Casa.

AMIGOS DE LA LECTURA.

No hay mejor compañero q
un buen libro en las horas de
ledad, nos distrae o deleita,
cuando estamos tristes y abati
nos reanima, pero hay person
que se ven privadas de este p
cer debido a que sufren de la v
ta. En tal caso, diríjase al **Ins**
tuto Optico de Rotter, Ahuma
264.

DUEÑAS DE CASAS.

Hay muchas dueñas de casa q
saben hacer ricos y alimentici
postres, pero para esto necesit
de un poderoso auxiliar, cual
la mantequilla; y sucede que
minadas por el temor de no e
contrarla lo suficientemente fr
ca y pura se privan de este p
cer.

Todos estos temores se des
necen acudiendo a la **Manteq**
llería Moderna de C. Mariotti,
lle Santo Domingo 979, donde
contrarán la mejor y más exq
sita mantequilla, fresca y pura,
la Hacienda Chicureo. Exija el
llo en cada pan.

COMTESSE IVON.

V. D. Heyde, Egger y Larraín
"HELA"
CASILLA 1162.— M. C. R.—TELEGRAMA "MOGREB"
VALPARAISO

Importaciones
de: Mercería y Ferretería en general. Cuchillería en general, Tijeras, Navajas y cortaplumas, enlozados y aluminios Artículos para caballeros, artículos para escritorios. JUGUETES gran SURTIDO. Paquetería, artículo fantasía, Oleografías e imitación óleos. Artículos de loza y porcelana. Artículos de acero y hierro estañados, niquelados y plateados, especial para regalos. Flores artificiales para sombreros. Cocinas económicas "Voss". Servicios de lavatorios decorados, de aluminio, loza y hierro enlozado. Lamparitas eléctricas para bolsillo, pilas secas "Long Life" para rellenar. Thermos y cocinas brujas para excursiones.

UNICOS INTRODUCTORES DE LA
KAPPEL
MAQUINA DE ESCRIBIR

Representaciones
de: S. A. Internacional de Exportación y de Importación en Viena, Viena I. Especialidad: Tejidos y Paquetería.
John Tofft & Co., A. S., Hamburgo: Papeles, artículos Escritorio, Juguetería.
Mengers & Co., Hamburgo: Novedades, artículos Fantasía, Mercería.
Loeschingk & Gestefeld, Hamburgo: Especialidad: Medias, Calcetines.
W. Klaar, Gablonz: Joyería falsa en general.
Franz R. Conrad, Berlín: Lámparas y arañas eléctricas.
Waldmin & Saam, Weyer b. Soligen: Especialistas en tijeras y cortaplumas.
Schlesische Textilwerke, Mether & Frahne. A. G. Landeshut in Schlesien, especialidad: Toallas, manteles, servilletas de puro hilo.
Ludwig Geigenmueller, Markneukrghen: Cuerdas para Guitarras y violín.

Querer es poder

PRECIOS DE GRAN RECLAME.
NUESTROS CLIENTES ADQUIERAN SUS TELAS PARA SUS TRAJES Y EL ELEGANTE CALZADO, A PRECIOS VENTAJOSISIMOS

PODEMOS COMPLACER CUALQUIERA OFERTA QUE SE NOS HAGA

ESPUMILLAS pura seda, negra, blanca, café y marino, muy gruesa, el metro, a . . . . . $ 32.50
MEJOR CALIDAD, en 16 colores de gran moda, sólo a . . . . $ 27.90
MARROCAIN muy fino, el metro, a . . . . $ 30.00
OPAL, lindo artículo para combinaciones, el metro, a . . . . $ 7.60
ORGANDI blanco, muy fino, el metro, a . . . $ 4.90
500 DOCENAS de servilletas, la docena, sólo a . . . . $ 19.00

DURANTE EL RESTO DE ESTA SEMANA VENDEREMOS EN NUESTRA SECCION CALZADO TODOS LOS ARTICULOS A PRECIOS DE GRA RECLAME.

Casa Llaneza
SAN DIEGO 394 Y 396
(Frente al Conservatorio Nacional de Música)

TEATRO MUNICIPAL

HOY A LAS 3 P. M. 12.ª Y ULTIMA MATINEE DE ABONO

Gilda Dalla Rizza cantará esta noche y mañana las dos últimas funciones de la temporada lírica

Esta tarde, a las 3, la Compañía Lírica dará la 12.a y última matinée de abono, el programa se desarrollará en la siguiente forma: "L' Nuit d'Egypte", visiones orientales, por la troupe de baile que encabezan Pierre Michalowsky y Vera Grabmska. Acto seguido se representará: "I Pagliacci" la hermosa obra en dos actos de Leoncavallo, interpretada por: Ottavia, Giordani, Ismaele Voltolini, Marcelo Urizar, Carlos Puelma y A. Di Siervi. En la tercera parte subirá a escena el 4.o acto de "Favorita", por Sara Blanco Sadun, Roberto d'Alessio y Gaudio Mansueto. Dirigirá el maestro Humberto Berrettoni.

Para esta noche se anuncia una interesante función con Gilda Dalla Rizza, que interpretará "Madame Butterfly" en 37.a noche de abono y penúltima función de la temporada. Está demás decir que la obra de Puccini, que tanto agrada al público, es una de las preferidas por la eminente soprano. La emoción y el dulce encanto que reviste la heroína de dicha obra, encuentra en Gilda Dalla Rizza una intérprete incomparable, por la inteligente labor que desarrolla y por las extraordinarias facultades vocales que posee. Muy dignos colaboradores de Gilda Dalla Rizza son el tenor Giulio Rotondi, inteligente intérprete de Boheme, Lucía, Mefistófele, Chenier; el barítono Anafesto Rossi, R. Pancrazi; J. Alsina; A. Muzzio; A. Di Siervi. Dirigirá el maestro Alfredo Padovani.

La temporada de arte dramático de Enrique Borrás en el Victoria

Borrás ha triunfado en su nueva jira por la Argentina, conquistando los más entusiastas aplausos de esos públicos, que le admiran, por sus excepcionales condiciones de artista de temperamento.

Ultimamente, en San Juan, Borrás acaba de obener uno de los triunfos más ruidosos, con la versión que hiciera de "Los Villanos de Olmedo", de López Martín.

El público, al final de una escena, prorrumpió en aplausos, rindiendo así el homenaje que correspondía a la labor que desarrollaba en el personaje protagonístico el señor Borrás.

La compañía que actuará en el Victoria, y que dirige este actor, deberá debutar a fines de la próxima semana.

Damos a continuación una parte del repertorio a base de estrenos, que nos dará a conocer:

"Alfilerazos", de Jacinto Benavente; "Los villanos de Olmedo", de López Martín; "El rebaño", de López Martín: "El bandido de la sierra", de José Fernández Ardavín; "Las alas rotas", de Muñoz Seca; "Embrujamiento", de Lópes Pinillo; "La red", de López Pinillos.

Obras que se reprisarán: "Esclavitud", "El místico", "Tierra Baja", "El abuelo", de Benito Pérez Galdós; "La loca de la casa" del mismo autor; "El cardenal", de Parker; "Los semidioses", "La cartera del muerto", de Muñoz Seca; de Jena Benelli, "La cena de las burlas", "La muerte civil", de Giacometti.

El abono para esta temporada que ya está abierto desde hace varios días, ha tenido una franca acogida de parte de nuestras familias, que se han apresurado a resercar sus localidades de Abono, que se compondrá de 5 funciones a elegir en 25.

Los Santo-Ferry

En la matinée, vermouth y noche del Esmeralda, trabajarán estos aplaudidos duetistas catalanes, que tan brillante jira están haciendo por los teatros de la empresa Valenzuela Basterrica.

En las secciones de la noche completa el programa, la película "Santiaguito", y en la matinée va la serial deportiva "El hombre de hierro".

El conjunto de Bataclán "Novelty Feerie"

Verdadero entusiasmo ha despertado en el público amante a los espectáculos alegres y livianos, el próximo debut de la compañía de "Schkets", estilo bataclán, que se ha formado en la capital.

Las chicas de Novelty Feery debutarán a fines de este mes, posiblemente en el American Cinema.

Coliseo Nacional

LAS TRES FUNCIONES DE HOY

El cartel especial que la empresa de este teatro ha preparado para el día de hoy, consulta dos de las obras que más han gustado al público por su hermosa música. Nos referimos a "La Mascotita", que se anuncia para la matinée, donde Pedro Ureta, con la señora Iturrat, han cosechado los mejores aplausos con el dueto y bailable del primer acto. La otra obra, que subirá a escena en las funciones de la tarde y de la noche, es la hermosa opereta de Kaliman, "La bayadera", que fué estrenada el Viernes por la compañía Cortadellas-Gironella, y que el público tenía interés en conocer cantada en español.

La presentación de esta obra ha tenido en el Coliseo buena acogida, haciendo que esta obra sea lo mejor de la temporada y el motivo de mayor atracción para el público. Como ya hemos dicho, la labor de los artistas es sumamente encomiable y aparte de la Cortadellas y de Girones es preciso reconocer la actuación que le cabe al primer actor Pedro Ureta y a Augusto Soto. "La bayadera, sube hoy a escena por tercera y cuarta vez.

M Ñ NA

Realiza la Botería Morel, San Antonio 85, todo el calzado de medida rezagado.

Aprovechar, señoras, esta única oportunidad del año.

PRECIOS INCREIBLES

Una "Tosca" excepcional

"TOSCA" POR GILDA DALLA RIZZA, GIULIO ROTONDI, CARLOS MORELLI

Para mañana se anuncia la 40.a y última función de abono, con que se despide del público de Santiago la Compañía Lírica del Municipal.

Gilda Dalla Rizza cantará "Tosca", con Giulio Rotondi, en el rol de Cavaradossi y Carlos Morelli, en el rol de Scarpia. Podemos anticipar que la velada de mañana será una de las más brillantes de la temporada lírica que termina. Al final de la obra la eminente soprano ejecutará un acto de concierto, cantando las más selectas canciones italianas y francesas.

Debut de la Compañía Melantuche

Como hemos venido informando, el Teatro de La Comedia reabrirá sus puertas en la presente semana con el espectáculo que ofrece la compañía argentino que dirige el periodista español Anastasio Melantuche, y que viene desarrollando una jira, que ya ha abarcado México, Centro América, Cuba, Ecuador, y Perú.

Este conjunto acaba de terminar una temporada en el Teatro Municipal de Lima, y la prensa del Rimac ha abundado en elogios para sus diversos componentes artísticos y para su repertorio.

Atendiendo a las preferencias del público, la dirección artística lleva un repertorio compuesto en su mayoría de obras cómicas, pero su elenco, le permite alternar sus espectáculos en forma muy novedosa y variada. Los sainetes musicados son también uno de los factores de éxito de esta compañía, por lo que se nos ofrecerá una temporada para todos los gustos y de apreciable amenidad.

El debut se ha fijado para el día Viernes 24 del presente mes.

Teatro Santiago

"LA DIETA PARLAENTARIA" VA EN LAS TRES FUNCIONES DE HOY.—ULTIMAS FUNCIONES

La compañía del Santiago sigue interpretando con un apreciable éxito la comedia de Cariola "La dieta parlamentaria. La interpretación resulta graciosa, especialmente en lo que se refiere a Elena Puelma, Arturo Burhle y Nemesio Martínez, que tienen a su cargo los roles principales.

En vista de que estos elementos nacionales tienen compromisos que cumplir, "La dieta parlamentaria irá hoy por última ves en las tres funciones, matinée, vermouth y nocturna.

Hoy da tres funciones Rafael Arcos en el Victoria

Con éxito se repitió ayer en las dos funciones de Arcos la comedia de Beaumarchais, titulada "El Barbero de Sevilla".

La obra ha gustado al público habitué, que aplaude con entusiasmo la labor eficiente de las primeras figuras del conjunto.

Para hoy el conjunto de Arcos dará como de costumbre, tres funciones, eligiendo el efecto un programa cómico y acertado.

En matinée irá "Zaragüeta", obra que no ha mucho estrenó Arcos con éxito, mereciendo aplausos por la creación cómica que hace en el rol protagonista.

En vermouth a las 6 P. M., se pone en escena nuevamente la pieza de Beaumarchais "El Barbero de Sevilla", que como hemos dicho, ha constituído un buen suceso artístico para el conjunto y en especial para Arcos y Teresita Jauffret.

En esta obra toman parte además de las figuras nombradas, Evaristo Lillo, el aplaudido cómico nacional, en el rol de don Bartolo y Aguirrebeña, en el papel de Fígaro.

En la función nocturna se repite "El señor cura" de Vital Aza, pieza de gran comicidad y de lucimiento para Arcos.

"La Dieta Parlamentaria" en los barrios

La empresa Valenzuela ha contratado por cuatro días a la compañía de Arturo Burhle, para que represente desde el Martes al Viernes, "La dieta parlamentaria", la regocijada obra de Cariola, en los teatros O'Higgins, Brasil, Esmeralda y Setiembre, respectivamente.

El debut será el Martes en el nuevo coliseo de la calle San Pablo.

CIRCOS

Dos funciones por el Gran Circo Jockey Club en el Odeón

A las 3 1/2 P. M. de hoy, el aplaudido conjunto del Circo Jockey Club, que actuaba en el Palacio Urmeneta, dará en el Teatro Odeón de la calle San Pablo, su primera matinée dedicada al mundo infantil. Interesantes números de acrobacias, perros amaestrados, etc., y notables entradas cómicas por el gracioso e inimitable tony Gallito, harán las delicias de los pequeñuelos. Habrá reparto de bombones y sorteo de juguetes.

A las 9.30 P. M., función nocturna con estreno de nuevos números. Las entradas se encuentran en venta en boletera desde las 10 de la mañana, son numeradas.

NOTICIAS CINEMATOGRAFICAS

SPLENDID

Los interesantes programas que ofrece hoy.—En las funciones de especial, de las 6.30 y nocturna, de las 10.30, estrenará esta conocida sala central la grandiosa interpretación del célebre trágico Sessue Hayakawa. Nos referimos a la producción Robertson-Cole "Las Rosas Negras", intenso drama pasional levado con arte y con sentimiento emotivo.

Narra el argumento de este film una historia de amor y de engaño. Un hombre, Sessue Hayakawa, es acusado de un crimen que no ha cometido. La ley, por pruebas aparentes, le quita su honra y su nombre de hombre de bien a más que lo separa de la mujer que ama. Unas rosas negras, flores extrañas que él cultivaba con gran cariño, sirven después para probar su inocencia y devolverle la fecilidad.

A las 3 1/2 P. M., matinée, que ofrece películas confeccionadas especialmente para la mentalidad de los niños. Va el estreno de la segunda fución de la serial "Sangre de Boxeador", novela cómica de aventuras de estudiantes que no tiene de serie más que el título. Son dos comdias graciosísimas: "Smith, alias Seis Segundos" y "Un Pájaro de dos Pedradas".

TEATRO DIECIOCHO

HOY MATINEE: "Vida y milagros de don Fausto", "Chaplin inspector", "Tripitas pugilista".

Debut de

LOS LILIPUTIENSES

Artistas enanos.

Gran espectácuio cómico.

Hoy, especial y noche:

"LA VOZ DEL SILENCIO"

Producción de los Artistas Unidos, por George Arliss y Ana Forrest.

TEATRO VICTORIA

EMPRESA ANSALDO LIMITADA

PROXIMAMENTE

DEBUT

— DEL GRAN TRAGICO ESPAÑOL —

Enrique Borrás

Está abierto el abono

DE 15 FUNCIONES A ELEGIR EN 20

Horas de oficina, de 10 a 12 M. y de 3 a 6 P. M.

ESPECTACULO DE AURELIO VALENZUELA B. Y Cía., LOS MEJORES Y MAS VARIADOS

MATINEE

SETIEMBRE, BRASIL y O'HIGGINS a las 2 1|2 y ESMERALDA a la 1 1|2

EL HOMBRE DE HIERRO

por ALBERTINI

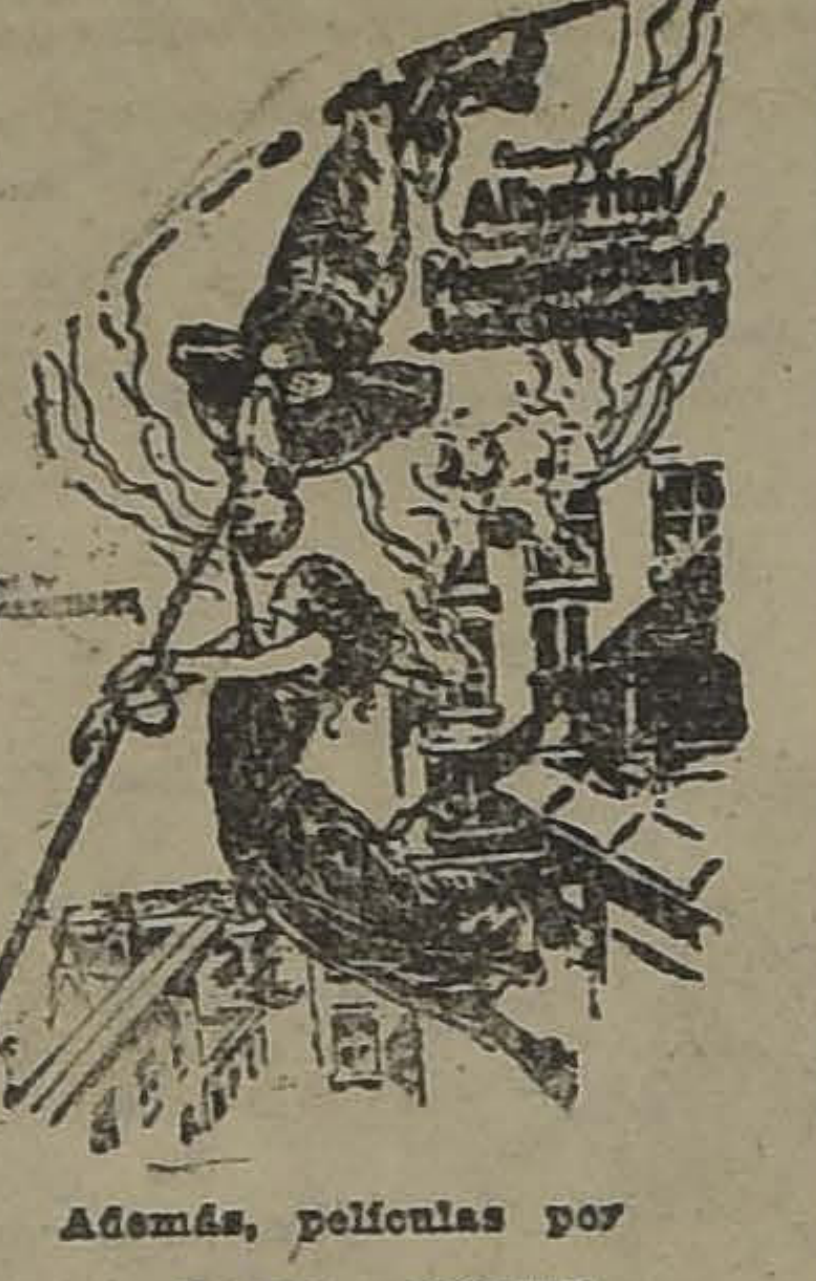

Además, películas por

JACK HOXIE y RAWLINSON

SETIEMBRE Y BRASIL

HOY, VERMOUTH Y NOCHE

CORAZON DE PADRE

por ANDRE NOX

— Y —

CARIÑO CIEGO

por LAURA LA PLANTE

ESMERALDA y O'HIGGINS

HOY, VERMOUTH Y NOCHE PLATEA, $ 2

SANTIAGUITO

Novela de JULES CLARETIE

— Y —

DESESPERACION

por BERT ROACK

Santo-Ferry

SANTO-FERRY

el mejor espectáculo de variedades, actualmente en Chile, trabajarán

HOY

— EN —

MATINEE, VERMOUTH — Y NOCHE EN EL —

ESMERALDA

SELECTA, A LAS 4 1|2: LA MUJER QUE DELINQUIO

MARTES: O'HIGGINS
MIERCOLES: ESMERALDA

La Dieta Parlamentaria

POR LA COMPAÑIA BUHRLE

Acompaña este programa el estreno cómico en dos actos "Entre dos Fuego".

A las 4 P. M., segunda matinée con el estreno de "La Joven Resuelta", creación de la simpática Bebe Danils.

En las tandas d selecta, de las 5.15 y nocturna de las 9.30, va la exhibición de "Audacia y Acero", de Gladys Hullete.

SALA IMPERIO

La matinée para niños y las funciones de lujo de hoy.—Un nuevo espectáculo ofrecerá hoy la Sala Imperio en su función diurna, en la que, a gran orquesta, habrá de desarrollarse un programa seleccionado cuidadosamente y destinado de preferencia al público infantil. Este programa consulta en primer lugar la presentación de la novela de aventuras titulada "El Aguila Blanca.

De esta película se exhibirán los tres capítulos que componen la función segunda.

A continuación será exhibidas dos nuevas actualidades Pathé, los números 34 y 35, que contienen noticias mundiales de gran interés que constituyen un espectáculo ameno e ilustrativo muy recomendable para la visión de los niños.

Después seguirá un escogido programa cómico formado por dos comedias nuevas, recién estrenadas, en las que vemos competir como reyes de la risa a dos de los mimos más destacados de la pantalla, a Paul Parrot y a Harold Lloyd. Estas obras, que por sí solas harían ya un espectáculo excelente para la matinée, se titulan "Su Futura Esposa" y "Un Viaje de Novios Borrascoso".

En cuanto a las funciones sociales y de lujo de las 6.30 y 9.40, éstas consultan un doble programa, que junto con apreciables valores artísticos constituye una novedad elegante y un motivo de poderosa atracción para nuestro público femenino. Se trata del estreno Fox, titulado "Jacqueline, elegante comedia de salón, de delicada trama social, en la que se presenta una vez más con el brillo de su juventud Shyrley Mason.

Este espectáculo que resulta de valores extraordinarios con sus faces artísticas, procederá extra-programa que será sin duda el principal motivo de atraccón para las damas. Nos referímos a la película de novedades filmada por la Casa Pathé de París y titulada "Actualidad de la Moda en la Ciudad Luz", motivo artístico que se aprovecha para la presentación de una serie de creaciones de los más famosos modistos en modelos vivos.

ALHAMBRA Y VICTORIA

El programa de hoy.—En. mati estos cines ofrecerán la primera fu ción de la serie Pathé N. Y., titula "El Aguila Blanca, por Ruth Rol

A continuación reprisarán la c de aventuras titulada "Romeo a Ca llo", creación de Tom Mix.

En especial y nocturna, func de moda, estrenarán una nueva c Metro Classics "Por Querer Aparent Trátase de una sencilla y liviana co dia social, cuyo argumento mu una historia salpicada de humorís escenas, las cuales mantendrán en c tante hilaridad al público asistent

En la interpretación de esta c ha sido seleccionado conjunto de es llas, destacándose en el rol protag ta Viola Dana, quien realiza una sus mejores y más perfectas crea nes festivas.

BRASIL Y SETIEMBRE

Un programa seleccionado cuidad mente va hoy en las tres funcion estos acreditados cines. En mat infantil van la primera parte de la rial deportiva "El Hombre de Hie y la película de Herbert Rawlin "El Manirroto".

En vermouth y noche, la gran lícula francesa de arte "Corazón Padre", por André Nox y que con tuye una de las obras más acab de la cinematografía universal. Ade irá la interesante película "Cariño C go", por Laura La Plante y Ed Messinger.

IMPERIAL

Las funciones de hoy.—En mati este teatro presentará un program ble, reprisando en primer términ segunda jornada de la serial "El Ag la Blanca", por Ruth Roland.

A continuación exhibirá una n creación de John Gilbert, titulada Jugador del Amor".

En las secciones de moda, esp y nocturna, nuevamente ofrece un p grama doble. Estrenará la visión ci mática de The United Artist titul "La Voz Silenciosa", creación de Ge ge Arliss y Anna Forest, pareja q realiza en esta obra una de sus m res creaciones trágicas. Además "Dichoso por ser Querido", por Es Wiliams.

REPUBLICA

Las tres funciones de hoy.—En ma née estrenará "La Hija del Hura por Dorothy Phillips; a continua van las comedias tituladas "Tu Alarma", "El Yerno del Caciqu "Chaplin Aventurero".

El Flaco Pelandra y otros cari favoritos del público. En las secci especial y nocturna, funciones de da, presentará el estreno de la c titulada "¿Es el Matrimonio un F caso?", interesante comedia dram desarrollada en ambiente aristocr El rolta protagonista de la cinta c a cargo de Lila Lee, siendo secund por el célebre gordo Walter Miers.

SALON OLYMPIA

Un programa festivo compuesto un variado conjunto de comedias, ex birá hoy esta sala en matinée. E los actores bufos que se destaca la interpertación de estas parodias, bresalen Larry Semon, Harold Ll Jimmy Aubrey, Bebe Daniels, H Polard y otros no menos favoritos público.

En especial y nocturna, dará a nocer "Romeo a Caballo", por T Mix.

Estamos de acuerdo que los Cigarrillos

"CAMBIO"

A VEINTE CENTAVOS

Villasana 870, Santiago. Favorecido el día 2 de Agosto con el premio N.o 0118-C

Antonio Droguett Martínez,

Mapocho 830, pieza 7, Santiago. Favorecido el día 23 de Agosto con el premio N.o 0205-A

SON SUPERIORES EN CALIDAD

A OTRAS MARCAS QUE SE EXPENDEN

José [illegible]ezoza, Camaño

Condell 174, San Bernardo. Favorecido el día 2 de Agosto con el premio N.o 883-B

Luis Martínez Armijo

Población Italia. La Cisterna, Santiago. Favorecido el día 16 de Agosto con el premio N.o 085

AL PUBLICO A 40 CENTAVOS

— AL MISMO TIEMPO SE — OBTIENEN ZAPATOS :: SIN GASTO :: ALGUNO

Eliseo Peña Fuentes

Eyzaguirre 26. Talagante. Favorecido el día 2 de Agosto, con el premio N.o 0131

MARTES PROXIMO

LOS TEATROS

Setiembre - O'Higgins - Brasil

UNIVERSAL PICTURES CORPORATION

presentarán en Chile la Jewel-Universal 1924

AMBICION CIEGA

Una obra netamente social, desarrollada en lujosas residencias de capitalistas neoyorkinos. Su hondo y sentido tema conmueve y subyuga.

Toman parte en su interpretación destacadas estrellas conocidas, tales como: Eleanor Boardman — George Hackhatome y Eileen Percy.

Cines ALHAMBRA y VICTORIA

Chilean Cinema Corporation

— HOY: 3 FUNCIONES —

Matinée Doble, a las 3 P. M.— **Ruth Roland** en la sensacional serie Pathé N. Y.: **El Aguila Blanca**, reprise de la primera función, con los episodios: 1.o **El Signo del Tridente**, 2.o **La amenaza del Indio** y 3.o **Un extraño mensaje**. Además **Romeo a Caballo**, por Tom Mix.

Especial — Funciones de Moda — Nocturna

Metro Screen Classics, la editorial de suprema, presenta una sabrosa y exquisita comedia social, nutrida de picarescas escenas:

Por querer aparentar

Maravillosa creación de la encantadora Viola Dana

MAÑANA: Reaparece la ideal pareja: **William Duncan y Edith Johnson**, en la vibrante cinta de grandes aventuras y soberbias pasiones:

Donde los hombres lo son

— HOY — MATINEE A LAS 3 P. M. —

Estreno de los nuevos cuentos:
ALIAS SEIS SEGUNDOS
UN PAJARO DE DOS PEDRADAS
y la chistosa comedia
ENTRE DOS FUEGOS
La linda BEBE DANIELS, en el drama de aventuras:

Una Joven Resuelta

SPLENDID - HOY

EL PRIMER CINE DE CHILE — DIRECCION: MAX GLUCKSMANN

HOY A LAS 5 P. M.
Gloria Swanson
— EN —
No hay que decirlo todo!

6.30 Y 10.30 Funciones de Gran Moda — 18.o Escrutinio del concurso de Bellezas y estreno de la obra de poesía y arte incomparable, que es la mejor creación de

Sessue Hayakawa

"ROSAS NEGRAS"

JUEVES
Estreno de una
COPIA NUEVA
— DE —
"EL PIBE"
la creación no superada de
CHAPLIN

MARTES DE MODA **GLORIA HOPE** en el poema pasional tan bello y conmovedor, — como — "La Mujer X"

"El Verdadero Culpable"

PARAMOUNT. EXCLUSIVIDAD MAX GLUCKMANN

PEDRO DE VALDIVIA

Las funciones de hoy.—En matinée doble a las 2.15 irá la segunda serie de "El Tren Rápido", por William Duncan Edith Johnson. Además el perro Pal en "A la mar embarcado".

En vermouth y noche, estreno de la última creación de Pasty Ruth Miller y Charles Ray, "La que yo amé", cinta de gran interés dramático.

Para estas funciones hará como de costumbre una excelente orquesta.

POLITEAMA

"No hay que decirlo todo".—En las dos funciones de la tarde y noche presenta los tres ases del cine: Wallace Reid, Gloria Swanson y Elliot Dexter en la super producción Paramount titulada "No hay que decirlo todo", drama y comedia pasional de lujo supremo y delicada sátira para los novios...

En matinée estrena la segunda función del serial "Sangre de Boxeador" y la comedia cómica "Entre dos Fuegos". "El Flechazo del Amor" va en la selecta de las cinco.

TEATRO SANTIAGO

EMPRESA ERNESTO BOUQUET
COMPAÑIA ESPAÑOLA DE DRAMAS Y COMEDIAS
Primera actriz: Concepción Olona.
—Dirección: Juan Domenech
HOY DOMINGO 19 DE OCTUBRE
Matinée, a las 3.15.— Vermouth, a las 6.15.— Noche, a las 9.15.
TRES ULTIMAS REPRESENTACIONES DE:
"LA DIETA PARLAMENTARIA"
El mayor éxito de risa del teatro nacional.

COLISEO NACIONAL

COMPAÑIA DE OPERETAS GIRONELLA-CORTADELLAS
Hoy Domingo, tres grandes funciones
Matinée, a las 3 de la tarde:
"LA MASCOTITTA"
Vermouth.— El colosal éxito de la Compañía.— 6 en punto:
"LA BAYADERA"
Noche, a las 9 1|2:
"LA BAYADERA"
Platea: 3 pesos.
Entradas en venta en "La Higiénica", Ahumada 132.
Martes.— Beneficio Aurora Cortadellas.

TEATRO VICTORIA

EMPRESA ANSALDO LIMITADA
COMPAÑIA DE COMEDIA COMICA
RAFAEL ARCOS
HOY.— DOMINGO 19.— HOY
Matinée, a las 3 P. M.:
"ZARAGUETA"
Vermouth, a las 6 P. M.— Gran éxito de Arcos:
"EL BARBERO DE SEVILLA"
Noche, a las 9.30.— Suceso cómico:
"EL SEÑOR CURA"

"LA BATALLA" SE ESTRENARA EL MIERCOLES

El Miércoles próximo se exhibirá en los cines Setiembre y Brasil, una película que por muchas consideraciones está llamada a marcar una época en la presentación de películas en nuestro país.

La mayoría de las cintas que nos han llegado, sea cual sea su procedencia, siempre han significado un esfuerzo aislado de una casa filmadora y a lo más dándole mayor representación de un país. En el caso que nos referimos de "La Batalla", han cooperado para la filmación de esta película de arte, tres factores que hasta hace poco no se habían utilizado: la nacionalidad de los protagonistas, su manera de trabajar y la nacionlidad de la casa filmadora.

Los protagonistas son japoneses, Sessue Hayakawa y Tsuru Aoka; su manera de trabajar, es yanqui, pues ellos son artistas cumbres del cine norteamericano, tienen su manera de ser y el estilo yanqui para el trabajo y tercero, la casa filmadora, como el autor son franceses. En resumidas cuentas en "La Batalla" se ha solicitado por primera vez la cooperación internacional para el mayor éxito de la película.

"La Batalla", obra de hermosa factura y que conserva todo el sabor orientalista de la novela de Farrere, se estrenará el Miércoles próximo en los Teatros Setiembre y Brasil.

PEDRO DE VALDIVIA

Hoy Domingo tres funciones presenta esta sala: Matinée con la segunda función de la serial "El Tren Rápido" y en las funciones de tarde y noche con acompañamiento de orquesta "Lo que yo quiero".

ELECTRA

"No hay que decirlo todo'.—Esta película Paramount será exhibida hoy en las funciones de especial y noche. Está interpretada por Gloria Swanson, Wallace Reid y Elliot Dexter.

En matinée van las exhibiciones de la primera función de "Sangre de Boxeador" y cómica final "Alí Babá y los 40 ladrones".

En la selecta va "La Audaz Sustitución".

TEATRO FERROVIARIO

Matinée: Primera función de la serial 'Alma Negra', por Joe Ryan, "Esposas por Correo", por Cayena, y además, cómicas.

Especial y noche: "Más a Prisa", por Tom Mix.

AVENIDA

"Santiaguito".—En matinée se estrena "Más a Prisa", por Tom Mix; reaparece Charles Chaplin en "Un día de farra"; va además Harold Lloyd: "Hasta los perros le ladrán".

En especial y noche se estrena la producción Gaumont adaptada de la novela de Jules Claretie "Santiaguito".

HOY DOMINGO A LAS 3 P. M.
1.a Matinée de abonos
1. NUIT D'EGYPTE
Por la troupe de baile de MICHALOWSKY-GRABINSKA.
2. I PAGLIACCI
Director: H. BERRETTONI.
Intérpretes: GIORDANO, VOLTOLINI, URIZAR.
3. FAVORITA (4.o acto)
SADUN, D'ALESSIO, MANSUETO.

Teatro Municipal

ULTIMAS DOS FUNCIONES DE ABONO
HOY DOMINGO: 37.a NOCHE DE ABONO: Turno IMPAR
Penúltima función de GILDA DALLA RIZZA:

Madame Butterfly

Exquisita y original creación de
GILDA DALLA RIZZA
Intérpretes: Dalla Rizza, Rotondi, Rossi, Pancrazio, Di Siervi, Alsina.
Mañana Lunes: 40.a y ULTIMA FUNCION DE ABONO. DESPEDIDA DE LA COMPAÑIA LIRICA.
GRAN FUNCION EN HONOR de la afamada

Gilda Dalla Rizza

Tosca

Intérpretes: DALLA RIZZA, ROTONDI, MORELLI.
Director: ALFREDO PADOVANI.
GILDA DALLA RIZZA contará al final de la obra, algunas canciones.

DELICIAS

"¡Se vende una mujer" o "Flor de Durazno".—Una conmovedora obra presenta este Teatro de San Alfonso esquina Alameda en sus dos funciones de hoy. Se trata de una película que expone el calvario de una mujer honrada, obligada a entregar por no poder alimentar al hijo de sus entrañas.

Además en esepcial presenta la 1.a función de Luciano Albertini, "El Hombre de Hierro" y en la función de las 9.30 exhibe el drama de aventuras y amor por Jack Hoxie "Un cambio de identidad".

En la matinée de las 2.30 presenta los cuatro estrenos siguientes: Fin de "El Tren Rápido", 4.a función de "La Novia N.o 13", el drama "Los hombres de honor" y la "La casa misteriosa".

MINERVA

Para hoy anuncia este teatro tres funciones. Matinée, a las 3: Fin de la serie 'El Tren Rápido", "Aventurero a la Fuerza", por Mary Astor y "Los los rivales".

En especial y noche: Doble programa, "La Hija del Huracán", por Dorothy Phillips y "Sangre de Boxeador".

AVENIDA MATTA

"Comprada pero no vendida".—Hoy, como día Domingo, esta sala ofrece a su público un selecto programa para cada una de las tres funciones del día.

A las 3 y media una matinée triple: Continuación con la 4.a parte de "El Tren Rápido", iniciación de la serial "Sangre de Boxeador" y la Pirulita en "La Pequeña Florista".

Especial y noche, una super-producción "Comprada pero no vendida", creación de Agnes Ayres, secundada por Jack Holt.

ALAMEDA

Especial 6.30 y noche 9.30: Presenta este cine el gran exponente de arte francés "Corazón d Padre". La novela de un jugador que se sacrificó por la felicidad de su hija única.

Una producción de arte y de lujo, desarrollada en la belleza y el esplendor de la Costa Azul.

Mtinée tripe a las 3 en punto: Un programa verdaderamente colosal, 4.a función de la serie "El Tren Rápido": "Cído en la ratonera", por Harold Lloyd y el espeluznante drama "La Ultima Aventura".

FRANKLIN

Para sus funciones de especial y noche ofrece hoy este teatro una segunda exhibición de "Comprada... pero no vendida", creación de Agnes Ayres y Jack Holt. Completa el programa doble de estas funciones 'Castigo de generosidad", por Herbert Rawlinson.

Matinée, a las 2.30, primera función de 'Sangre de Boxeador"; además la cuarta función del "Tren Rápido" y un programa cómico con Harold Lloyd "Broadway Arriba, Broadway Abajo" y Pirulita en "El Pequeño Mensajero" y "La Florista".

No bote Ud. su sombrero

de paño, paja, pita, tongo o tarro de pelo. por viejo o usado que esté.

"MI SOMBRERERIA"

se lo transformará en uno completamente nuevo. DE ULTIMA MODA, y de linda presentación, no cobrando el trabajo si no queda al gusto de usted. Calle LIRA N.o 7, al lado del Teatro Setiembre.

SOMBRERERO DIPLOMADO EN EUROPA
Sucursal: Castro 143, al lado de la Pastelería y Salón de Café Petit Olympia

NOTA.—No confundir "MI SOMBRERERIA" con casas similares, que dicen ser sucursales. La única es en Castro 148.

ODEON

Sus estrenos de hoy.—Una grandiosa matinée de cine, ofrece hoy esta sala, comenzará a la 1 1|2, para dar lugar a la matinée del Circo Jockey Club. El cine estrenará la segunda función de la linda serial "Sangre de Boxeador".

A las 6.30 P. M., irá el estreno del sugestivo drama pasional "¿Puede una mujer amar dos veces?", película que estudia el psicológico problema del amor de las viudas.

En nocturna trabajará el Circo Jockey Club.

DIECIOCHO

En matinée "Vida y Milagros de Don Fausto", "Chaplin Inspector" y "Tripitas Pugilista". También debuta la troupé de artistas enanos Los Lilliputienses, con actos de variedades y entradas cómicas, etc.

Especial y noche: Estreno "La Voz Silenciosa", por Georges Arliss y Ana Forrest. En nocturna, fuera de programa, variedades cómicas por la troupé Los Liliputienses.

CONDELL

Hoy en matinée, segunda función de "El Tren Rápido" y cómicas Universal. En la especial y noche: "El Vaquero Millonario" y baile de máscaras organizado por los estudiantes del barrio.

EL PROGRAMA DOMINICAL DE HOY DEL ESMERALDA Y DEL O'HIGGINS

Un programa extraordinario de atracciones presentan hoy en sus funciones de moda, estos dos cines modelos en su género. En la matinée dedicada especialmente al mundo infantil, va como cinta de fondo, la primera parte de la serial deportiva "El Hombre de Hierro", por Albertini y la cinta de avenuras "Ojos de Morena", "Balas de Cow-boy", por Jack Hoxie.

En vermouth y noche va la película Gaumont francesa "Santiaguito", basada en la novela de Jules Claretie y que tan clamoroso éxito ha tenido en sus primeras presentaciones. Además se exhibirá la comedia "El Valor de los Tontos" y las actualidades deportivas chilenas, en las que figura "El Salto de la Muerte", por Heinecke, el aviador alemán que repetirá esta tarde en el Hipódromo Chile la arriesgada prueba.

En el Esmeralda trabajarán en matinée, vermouth y noche los Santo Ferry y en la sección selecta de este teatro, a las 4.15, se dará la película chilena "¿Por qué delinquió esa mujer?"

IRIS

Matinée.—Hoy estrena este Teatro en la matinée infantil, a las 2 1|2 la función final de "La Novia N.o 13", las cómicas por Harold Lloyd, tituladas "Avívate Lirón" y "Modistos Modelos" y otras novedades.

Especial y noche: Estreno de la producción de lujo "El Baldón de la Sospecha", por Katherine Mac Donald.

NOVEDADES

"¿Por qué delinquió esa mujer?"—La Valparaíso presenta en las dos funciones de hoy de este teatro, su última producción titulada '¿Por qué delinquió esa mujer?" interesante película nacional según argumento del autor chileno Rafael Raveau.

SALA ORIENTE

Matinée a las 3: 1.o Actualidades; 2.o "El Hijo del Sherif", comedia de aventuras por Charles Ray; 3.o Dos rifas gratis: 6 entradas a platea, 5 balcones y 2 libros; 4.o [illegible] mic final.

Especial y noche: "La Esmeralda Tentadora".

En todas las funciones habrá entrada libra para los estudiantes disfrazados del barrio.

SELECTA

Tres funciones dará hoy este cine: Matinée a las 3, fin de la serie "El Tren Rápido", "Aventurero a la Fuerza" y "Los dos rivales.

Especial y noche: "La hija del Huracán", por Dorothy Phillips y 1.a función de "El Aguila Blanca".

MUNDIAL

"Flor de Durazno" y "El Balón de la Sospecha".—Una doble función el Teatro de la Plaza Almagro, en sus dos funciones de especial a la y noche de hoy, "Se vende.... una mujer" es el grito desgarrador de una mujer honrada que, viendo a su hijo querido morirse de hambre, se vende al mejor postor. "El Baldón de la Sospecha" es una visión de lo que debe ser un hogar.

Para la matinée de las 2 anuncia el triple programa compuesto de la serial "La Novia N.o 13", 4.a función de "El Tren Rápido" y Herbert Rawlinson en "Por Ganar una Mujer".

COLON

"¡Se vende... una mujer" y "En busca del amor".—Una doble función presenta este Teatro de la Plaza Ecuador en sus dos funciones de especial y noche: "Se vende una mujer", es un drama conmovedor y real que describe el calvario de una mujer honrada, que, por salvar a sus hijos del hambre y la miseria se entrega al mejor postor. "En busca del amor" es una película de emociones, muy recomendable a las niñas, ávidas de cambia de estado.

Para la matinée de las 2 anuncia el triple programa compuesto de las dos 4.as funciones de "La Novia número 13" y "El Tren Rápido" y Herbert Rawlinson en "Por ganar una mujer".

"ETERNIT"

TECHO INCOMBUSTIBLE, LIVIANO E IMPERMEABLE

El mejor techo y más durable para toda clase de edificios, y que ha sido preferido por las Compañías Edificadoras "LA PROVIDENCIA", "LA AMERICANA", "CAJAS DE AHORROS", etc., etc.

No compre nada sin pedirnos datos de las tejas "ETERNIT".
Unicos agentes para Chile:
COMPAÑIA COMERCIAL DEL PACIFICO (S. A.)
EDIFICIO ARIZTIA. — CASILLA 1378.

Cine Alameda

Delicias frente a República
Especial 6.30 — Noche 9.30 — Estreno de arte

CORAZON DE PADRE

La novela de un jugador que se sacrificó por la felicidad de su hija.

Una producción de arte y lujo por el famoso intérprete de EL PENSADOR ANDRE NOX y la bellísima NIVIA OELEVE

MATINEE MONSTRUO
A las 3 en punto
PROGRAMA TRIPLE
Cuarta función de
EL TREN RAPIDO
CAIDO EN LA RATONERA
por HAROLD LLOYD y el sensacional drama de grandes emóciones
LA ULTIMA AVENTURA

HOY AVENIDA

6.20 - 9.30
Platea: $ 2.50
VICUÑA MACKENNA 624
COMP. CINEM. ITALO - CHILENA

COLOSAL MATINEE DOBLE, A LAS 2
La más regocijada y sensacional novela de aventuras
MAS A PRISA por TOM MIX
Además, los tanques de risa
CHAPLIN en DIA de PAGO
"HASTA LOS PERROS LE LADRAN"
Por HAROLD LLOYD
ESPECIAL 6.20 – NOCHE 9.30
REUNIONES SOCIALES DE MODA. — ORQUESTA DEL SOLAR.
PLATEA: $ 2.50
La sentimental producción dramática GAUMONT, adaptada de la novela del académico JULES CLARETIE:

SANTIAGUITO

Exponente francés de exquisito arte destinado a exaltar los más nobles sentimientos humanos. Poema de amor y dolor tierno y emocional como "JOCELYN". Creación de las eminentes actrices
Violette Jyl, Helene Darly y del precoz actor niño Andrés Rolane
ADEMAS, EN NOCHE:
CHAPLIN en la parodia de "CARMEN"

MAGNIFICA
FANTASTICA
DE LA ANTIGUA
BAGDAD

DOUGLAS FAIRBANKS

LADRON DE BAGDAD

ARTISTAS UNIDOS

IMPERIO
VIERNES 24

LA FELICIDAD DEBE SER MERECIDA. ES EL SANO CONSEJO QUE NOS DA ESTA IMPONDERABLE SUPERPRODUCCION.

¡SE VENDE UNA MUJER!

HOY EN LOS TEATROS DEL MILLON DE ESTRENOS
ESPECIAL 6.15
NOCHE, 9.30

MUNDIAL PLAZA ALMAGRO
COLON PLAZA ECUADOR
DELICIAS ALAMEDA Y S. ALFONSO

¡SE VENDE UNA MUJER! O FLOR DE DURAZNO ES EL GRITO DESGARRADOR DE UNA MADRE QUE SE ENTREGA AL MEJOR POSTOR PARA SALVAR A SUS HIJOS DEL HAMBRE

ADEMAS, EN ESPECIAL Y NOCHE DEL MUNDIAL **EL BALDON DE LA SOSPECHA** ADEMAS, EN ESPECIAL Y NOCHE DEL COLON **EN BUSCA DEL AMOR** ADEMAS EN EL **DELICIAS** ESPECIAL Y NOCHE EL HOMBRE DE HIERRO UN CAMBIO DE IDENTIDAD

MATINEES DE LOS TRES — TEATROS —

MUNDIAL, a las 2. ¡3 películas, 3! Matinée gigante. Herbert Rawlison en POR GANAR UNA MUJER Fin de LA NOVIA N.o 13 y 4.a función de EL TREN RAPIDO

COLON, a las 2 en punto. ¡3 películas archocolosales, 3! POR GANAR UNA MUJER, por Herbert Rawlison. Y 4.a función de las series LA NOVIA N.o 13 y EL TREN RAPIDO

DELICIAS. ¡Función monstruo. 4 Películas, 4! LA CASA MISTERIOSA, LOS HOMBRES DE HONOR; 4.a función de LA NOVIA N.o 13 y fin de EL TREN RAPIDO

Teatro Franklin **-Hoy-** ESPECIAL Y NOCHE **COMPRADA PERO NO VENDIDA** POR LA IDEAL PAREJA AGNES AYRES y JACK HOLT

HERBERT RAWLINSON EN EL MANIRROTO

Matineé a las 2.30
Primera función de SANGRE DE BOXEADOR, 4.a función de "El Tren Rápido" y programa cómico con Harold Lloyd y Pirulita.

IMPERIO

CHILEAN CINEMA CORPORATION

HOY

LOS MEJORES ESPECTACULOS DEL DIA

MATINEE MULTIPLE, A GRAN ORQUESTA
ESPECTACULO SELECCIONADO ESPECIAL PARA NIÑOS
RUTH ROLAND en la 2.a función de la serie sensacional de aventuras

El Aguila Blanca

Actualidades Pathé News N.os 34 y 35.
DOS LINDAS COMEDIAS COMICAS
"La futura esposa", por **PAUL PARROT** y "Un viaje de novios borrascoso", por **HAROLD LLOYD.**

6.30 y 9.40 — FUNCIONES DE LUJO — ESTRENO SOCIAL FOX 1924

JACQUELINE

la delicada comedia de salón que interpreta una favorita de la pantalla, la adorable y joven estrella SHIRLEY MASON.— Además LA ACTUALIDAD DE LA MODA EN PARIS

MIERCOLES

DIA DE MODA

Gran acontecimiento de arte francés

PATHE-PARIS
presenta el intenso y conmovedor drama de **JEAN AICARD** de la Academia Francesa.

PATERNIDAD

PROTAGONISTA
Jean Toulout

Av. Matta

HOY

TRES FUNCIONES MONUMENTALES

MATINEE TIPLE A LAS 3 P. M.
PRIMERA FUNCION DE
SANGRE DE BOXEADOR
CUARTA FUNCION DE
EL TREN RAPIDO
Y PIRULITA EN
LA PEQUEÑA FLORISTA

ESPECIAL, 6.30 —:— NOCHE, 9.30
LA FAMOSA EDITORA PARAMOUNT PRESENTA A
AGNES AYRES Y JACK HOLT
EN LA SOCIAL COMEDIA DE LUJO:

COMPRADA..... PERO NO VENDIDA

PROXIMOS ESTRENOS

"Ambición ciega" se estrena el Martes en los Teatros Setiembre, Brasil y O'Higgins.—La exhibición privada de esta cinta dejó en todos los presentes la más agradable impresión: se trata del traslado a la pantalla de la popular novela americana de Booth Tarkington, titulada: "¿Por qué fracasan los hijos?". El tema interesante de la obra ha sido objeto de la más perfecta de las interpretaciones. El señor Sheridam, actualmente uno de los industriales más ricos de su tierra, ha amasado su fortuna gracias a un trabajo tesonero y a una férrea voluntad ante la cual todo se dobla y se avasalla. Convencido de que sólo en esa forma se puede llegar a vencer en la vida, él cree que su deber de padre le impone enseñar a sus hijos en la misma forma que a él le ha dado la victoria. Y sin tomar en cuenta que todos sus hijos no tiene el mismo carácter y la misma constitución física y mental, trata de hacer de ellos rudas máquinas de la industria, incansables jornaleros del progreso de sus fábricas. Pero la vida, esa vida, misma que ante él se doblegara, se encarga ahora de [illegible] a sus intenciones el más severo de [illegible] mentíces. El mayor de sus hijos camina derecho hacia la ruina por la influencia nefasta de la mujer con quien contrajera matrimonio; el segundo perece en el derrumbamiento de un viaducto, obra de la industria de su padre, y el tercero, el menor, no consigue acariciar en su imaginación los sueños gigantescos de su padre sino que vive pendiente de las artes y de las letras.

Se produce entonces el problema de la novela, el problema de ese padre que cuando se preparaba a recoger el fruto de la que él creyera la mejor y más perfecta de las educaciones se topa cara a cara, y al final de su existencia, con el más terrible de los fracasos. ¿Qué hizo entonces, hacia dónde tendieron sus pensamientos? He aquí la belleza y al mismo tiempo el interés apasionante de la película, a medida que la trama se va desarrollando.

"EL SECRETO DE LA CONFESION"

Una película de tesis y un gran espectáculo teatral

Ha despertado entusiasmo en los círculos sociales, el anuncio del estreno de la película, titulada: "El secreto de la confesión". Este film viene precedido de fama, habiéndose exhibido con un éxito pocas veces superado en los mejores teatros de casi todas las grandes ciudades del viejo continente y a pesar de ser una producción de argumento y de ideales netamente católicos ha sido recibida con aplauso unánime de parte de la prensa y del público en países esencialmente protestantes como son Inglaterra y Alemania.

Este éxito es fundado, pues se trata de una película que puede llamarse única en su género, la tesis que sostiene es moral y educativa y el cuidado prolijo que se ha tenido en su filmación le han dado una colocación envidiable entre las mejores producciones de la escena muda. Además su argumento se basa en un hecho rigurosamente histórico que promovió por la resonancia que tuvo, grandes y apasionadas controversias. La prensa francesa de aquel tiempo dedicó la mayor parte de sus columnas a discutir y a comentar la causa que preocupaba todos los ánimos, grandes abogados intervinieron en ella y los debates de los tribunales atrajeron una enorme concurrencia; los partidos políticos que entonces se disputaban el poder en Francia se utilisaron convirtiéndola en arma, en sus ataques contra el clero y cuando por fin, después de largas y acaloradas sesiones, la corte de los Asises dió su fallo condenatorio primero a muerte y conmutando esa pena en el último momento por la de presidio perpetuo, al inocente acusado, un cura humilde y desconocido de una aldea pobre y olvidada, les anti-católicos creyeron haber obtenido un triunfo notable y proclamaron a todos los vientos su victoria. Pero, algunos años más tarde, cuando el verdadero asesino confesó públicamente su crimen y el abnegado y santo sacerdote volvió a entrar triunfalmente a la misma aldea que años antes lo había visto salir con grillos acusado de asesino.

Desde el primer aviso que apareció en la prensa de Santiago anunciando la exhibición de esta conmovedora película, hemos estado recibiendo continuamente cartas en las que se nos pregunta la fecha de su estreno, demostrando el interés que existe en el público por conocer esta producción traída a Chile, a gran costo por la casa importadora de películas cinematográficas Benito del Villar y Cía., y cuyos derechos de exhibición han sido adquiridos por la empresa Valenzuela Basterrica y Cía., que en breve la dará a conocer a nuestro público, anunciando la fecha precisa en los diferentes diarios de la capital.

El Miércoles

es cuando se estrena este monumento del cine francés

☞

en los teatros

SETIEMBRE

Y

BRASIL

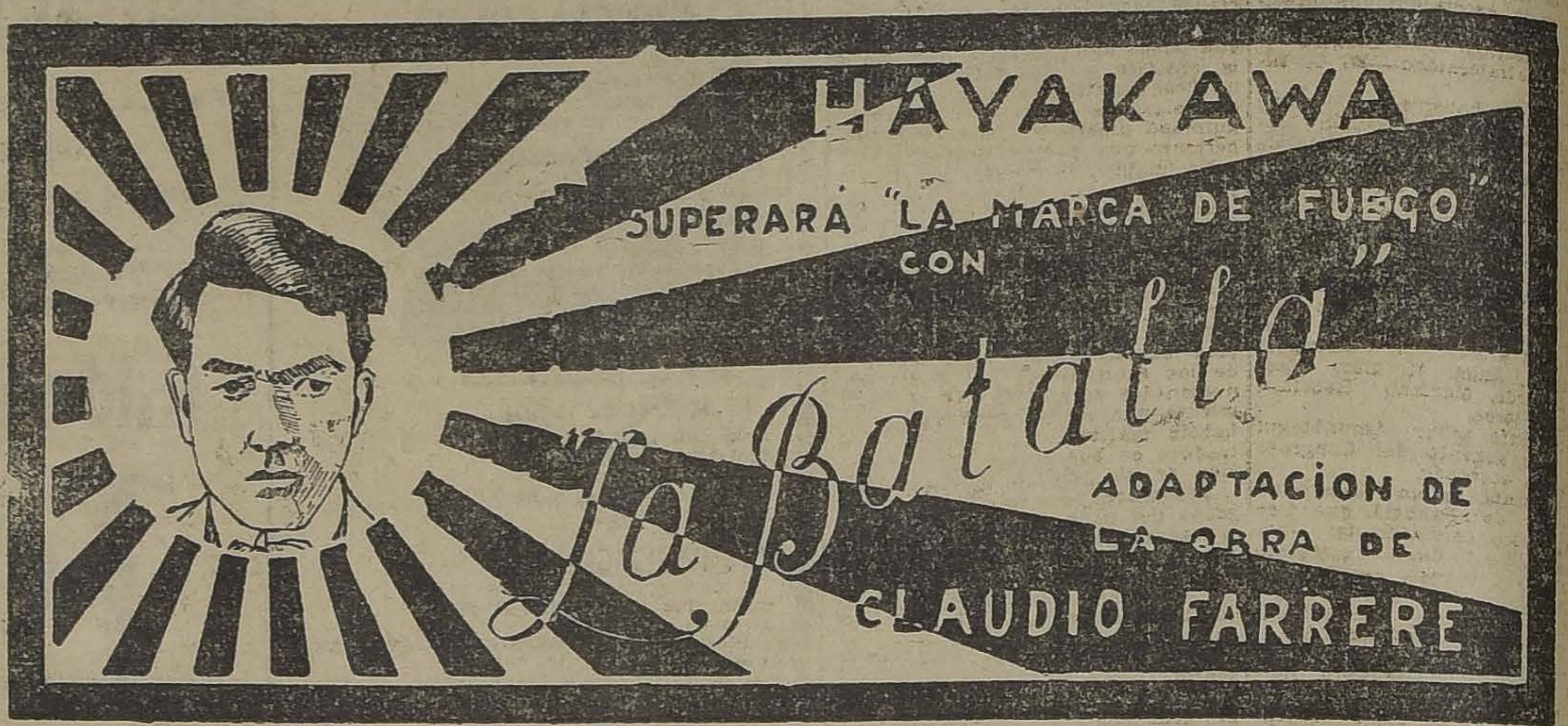

HAYAKAWA
SUPERARA "LA MARCA DE FUEGO" CON
"La Batalla"
ADAPTACION DE LA OBRA DE
CLAUDIO FARRERE

EL CIRCO DE LA MUERTE
IMPERIO
MARTES 21
ESTRENO

UN DRAMA QUE APASIONA Y SUBYUGA CON UN RELATO INTENSO DE LA VIDA DE LA FARANDULA.

PRESENTACION DEL CIRCO MAS GIGANTESCO DEL MUNDO CON LA MAS COMPLETA COLECCION DE FIERAS

Interpretación de los célebres artistas y acróbatas únicos en su género **JOE STOCKEL, LOTTE LORRING** y **ERNESTO WALSING.**

PROGRAMAS DE HOY

IRIS.—Fin de "La novia N.o 13", por Margarita Clayton, las cómicas, por Harold Lloyd: "Avívate Lirón", y "Modistos modelos", y otras novedades.

Especial y noche: "El baldón de la sospecha", por Katherine Mac Donald.

SPLENDID. — Hoy, especial, 6.30, y noche, 10.30: "Las rosas negras", de Sessue Hayakawa. Selecta, 5.15 y nocturna, 9.30: "Audacia y acero", por Gladys Hullete. Matinée, a las 2 1|2: "Smith, álias seis segundos", "Un pájaro de dos pedradas", y "Entre dos fuegos", comedias cómicas. Matinée, a las 4 P. M.: "Una joven resucita", por Bebé Daniels.

MUNDIAL.—Especial y noche: "¡Se vende... una mujer?" o "Flor de durazno", y Catherine Mc. Donald en "El baldón de la sospecha".

Matinée, a las 2, fin de "La novia N.o 13", cuarta función de "El tren rápido" y Herbert Rawlinson en "Por ganar una mujer".

COLON. — Especial y noche: "¡Se vende... una mujer!", y Bárbara La Marr en "En busca del amor".

Matinée, a las 2; cuarta función de "La novia N.o 13", y cuarta de "El tren rápido" y Herbert Rawlinson en "Por ganar una mujer".

DELICIAS. — Especial: "Se ¡vende... una mujer!" y Luciano Albertini en la primera función de "El hombre de hierro". Noche: "¡Se vende una mujer" y Jack Hoxie en "Un cambio de identidad".

Matinée, fin de "El tren rápido", cuarta de "La novia N.o 13", "Los hombres de honor" y "La casa misteriosa".

NOVEDADES.—Hoy, especial y noche: "¿Por qué delinquió esa mujer?"

ESMERALDA—Matinée: "El hombre de hierro" (primera parte). "Ojos de morena", "Balas de vaquero" y "Santo Ferry"; selecta, "¿Por qué delinquió esa mujer?"; vermouth y noche: "Santiaguito" y "El valor de los tontos", y "Santo Ferry".

O'HIGGINS.—Matinée: "El hombre de hierro", (primera parte); "Ojos de morena", bals de cowboy; vermouth y noche: "Santiaguito", "Actualidades deportivas chilenas" y "El valor de los tontos".

BRASIL Y SETIEMBRE.—Matinée: "El hombre de hierro", (primera parte), y "El manitrotro"; vermouth y noche: "Corazón de padre". "Cariño ciego" y "Actualidades deportivas chilenas".

AVENIDA.—Tarde y noche: "Santiaguito". Además en noche: "Chaplín en la parodia de Carmen". En matinée: "Más a prisa", por Tom Mix: "Un día de farra", por Chaplín y "Hasta los perros le ladran", por Harold Lloyd.

IMPERIO.—Matinée: "El águila blanca", 2.a. "Actualidades", 34 y 35. "Su futura esposa" y "Viaje de novios borrascoso".

Especial y nocturno: "Jacqueline" y "Actualidades de modas".

ALHAMBRA Y VICTORIA.—Matinée: "El águila blanca, primera y "Romeo a caballo".

Especial y nocturna: "Por querer aparentar".

IMPERIAL.—Matinée: "Aguila blanca", 2.a, y "El jugador del amor".

Especial y nocturna: "La voz silenciosa" y "Dichoso por sed querido".

REPUBLICA. — Matinée: "La hija del huracán", "Falsa alarma", "El hijo del cacique" y "Chaplín aventurero".

Especial y nocturna: "¿Es el matrimonio un fracaso?"

OLYMPIA.—Matinée: "Programa cómico".

Especial y nocturna: "Romeo a caballo".

SELECTA—Matinée, a las tres, fin de "El tren rápido", "Aventurero a la fuerza", por Mary Astor y cómica.

Especial y noche: "La hija del huracán", por Dorothy Phillips y 1.a función de "Sangre de boxeador", por Daniel O'Hara.

MINERVA.—Matinée, a las tres, fin de la serie: "El tren rápido". El drama de emoción: "Aventurero a la fuerza", y cómica.

Especial, 6.15. Noche, 9.30: "La hija del huracán", por Dorothy Phillip y 1.a función de "Sangre de boxeador", por Daniel O'Hara.

LIGA DEL TRABAJO.—Hoy matinée a las 3; segunda de "Róbinson Crusoe"; 3.a de "El tren rápido" y "Vivir sin pagar", cómica. Especial, a las 6.15, final de "El tren rápido", y programa de aventura. Noche, a las 9.30: "Aventurero a la fuerza", por Mary Astor y Pat O'Malley.

POLITEAMA. — Matinée: "Sangre de boxeador", "Entre dos fuegos". Selecta: "El flechazo del amor". Especial y noche: "No hay que decirlo todo".

EXCELSIOR.—Matinée triple: Especial y noche: "En busca del amor", por Bárbara La Marr y Enid Bennett.

ATENAS. — Matinée:, tercera función "La novia N.o 13".

Selecta: "¿Por qué delinquió esa mujer?"

Especial y noche: "La sombra blanca", por Betty Compson.

PROVIDENCIA.—Matinée triple. Especial, 6.15; noche, 9.30: "La sombra blanca". por Betty Compson.

ODEON. — (A. Barroso 768). Especial: "¿Puede una mujer amar dos veces?" Drama pasional. Matinée, a la [illegible] "Sangre de boxeador". Serial de box.

Matinée, de las 3 1|2 y nocturna: trabaja el Circo Jockey Club.

ELECTRA.—Especial y noche: "No hay que decirlo todo", por Gloria Swanson, Wallace Reid y Elliot Dexter. Matinée: "Sangre luchadora"; "Galen revela su coraje", y "Alí Babá y los 40 ladrones"; "La audáz sustitución".

Imperial - Hoy

Chilean Cinema Corp.
3 funciones extraordinarias
Matinée doble.—Episodios: 4, 5, 6 de la interesante serial **EL AGUILA BLANCA**, por Ruth Roland. A continuación el drama por John Gilbert:

El Jugador del Amor

ESPECIAL y NOCTURNA
George Arliss, el favorito actor dramático en la sugestiva visión:

La voz silenciosa

Además estreno Vitagraph, por Earle Williams, el galán favorito del público en

Dichoso por ser querido

FIESTA DE LA PRIMAVERA

TERRAZA CERRO SANTA LUCIA

EMPRESA CAUPOLICAN

HOY TARDE A las 6 P. M.

Baile

HOY TARDE A las 6 P. M.

Caballeros $ 3. – Señoritas $ 2

FIESTA DE LA PRIMAVERA

Teatro Liga del Trabajo

INDEPENDENCIA ESQUINA DE LASTRA

HOY – TRES FUNCIONES – HOY

MATINEE, A LAS 3:
2.a FUNCION DE ROBINSON CRUSOE
3.a FUNCION DE "EL TREN RAPIDO"
"VIVIR SIN HOGAR" (Cómica)

ESPECIAL, A LAS 6.15: FINAL DE
EL TREN RAPIDO
UN DRAMA DE COW-BOY Y COMICA

NOCHE, A LAS 9.30: Estreno de la Jewel Universal
AVENTURERO por FUERZA

Interpretación a cargo de un brillantísimo elenco encabezado por **MARY ASTOR**, una de las más bellas, distinguidas e inteligentes artistas de la nueva generación; **PAT O'MALLEY**, el simpático protagonista de "El Manual del perfecto casado", y **RAYMOND HATTON**, uno de los más cómicos actores americanos.

ATENAS

MATINEE A LAS 2.30.— 3.a FUNCION.
LA NOVIA NUMERO 13
SELECTA A LAS 3.30. LA PELICULA NACIONAL.
¿Por qué delinquió esa mujer?

PROVIDENCIA

MATINEE TRIPLE, A LAS 2.30.
EL TREN RAPIDO
LA NOVIA NUMERO 13
DIVERTIDA COMICA

EXCELSIOR

MATINEE TRIPLE, A LAS 2.30.
LA NOVIA NUMERO 13
EL TREN RAPIDO
DIVERTIDA COMICA

ESPECIAL 6.30: PLATEA $ 2.00.— NOCHE 9.30.
ESPECIAL 6.15. PLATEA $ 2.00.— NOCHE 9.30.

BETTY COMPSON la hermosa y elegante estrella del cine en su última creación:

La Sombra Blanca

TEMA: EL AMOR ES SUBLIME SEA QUE IRRADIE A TRAVES DE UN ALMA DE MUJER APASIONADA, SEA QUE SUS DESTELLOS PASEN POR UN CORAZON DE CHIQUILLA VOLUBLE Y COQUETA.

ESPECIAL 6.15. PLATEA $ 2.00.— NOCHE 9.30.

BARBARA LA MARR y ENID BENNETT

dos artistas elegantes y hermosas, dos estrellas del cine en la bella creación.

"EN BUSCA DEL AMOR"

Un encantador tema para muchas cabecitas locas de chiquillas, y para muchas almas inquietas de mujer.

REPUBLICA

ESPECIAL Y NOCHE

¿Es El MATRIMONIO un Fracaso?
deliciosa comedia de palpitante actualidad por la actriz de ojos soñadores
LILA LEE

MATINEE
DE TRIPLE ATRACCION

LA HIJA del HURACAN Novela de Aventuras
La falsa alarma por el monito Morisqueta y el perro Tarascon
CHAPLIN, AVENTURERO y EL YERNO del CACIQUE

MINERVA

Matinée — Fin de El Tren Rápido y Aventurero a la Fuerza y Cómica

Especial 6.15 - Noche 9.30
Doble Programa — La Hija del Huracán por Dorothy Phillips
y 1.a Función de la Serie de Box y Amores Sangre de Boxeador

TEATRO SELECTA

Matinée a las 3
Fin de El Tren Rápido
Aventurero a la Fuerza y Cómica

Especial 6.30. Noche 9.30
La Hija del Huracán por Dorothy Phillips y
1.a Función El Aguila Blanca por Ruth Roland

Ayer puso término a sus labores el Cuarto Congreso del Niño

POR UNANIMIDAD SE APROBARON TODAS LAS CONCLUSIONES DE LAS SECCIONES DE MEDICINA, HIGIENE, SOCIOLOGIA Y LEGISLACION

POR ACLAMACION SE DESIGNO LA HABANA COMO SEDE DEL V CONGRESO.—EL MINISTRO DE CUBA, EN UNA BRILLANTE IMPROVISACION, AGRADECIO ESTA HONROSA DISTINCION.

Ayer puso término a sus labores el V. Congreso Panamericano del Niño, aprobando en todas sus partes las conclusiones a que se arribó en los ocho días de trabajo.

Los delegados visitarán en la mañana de hoy el Asilo de Huérfanos.

A medio día concurrirán a un almuerzo que el Directorio del Club Hípico ofrece en su honor.

A las 5.30 P. M., se verificará la recepción en casa del presidente de la Comisión Organizadora del Congreso don Ismael Valdés Valdés.

El Lunes en un carro agregado al expreso irán a Valparaíso los delegados; regresarán en la misma noche.

LAS VISITA DE AYER

En la mañana los delegados visitaron la Marmita Magdalena, de la calle Dávila.

En seguida estuvieron en la Protectora de la Infancia donde recorrieron las diversas dependencias.

Algunos niñitos cantaron himnos en su honor y otros pronunciaron sentidos discursos de bien venida, que los visitantes aplaudieron co ntodo cariño.

En la tarde, a las 2, visitaron la Gota de Leche de la Población Huemul.

LA SESION DE ANOCHE EN LA SOCIEDAD MEDICA

Anoche celebró sesión esta corporación, estando su local totalmente lleno de médicos y de estudiantes. La sesión, que fué en honor de los delegados extranjeros al Congreso del Niño, fué presidida por el ex-decano de la Facultad de Medicina, y ex-profesor de Histología de esa misma facultad, don Vicente Izquierdo.

En un brillante y conceptuoso discurso, el presidente de la Sociedad Médica, el Dr. Ernesto Prado Tagle, saludó a los delegados y los felicitó por su fecunda y benéfica labor en el Congreso del Niño.

Luego ocupó la tribuna el Dr. Olivieri, médico argentino, quien disertó extensa y profundamente sobre los conceptos modernos del tratamiento de las anquilosis.

A continuación el Dr. Morquio habló sobre el diagnóstico de la tifoidea y la gran disminución de esta enfermedad en la ciudad de Montevideo, debida a las enérgicas y eficaces medidas de profiláxia que allí se han adoptado.

Después habló el profesor Olinto de Oliveira, haciendo ver los conceptos claros y filantrópicos que guiaron a los legisladores brasileños para combatir las enfermedades venéreas.

El Dr. Gregorio Araoz Alfaro, en una brillante alocución y después de hablar sobre tuberculosis larvadas, llamó la atención a la Sociedad Médica sobre la conveniencia de hacer intensivas las relaciones de médicos entre Chile y Argentina.

Se levantó la sesión a las 12 de la noche.

LA RECEPCION EN CASA DE LA DOCTORA MAYERS

Una de las fiestas sociales más lucidas de las que se han ofrecido a los delegados extranjeros ha sido, sin duda, la recepción que la doctora señorita Cora Mayers ofreció en la tarde de ayer en su residencia de la calle Ahumada.

Además de los delegados, asistieran numerosas familias invitadas, que llenaron los salones de la casa departiéndose allí alegremente en forma que las horas transcurrieron rápidas.

La señorita Mayers y los ciembros de su familia atendieron a sus invitados con toda gentileza.

Una espléndida orquesta amenizó la reunión y las parejas supieron aprovechar bien la música de baile ejecutada.

En el elegante comedor de la casa, artísticamente adornada, se hallaba instalada la mesa del buffet, a la que los asistentes hicieron cumplido honor.

MANIFESTACION A LOS PROFESORES ARGENTINOS

Los profesores adherentes al almuerzo que se ofrecerá a los profesores argentinos en el Hotel del Cerro San Cristobal deberán encontrarse a las 11 del día de hoy en el Parque Forestal frente a Plaza Italia. Los camiones partirán desde ese punto a las 11.30.

LA SESION PLENARIA DE CLAUSURA DEL CONGRESO

PRESIDENCIA DEL SEÑOR AMUNATEGUI.—SE ABRIO LA SESION A LAS 4.40 P. M.

El Presidente señor Amunátegui lee el discurso de clausura del Congreso, que se inserta en seguida. Expresa que los señores Secretarios darán lectura a las comunicaciones llegadas a la mesa y a las conclusiones de las respectivas secciones.

El señor Fernández Pradel (secretario) lee un telegrama de congratulación recibido del Presidente de la Asociación Nacional de Profesores de Argentina, que dice: "En nombre de la Asociación que presido, sea intérprete ante colegas chilenos de nuestros sentimientos de afecto y confraternidad.—N. C. Bivarola."

Da cuenta de haberse recibido una comunicación de la delegación dominicana en que envía una lista de las personas que debían ser nombradas miembros honorarios de este Congreso pertenecientes a esa República, comunicación que ha llegado con retardo a esta Secretaría y ahora se solicita la benevolencia del Congreso para incluirlos en la lista de miembros honorarios. Estas personas son los señores: Ramón Báez, L. Labral y Báez, Dr. Salvador Gauthier, Angel Morales, Bernardo Richards, Mariano Rebellar, Julio M. Cesteros.

El Presidente señor Amunátegui solicita este acuerdo del Congreso y así queda acordado.

Se dió cuenta de un telegrama del Ministro de Panamá que dice así: "Agradezco cordialmente honrosa designación; deseo completo éxito labores Congreso. — Méndez Pereira."

El Presidente señor Amunátegui indica que el señor Scroggie va a dar lectura a las conclusiones de la Sección de Medicina, leyendo previamente un proyecto del profesor Morquio, que propone como conclusión de este Congreso. En seguida se leyeron todas las demás conclusiones, que fueron aprobadas.

El Presidente señor Amunátegui hace presente que ha llegado a la Mesa una moción firmada por once de los países aquí representados, que proponen que la sede del próximo Congreso Panamericano del Niño, sea la ciudad de La Habana. Someto esta proposición a la consideración del Congreso (es recibida con grandes aplausos).

El señor Amunátegui (presidente). —Queda entonces designada la ciudad de La Habana como sede del próximo Congreso Panamericano del Niño.

DISCURSO DEL MINISTRO DE CUBA

El Dr. Vidal (delegado de Cuba). —Señor Presidente, señores delegados, hay deberes difíciles de cumplir, por que existen en algunos casos hasta el dolor físico o las amarguras de la hiel vertida en una alma coturbada, pero en cambio hay deberes gratísimos al espíritu y éste es uno de ellos, porque es un deber de gratitud y yo quiero expresar con mis palabras el agradecimiento que siento por haber sido designada La Habana como sede del próximo Congreso Panamericano del Niño. Sé que mis compañeros de legación abundan en mis propios sentimientos y sé también que en todo mi país esta designación habrá de producir una gran alegría, aún en los rincones más apartados de sus distintas regiones y en todos ellos ha de florecer con hermosos colores la flor de la gratitud, y cuyo perfume entregará mi país pedazos de su corazón en agradecimiento al alto honor que le habéis conferido.

Ayudáis con esto a una Nación joven, la más joven de América, con excepión de Panamá, que lucha desesperadamente por la reafirmación de su personalidad. Le dáis voces de aliento para seguir su senda de progreso, le tendéis vuestras manos cargadas con los frutos sazonados de la experiencia, para que ella pueda aprovecharlos, la mimáis, la exaltáis y ponéis en su frente un beso dulcísimo, símbolo de amor que significa dentro de la consanguinidad americana, lo más puro y hermoso que pudiera darse.

Yo imagino de mi patria como una joven gallarda, recordando los días tristes de su historia gloriosa, en que inclinaba su frente doliente, temerosa que su destino fuese fatal sin el logro de ninguna de sus aspiraciones, y hoy me parece que se presenta ante vosotros, gallarda y hermosa y hondamente conmovida, para expresaros con esa expresión de los sentimientos del alma que nublan los ojos, todo el agradecimiento que siento por el acto que habéis realizado, y que al fin se traduce en sus deseos de confirmación de su personalidad nacional.

Preparáos para el próximo Congreso del Niño, llevad con vosotros el vagaje de vuestra ciencia, y de vuestra experiencia, que Cuba os ha de recibir con los brazos abiertos y hemos de ofreceros la más amplia hospitalidad, y con ello no hará más que copiar el alto ejemplo de Chile, donde todos nos hemos sentido como en nuestra propia casa (grandes aplausos) y si no logramos igualarlos, ya que superarlos sería imposible, tened entendido que haremos el esfuerzo más considerable, para lograr vuestro aprecio.

Id a Cuba, entraréis a vuestra casa y ahí apoderaos de los sentimientos más bellos de nuestras almas y después cuando allí como aquí e termine como hoy el Congreso del Niño, podréis ir a vuestros países con el firme convencimiento, que habéis ayudado a un pueblo joven a subir a la escarpada cumbre, para llegar a una perfección mayor y que en el alma de los cubanos quedará grabada la gratitud más profunda (grandes aplausos).

Señor Amunátegui (presidente) —Queda clausurado el Congreso Pan-Americano del Niño.

Se levanta la sesión.

MOCION PARA DAR A LA HABANA EL V CONGRESO

El siguiente es el texto de la moción presentada respecto de la sede del próximo Congreso:

"Los delegados oficiales de las distintas Repúblicas panamericanas tienen el honor de proponer a la ciudad de La Habana, capital de la República como sede del V Congreso Panamericano del Niño.

Santiago, 7 de Octubre de 1924. —Samuel Mc Cune Lindsay.—A. Gubetich — Pedro Cianco. — Aurelio Martínez Mutis.— Luis Morquio. — B. Soria.— J. E. Lefevre. — G. Araos Alfaro.—O. de Oliveira.— Alfonso Romero.—N. Posse (delegado de Venezuela).— Tito Lisoni.— Dr. Scroggie.—C. P. Knight."

CONCLUSIONES ADOPTADAS POR EL CONGRESO

Damos en seguida algunas de las interesantes conclusiones adoptadas por el Congreso en su sesión de clausura de ayer:

SECCION LEGISLACION

Tema V.— Organización, funcionamiento y atribuciones de los tribunales para niños

El IV. Congreso Panamericano del Niño acuerda:

1.o Recomendar de un modo muy especial a los Gobiernos de los países representados en el Congreso, la creación y organización, en forma definitiva y estable, de Tribunales especiales que tengan por objeto el conocimiento de todas las causas en que intervengan niños, como autores o víctimas de actos, que cometidos por mayores, puedan constituir delitos o contravenciones a la ley.

La organización de estos Tribunales debe, en lo posible, contemplar las siguientes bases:

a) Tribunal compuesto de un solo juez, quien, más que un funcionario encargado de administrar justicia, ha de ser un amigo y consejero del niño, que trate por medios persuasivos de obtener su regeneración

b) Elección de los jueces para niños, entre las personas que se dediquen especialmente a la protección y amparo de la infancia abandonada y que hayan exteriorizado sus conocimientos en esta materia;

c) Audiencias secretas y sin publicidad de los fallos, con la sola asistencia del juez de niños, los inculpados, sus padres, parientes, el Defensor de Menores, los auxiliares del Tribunal y las personas que éste considere conveniente oir para el mejor éxito de su labor;

d) Procedimiento sencillo, desprovisto de todo trámite o formalidad inútil y enteramente distinto del usado con los delincuentes mayores.

e) Sanciones y medidas represivas de la delincuencia, entregadas al libre criterio del juez, de manera que este pueda juzgar el caso y no el delito.

2.o Declarar que es un hecho, del IV Congreso la abolición de la prisión preventiva para los menores y la implantación del sistema de la libertad vigilada, como medio, preventivo y represivo de la delincuencia precoz.

La libertad vigilada ha de basarse en los siguientes principios:

a) Debe ser decretada en todos los casos en que la familia del niño dé garantías de todo orden para la educación, guarda y vigilancia del niño;

b) El Tribunal para niños ejercerá su tutela por medio de delegados inspectores, o de establecimientos adecuados, que tendrán a su cargo el cuidado, y vigilancia de los niños sometidos a tal régimen;

c) Libertad absoluta para que el Tribunal, de acuerdo con los datos proporcionados por dichos delegados o establecimientos, fijen los detalles de la vigilancia y el plazo de su duración;

d) El Tribunal designará para delegados inspectores a personas de uno y otro sexo que dediquen al cuidado de la infancia y que mayores codiciones hayan demostrado para este objeto.

3.o Declarar que es una aspiración del Congreso el funcionamiento anexo a los Tribunales de Niños de institutos que colaboren a la acción del juez y la asesoren, mediante el examen médico psicológico del niño.

Tema IX.—Necesidad de atribuir a la madre la patria potestad.— Conclusiones

El IV Congreso Panamericano del Niño, invita a todos los países de América a uniformar sus legislaciones otorgando a la madre la patria potestad sobre sus hijos, en conformidad a las siguientes reglas generales:

1.o La patria potestad corresponde a la madre en las mismas condiciones que al padre, cuando este muriere natural, civil o presuntivamente, cuando estuviere ausente, cuando fuere puesto en interdicción o, cuando se declara judicialmente su inhabilidad física o moral.

La condena por delito es inhabilidad moral.

2.o La mujer divorciada por culpa del marido, tiene la patria potestad sobre los hijos que están a su cargo, según las reglas generales.

SOCIOLOGIA

Tema I.— Protección del Estado a los niños material y moralmente abandonados

Declara:

1.o Que los Estados americanos deben intensificar su acción en la represión de los delitos y de los vicios sociales (alcoholismo, seducción de menores) e intensificar sus esfuerzos pro educación primaria más amplia de niños y adultos.

2.o Que debe insistirse en la conclusión aprobada en el segundo Congreso en el sentido que, sin perjuicio de las soluciones particulares que cada problema requiera, todas las actividades en pro del mejoramiento del niño, deben concurrir a modificar el actual régimen social;

3.o Que se recomienda a los Estados americanos:

a) La dictación de leyes eficaces para fijar "la edad del consentimiento" y la investigación de la paternidad;

b) La reforma de las disposiciones legales pertinentes en el sentido de que la sola concepción de un hijo cree vínculos legales de los padres con respecto a ese hijo.

c) La aprobación de leyes que obliguen al padre del hijo nacido fuera de matrimonio a pagar una pensión a la madre desde los cinco meses antes del alumbramiento, hasta los 18 meses después, a subvenir a los gastos de mantención y enseñanza del hijo hasta que éste se encuentre en estado de ganarse la vida.

4.o Que como medidas de depuración, se recomienda la creación de un organismo nacional de protección a la infancia que cuente con sucursales en todas las distintas divisiones territoriales administrativas de cada país. Tal organismo tendría jurisdicción en todos los asuntos administrativos y legales en que sean parte los niños.

VI. TEMA — BIBLIOTECAS INFANTILES

El IV Congreso recomienda a los Gobiernos de los países concurrentes la conveniencia de que en todas las bibliotecas públicas exista siempre una sección para niños con un fondo de libros y estantes especialmente seleccionados y a cargo de una educacionista con vocación y preparación especial, debiendo prohibirse la entrada a esta sección de los niños menores de 15 a 16 años; propiciar el intercambio de la literatura infantil entre los diversos Estados americanos y recomendar a los autores de literatura infantil que dén a ésta una acentuada tendencia americanista.

Por lo que respecta a las obras complementarias de la escuela, recomienda a los países americanos la organización de servicios de protección al escolar primario por la continuidad de su acción y por las obras complementarias de la escuela que de ella se desprenden, como ser, cantinas escolares, escuelas coloniales, etc.

Sobre protección al escolar indigente, recomienda que la protección a éste se efectúe siempre que sea posible, en la forma de remuneración a pequeños trabajos realizados en la escuela.

TEMA VII. — DESORGANIZACION DE LA FAMILIA

El Congreso acuerda propiciar la promulgación de leyes tendientes a remediar las causas que producen la desorganización de la familia.

TEMA VIII. — REPRESION DE LA VAGANCIA Y MENDICIDAD INFANTILES

El Congreso declara que es obligación del Estado proveer a las necesidades del niño abandonado así a las de su desarrollo físico como a su educación y preparación profesional.

TEMA IX. — LUCHA CONTRA LA MISERIA

El IV Congreso declara que todos los Estados de América deben entregar en manos del Ministerio de Asistencia y Previsión Social el control de todas las instituciones de protección del niño indigente a fin de que todas se inspiren en un criterio científico que tienda a rehabilitar al ser humano, a enseñarle hábitos de trabajo, de higiene y de previsión que le permita bastarse así mismo y dignificar su condición.

Sobre mutualidad o cooperativas escolares, declara que debe auspiciarse ante los Gobiernos americanos la promulgación de leyes que hagan obligatoria la mutualidad o cooperativas en toda población escolar.

HIGIENE

TEMA VII. — ABASTECIMIENTO DE LECHE PARA LAS CIUDADES

Dada la trascendental importancia de la leche en la alimentación urbana, recomienda:

1.o Propender a mejorar la calidad original de la leche, mediante la selección de razas, la alimentación y la estabilización de las vacas.

2.o Establecer un control técnico, eficaz en los sitios de producción.

3.o Estimular la preparación y venta de leche especial para niños.

TEMA VIII. — HABITACIONES PARA OBREROS

1.o La habitación popular implica un problema que aún no se ha resuelto.

2.o El Estado debe resolver este problema a cualquier precio, considerándolo como un servicio público indispensable.

3.o Que para buscar soluciones adecuadas se impone la creación en todos los países de América del Ministerio de Higiene y Previsión Sociales.

4.o Que entre las medidas más adecuadas para llegar a soluciones prácticas se recomienda la ayuda por el Estado a la iniciativa particular mediante:

a) Préstamos por el Estado a bajo interés a las personas naturales o jurídicas que edifiquen casas para obreros que reunan un mínimum de condiciones higiénicas.

b) Garantía de un determinado interés a las empresas constructivas de habitaciones obreras.

c) Exención de impuestos a las habitaciones higiénicas para obreros.

5) Que preferentemente la ayuda fiscal sea para las sociedades que persiguen un objeto de bien público, particularmente aquellas que tienen por fin la protección a la infancia.

6.o Que en la ayuda fiscal se tome en cuenta principalmente a las familias numerosas, las cuales tienen derecho a ocupar casas en relación con el número de personas que componen la familia.

7.o Recomendar la fundación de colonias obreras en los alrededores de las ciudades, dotándolas de medios rápidos y económicos de trasportes.

8.o En orden al abaratamiento de la construcción, se recomienda la protección por el Estado a las empresas productoras de materiales y elementos de construcción que se sometan a determinados tipos y dimensiones, procurándose la formación en series de tipos estandarizados.

9.o Se recomienda la formación de sociedades de mujeres cuyo objeto será visitar las habitaciones obreras con el fin de educar el buen gusto y acertado empleo de las piezas, mobiliarios y utensilios domésticos.

10.o Intensificar la instrucción y hacerla práctica con el fin de aumentar la producción, disminuyéndose así la miseria, lo cual reducirá considerablemente el problema de la habitación obrera, encontrándose en el propio obrero educado el mejor colaborador.

TEMA X. — ATENCION AL NIÑO ENFERMO

El IV Congreso Pan-Americano del Niño acuerda:

1.o Recomendar las normas fundamentales de los dispensarios y hospitales para niños, presentadas a la Sección de Higiene del Congreso.

2.o La institución de enfermeras especializadas en puericultura para asistir y educar al niño y su familia.

3.o Insistir en la necesidad de entretenimiento para los niños hospitalizados como medida terapéutica y económica.

4.o Propender a la creación de un cuerpo de inspectores técnicos, siempre que se trate de vigilar la crianza de lactantes a domicilio.

MEDICINA

TEMA II. — TUBERCULOSIS

El 4.o Congreso Pan-Americano del Niño recomienda la creación de servicios fisio-terapéuticos anexos a los hospitales o clínicas infantiles y en los cuales, se utilicen todos los medios físicos y mecanoterápicos de que actualmente se disponen. Estos servicios deberán ser dirigidos por pediatrías u otras personas que tengan con la pediatría el contacto suficiente para poder apreciar con espíritu de especialista los fenómenos.

Igual control médico especializado deberá ejercer sobre la educación física de los niños y en especial de los escolares, ya sea fijando su capacidad para los ejercicios, ya la naturaleza de éstos, según la constitución orgánica de cada cual.

TEMA X. — AFECCIONES VIAS RESPIRATORIAS

El IV Congreso Pan-Americano del Niño, en vista de la influencia perniciosa de las afecciones de las vías respiratorias superiores sobre el desarrollo de los niños, recomienda la creación de servicios de otorino-laringología, anexos a los servicios sanitarios escolares y la enseñanza de los maestros en lo que se refiere al reconocimiento de las anomalías respiratorias y auditivas de los educandos.

QUININA EN FORMA SUPERIOR, NO AFECTA LA CABEZA

Por motivo de su efecto tónico laxante, el LAXATIVO BROMO QUININA es superior a la Quinina ordinaria. No produce nerviosidad ni malestar en la cabeza. Ténganse en cuenta que sólo hay un BROMO QUININA. La firma de E. W. GROVE, va en cada cajita.

HACIENDA
San Luis de Huilio

Por acuerdo de los herederos de don Luis Leiva, se vende esta valiosa hacienda en un solo cuerpo de 6,000 hectáreas, o en 3 hijuelas desde 4000 a 1,000 hectáreas más o menos.

Dista doce kilómetros de la Estación de Freire, departamento de Temuco; buen camino, aún en el invierno. Tiene buenos cierros, suelos muy pastosos y aptos para toda clase de siembras y cultivos.

Títulos en la Caja de Crédito Hipotecario.

Antecedentes y pormenores en Freire, proporcionará el albacea, señor Juan E. Staeding, y en Santiago, el abogado don Manuel Antonio Valle. Huérfanos 1376, de 10 a 11 A. M. y de 4 a 6 P. M.

MAÑANA LUNES

Principiaremos la venta de muchas novedades de Verano que llamarán la atención por su variedad, como por sus precios muy baratos, que regirán desde el principio de la temporada Entre miles de estilos, todos nuevos, ofrecemos:

JERSEY chiné de hilo, colores muy bonitos, a	$ 8.90
CREPE marrocain "Sydney", fondo blanco listas bordadas, a	$ 5.50
CREPE "Uriage" fondo blanco, dibujo bordado, a	$ 5.00
REJILLA "Palermo", blanco, lista de color, a	$ 6.00
BROCHE "Calcutta" jacquard de hilo, a	$ 4.80
FOULARDS egipcios y velos de hilo, maillas, crespones, muselinas, esponjas, etc., etc., desde lo más económico hasta lo más fino.	

SECCION LANAS

SALDAREMOS mañana varias clases especiales para batas y trajes sastres.	
GABARDINAS estampadas en un lindo surtido de colores unidos, a	$ 18.00
POPELINAS 10 colores de moda, rebajados, como gran réclame, de $ 22 a	$ 16.00

POPELINAS ondulées, calidad superior inglesa, sólo en fresa y perla, saldo a $ 20 su valor es, el mt., de	$ 35.00
UN SURTIDO de Gabardinas lisas en 130 cm., en 6 colores de verano, como ser: coral, terracota, pan quemado, azulino, cáscara, gris y café. Saldaremos por no haber surtido completo, a	$ 13.00
EN CREPES marrocain de lana, la Casa ofrece el mejor surtido en plaza: 50 colores diferentes en los tonos más de moda. Precios $ 11, $ 14	$ 16.00

CASIMIRES

Gran réclame en la sección paños y Casimires

LINDAS fantasías, marrón, azul, plomo, gris, con listas de color, surtido especial, a	$ 32.00
OTRO lote de 8 colores en tonos oscuros y de 1/2 estación, artículo de pura lana, a	$ 26.00
300 METROS de casimires torcidos de pura lana, colores de muy buen gusto, 6 dibujos diferentes, a	$ 26.00
CASIMIR Belga muy torcido, en lindas disposiciones, muy recomendable, como gran réclame, a	$ 22.00

SECCION SEDERIAS

Rogamos a las señoras visitar este departamento, que ha recibido lo más elegante en Crepé de Chine, marrocain, jersey, radium, alpaca, etc., etc., en colores unidos como estampados, de todos dibujos y colores.

Lindas novedades en fondos blancos con impresiones negras.

EL GRAN DEPOSITO DE BANDERA ESQ. ROSAS
CASA EMILIO DELPORTE Y Cía.

INFORMACIONES CABLEGRAFICAS DEL EXTERIOR

DE NUESTROS CORRESPONSALES ESPECIALES VIA EASTERN Y ALL AMERICA CABLES INC. Y DE "THE UNITED PRESS". LOS ORIGINALES DE TODOS LOS CABLEGRAMAS QUE SE INSERTAN EN ESTA SECCION ESTAN A DISPOSICION DEL PUBLICO EN ESTA IMPRENTA

El 55.o Aniversario de "La Prensa" de Buenos Aires

El primer rotativo argentino publica un suelto, en el que hace una profesión de fe periodística

(Correspondencia cablegráfica de Luis María Alvarez, especial para "La Nación")

BUENOS AIRES, 18. — Hoy día es de fiesta para el periodismo nacional. "La Prensa" cumple 55 años de vida. Todos los diarios dedican estensos y sinceros elogios al primer órgano periodístico argentino.

Con tan fausto motivo en su edición de hoy, "La Prensa" hace una profesión de fé periodística.

Al efecto, en un suelto dice, entre otras cosas: "Muchas dificultades están vencidas, quedan, en el largo camino recorrido, el recuerdo de esas dificultades. Las luchas, que a menudo fué necesario librar y vencer podrían habernos dejado amarguras por la incongruencia que no pocos hombres revelaron ante nuestra propaganda civilizadora, pero por sobre los hombres, sobre las situaciones circunstanciales se impusieron, como necesariamente tenía que ocurrir, el principio jurídico, la norma administrativa, la razón abonada por la conveniencia pública, agitadas desde nuestras columnas no para satisfacer las vanidades ni para mover fáciles aplausos, sino para asegurar el desenvolvimiento de la nación, en el fiel ejercicio de sus deberes".

"Aquellos recuerdos tienen para nosotros el valor de los mejores estímulos y son gratos para el espíritu. Corresponde decir, empero, que la misión del periodismo no fué siempre debidamente apreciada con honor".

"Esta profesión se impone a las masas partidarias y a los gobiernos, más a los segundos que a las primeras, porque quisieron ver, en diversas ocasiones, en los diarios, elementos interesados, cuya inspiración fundamental sería la censura ciega".

"Esta es la hora de reafirmar el rechazo absoluto de tales creencias absurdas. No importa que ellas no se pronuncien en la actualidad por imposición de principios, porque conviene repetirlo para que se comprenda bien, que es la verdad la que debe ser alcanzada por todos, sin discrepancias ni reservas mentales".

"Debemos decir una vez más, en cuanto con nosotros rece, que "La Prensa" realiza una función social, ética y política, limpia de todo interés, que no sea el del honor y la grandeza de la nación, como cuadra a los órganos de opinión, fundados para llenar propósitos de cultura".

"Es lójico que los diarios, como el maestro, sea según los tiempos, más lo que censure, que lo que aplauda, por la sencilla razón de que el error es el que predomina y deber de los órganos periodístico es señalarlo para que las costumbres y procedimientos no salgan, por ninguna razón, del cauce regular del orden. Pero ello no puede significar que nuestras páginas son una demostración indudable de que los diarios viven sólo para la censura, sino también para promover, como la promueven, todas las manifestaciones de progreso y las más nobles iniciativas de bien público." —ALVAREZ (Especial.)

JAPON

Zanni trata de continuar su raid mundial

LONDRES, 18. — Comunican de Tokio que Murshy se dirigirá a Kobe el domingo, a fin de obtener el concurso de los tres barcos que se necesitan para que patrullen el recorrido que Zanni deberá hacer a través del Pacífico.

Las compañías de seguros vacilan ante la proposición de asegurar a los pilotos, ya que la estación, por estar demasiado avanzada, hace verdaderamente peligrosa la travesía.

Se cree difícil que Zanni pueda continuar en Tokio para recibir los numerosísimos agasajos de que ha sido objeto, tanto de parte del Gobierno como de la sociedad y las instituciones nacionales.—(U. P.)

TOKIO, 18.— **El Gabinete resolvió disminuir los gastos** del Estado en doscientos diez millones de yens.

Corresponden 81.500,000 yens de economía al Ministerio de Guerra, 18.500,000 yens al Ministerio de Marina y 35.000,000 de yens al Ministerio del Interior.—(Especial).

LA CLAUSURA DEL CONGRESO MEDICO DE SEVILLA

Reviste los caracteres de un brillante acto de confraternidad y de hispanoamericanismo

(Correspondencia cablegráfica de Rafael Morayta, especial para "La Nación")

SEVILLA 18. — El ex-Ministro Jimeno, elogia a los delegados argentinos y portugueses, al Congreso Médico de esta ciudad.

Dijo que Cervantes y Camoens se habrán dado la mano en el templo de la inmortalidad y que América, es el único continente donde el español no se siente extranjero. Entona un canto a América, a la mujer americana y a las glorias españolas, terminando con un saludo cordial a los compañeros que han abandonado sus hogares para aprender a encumbrarse, siendo así más útiles para la patria.

El Alcalde Vamíquez Armero agradece la distinción que se le ha hecho a Sevilla, de tener la honra de cob[illegible] a hombres de ciencia y fama [illegible], para celebrar una asamblea médica de tan excepcional importancia.

"Sevilla, — dice, — sabrá corresponder y agradecer, guardando tan perenne y gratísima memoria del acto celebrado".

Lamenta que el tiempo no corresponda a esta fama de Sevilla. Agradece en nombre de la capital la visita de los señores congresales, blindando por el rey, los infantes, los jefes de Estado de América y Portugal, y por Sevilla, reina de Andalucía, tierra de María Santísima. El alcalde fué calurosamente ovacionado.

El Infante don Carlos, resume sus discursos diciendo que la incomparable Sevilla agradece la satisfacción que se le ha proporcionado de hospitalizar a tantos hombres de ciencia. Les dirige un saludo de despedida, a nombre del rey, y termina:

"Réstame decir que hago votos sinceros para que el caudal de ciencia y experiencias, que aportáis al Congreso Médico, repercuta en beneficio de la humanidad. En nombre de la infanta Luisa, levanto mi copa para que se obtengan felices resultados y se estrechen los lazos de fraternidad que unen a España con las representaciones de origen ibérico, enviando un afectuoso saludo a vuestros jefes de Estados".

El discurso se oyó de pie, siendo aplaudido por los concurrentes. El acto fué brillantísimo. — (U. P.)

SEVILLA 18. — En la caseta del Círculo de Labradores se celebró el banquete de gala en honor de los congresales médicos. Ocuparon la mesa presidencial los infantes Carlos y Luisa, y su hija Isabel, Recasens, presidente del Congreso, Francos Rodríguez, Jimeno, Arce, los directores de sanidad interior y exterior, el Gobernador, el Alcalde, el presidente de la Diputación, los representantes de las Repúblicas americanas con sus esposas y las autoridades.

La caseta estaba adornada con farolillos a la veneciana, con papeles, imitando mantones de Manila. Al servirse los postres, se inició el brindis de Recasens, para ofrecer el banquete a sus colegas portugueses y americanos, anunciando que pronto llevarán a los españoles de América y Portugal, el fruto de los trabajos desarrollados en el actual Congreso.

Agregó:

"Es inexacto que España sea un país atrasado porque se trabaja, se estudia y se piensa, y espera que se convierta en realidad el propósito de que dentro de dos añ celebre el próximo Congreso dico en la República argen donde, llevaremos los espa nuestros conocimientos y donde mos a recoger las enseñanzas de países hermanos".

Contestó el discurso de miento, en primer lugar, el sentante del Portugal, quien nunció frases de elogios para paña, y para los españoles, seguida, el representante de gentina, doctor Ceballos, empezó entonando un himno honor de España, ensalzando hombres de ciencias y a colaboran por la humanidad los laboratorios.

Dijo que el progreso tendrá que descansar en la dadera ciencia. Aludió a los tenares de millones de hombres habla española, que tienen lo de cultura, de estudiar aprender para marchar a la guardia de la civilización.

"Nosotros, — dice, — es que necesitamos de vosotros vuestra cultura, de vuestra ría, pero también vosotros deréis de nuestra sencillez. paña necesitamos muchas pero nosotros aportaremos señanzas de aquellas pampas aquellas tierras".

"Ahora mismo, — añade, — leen en América vuestros trab se sabe allí la labor que este Congreso, siendo éste el dero camino para el engran miento de España".

Terminó brindando por la dre patria, por el rey y por la tria común de todos. En su puso Ceballos su alma de dero español. Fué caluros aplaudido — **MORAYTA** — (U.

Los funerales de Anatole France

Más de cien mil personas presencian el desfile del cortejo, en que figuraba el ex - Premier M. Caillaux. — Cerca de mil obreros, con seis banderas rojas, acompañaron los restos.

PARIS, 18.—Una inmensa muchedumbre, que puede calcularse en cerca de doscientas mil personas, presenció, con una extraña mezcla de sentimientos de reverencia para la personalidad de Anatole France y de curiosidad por ver al desterrado M. Caillaux, el cortejo de unas diez mil personas que, a los solemnes acordes de la Marcha Fúnebre de Chopin, desfiló por la Plaza de la Concordia y Campos Elíseos.

El público demostraba un hondo interés por M. Caillaux que siguió los restos, a pie y con la cabeza descubierta, inmediatamente después de los miembros de la familia del escritor.

Un hecho notable en la ceremonia fué la presencia de seis banderas rojas, llevadas por los representantes de la Confederación General del Trabajo, como también por un millar de obreros.

Detrás del carro que llevaba la urna, seguían tres carrozas, con sus caballos cubiertos de paños plateados, completamente llenos de flores.

El cortejo pasó por la Plaza de la Estrella cuando ya disminuía la luz y era casi de noche cuando llegó al Cementerio, donde centenares de personas desfilaron ante la sepultura [illegible] flores sobre la urna.—(U. P.)

PARIS, 18.—En el Quai Malaquai, drapeado de púrpura y sobre un catafalco igualmente cubierto por un paño de púrpura, fué colocada la urna que contenía los restos de Anatole France.

A pesar de la voluntad del escritor, la urna desaparecía bajo montones de flores, mientras que, en sus cuatro esquinas, antorchas en forma de braseros despedían el aire nubes de humo de incienso.

Varios oradores hicieron uso de la palabra y destacamentos militares rindieron los honores, en presencia del desterrado ex-Premier M. Caillaux, quien despertó mucha curiosidad en el público, al tomar asiento junto a la delegación parlamentaria.—(U. P.)

PARIS 18. Se ha dado comienzo en la mañana de hoy a las severas ceremonias de los funerales de Anatole France.

El homenaje al escritor ha constituído la mas grande demostración hecha a una figura literaria desde la muerte de Víctor Hugo, con la sola diferencia de la supresión de los servicios religiosos.

La ceremonia ha tenido un carácter en sobremanera impresionante y desde que se tributaron los funerales nacionales a Sarah Bernhardt no se había efectuado una demostración semejante más solemne, tanto de parte del Gobierno como del pueblo de todas las clases sociales.

Desde el Presidente de la República, M. Doumergue, acompañado de los ministros, parlamentarios, municipales y diplomáticos, hasta los modestos delegados de las corporaciones obreras, de los barrios industriales, y dotándose además un sinnúmero de representantes de los partidos políticos y otras instituciones, se congregaron durante algunas horas para asistir a la última ceremonia en honor del ilustre escritor.

La ceremonia fué de una extraordinaria simplicidad. El ataúd fué colocado en un catafalco levantado en plena calle, al frente del Instituto de Francia, al lado de la estatua de Voltaire, y a pocos metros de la casa donde nació Anatole France. Allí se pronunciaron los discursos fúnebres.

La banda de la Garde Republicaine concluyó el acto ejecutando la Marcha Heróica de Saint-Saens, después de lo cual, bajo la atmósfera gris de un día otoñal se comenzó la solemne e impresionante procesión de miles de personas que pasaban al lado del ataúd de France, siguiendo a través de los Campos Elíseos hacia la Avenida de Neully, con sus sombreros quitados, y haciendo la señal de la cruz, a pesar de las disposiciones a-religiosas de Anatole France.

M. Painlevé, Presidente de la Cámara de Diputados, pronunció un elocuente elogio literario de la personalidad de France, en el que se refiere a la independencia de espíritu del escritor muerto, citando en prueba de ello, el caso Dreyfus, en que tuvo tan importante participación.

Painlevé dijo que el escritor francés era un producto de la civilización latina, y no solamente un representante del genio francés, agregando que el nivel de la inteligencia humana, había descendido la noche de la muerte de Anatole France.— O'Brien. (U. P.)

SEÑORA: LOS ARTEFACTOS ELECTRICOS PARA USOS DOMESTICOS PROPORCIONAN MUCHAS COMODIDADES Y ELIMINAN TODAS LAS MOLESTIAS

NOSOTROS LE OFRECEMOS DE ACREDITADAS MARCAS

Planchas eléctricas de todos tamaños,
Tostadores para pan,
Anafes, Teteras, Cafeteras,
Motorcitos para máquinas de coser
Batidores para bebidas
Calentadores de inmersión
Calentadores para la cama

Y una cantidad de otros aparatitos que usted puede ver en nuestro Departamento de Electricidad. Precios muy ventajosos.

MORRISON & CO - SANTIAGO

FRANCIA

PARIS, 18.—**El Agente General de Reparaciones**, Mr. Gilbert, ha llegado a esta capital.—(U. P.)

Los cambios en la diplomacia

PARIS, 18. — Han sido confirmados, en forma semi oficial, todos los cambios en la representación diplomática francesa en el exterior, con excepción de la partida de M. Herbette a Moscow, respecto de la cual reinan algunas dudas.

Se ha sabido que la razón principal del retiro de M. Jusserand es la creencia de que los nuevos acontecimientos necesitan nuevos hombres. M. Jusserand lleva 21 años de servicios en Washington y su labor ha sido siempre muy elogiada en el Quay D'Orsay.

Se considera que M. Daeschner que lo reemplazará y M. Fleuriau, que irá a Londres, son los más capacitados para desempeñar esos cargos.

Los nombramientos serán anunciados oficialmente en cuanto se tenga aviso de las potencias interesadas, que los embajadores propuestos son personas gratas. — (U. P.)

PARIS, 18. — **Se informa de Nancy** que el Consejo de Guerra reunido en esa ciudad condenó a muerte a siete oficiales alemanes acusados de haber cometido durante la guerra atentados contra los residentes civiles de una aldea de Lorena.

Estos oficiales son: el general Clausz, comandante de una brigada de infantería, el general von Berrer, comandante de una división, el capitán Guichard, el coronel Hucks, el capitán Fritz, el teniente Schrade y el sargento Sennen. — (U. P.

Don Arturo Alessandri en Boulogne

LONDRES, 18. — Comunican de Baulogne-sur-Mer que el Presidente Alessandri llegó a dicho puerto, donde declaró que visitaría París e Italia.—(U. P.)

BOULOGNE-SUR-MER, 18. — **El Congreso radical** decidió la fundación de una internacional radical-socialista, admitiendo a las mujeres en el partido.

M. Ripault expuso el programa político exterior y criticó la campaña de la oposición contra el Gobierno.

El Congreso aprobó una moción de felicitación a los delegados que, en Ginebra, hicieron tanto en bien de la civilización y de la humanidad, dirigiendo, especialmente esa felicitación a M. Herriot. — (U. P.)

INFORMACIONES COMERCIALES POR CABLE

El cobre

NUEVA YORK 18. — El cobre se cotizó hoy a razón de 13.125 dólares las cien libras para pago al contado. — (U. P.)

El estaño

NUEVA YORK 18. — El estaño se cotizó hoy a razón de 49.75 dólares las cien libras para pago al contado. — (U. P.)

El precio del trigo

CHICAGO 18. — El trigo se cotizó hoy en la siguiente forma:

Para entrega en Noviembre, 150 un cuarto centavos oro el bushel.

Para entrega en Diciembre, 152 un cuarto centavos oro el bushel.

Para entrega en Enero, 134 1|4 centavos oro el bushel. —(U. P.)

El precio del maíz

CHICAGO 18. — El maíz se cotizó hoy en la siguiente forma:

Para entrega en Noviembre, 109 tres octavos centavos oro el bushel.

Para entrega en Diciembre, 111 un cuarto centavos oro el bushel.

Para entrega en Enero, 111 5|8 centavos oro el bushel. —(U. P.)

El precio de la avena

CHICAGO 18. — La avena se cotizó hoy en la siguiente forma:

Para entrega en Noviembre, 53 tres cuartos centavos oro el bushel.

Para entrega en Diciembre, 60 un octavo centavos oro el bushel.

Para entrega en Enero, 55 3|8 centavos oro el bushel. — (U. P.)

Los cambios

NUEVA YORK 18. — Se han fijado hoy los siguientes tipos de cambio:

Gran Bretaña, 4.48 7|8 dólares por libra esterlina.

Francia, 5.23 centavos oro por franco.

Bélgica, 4.35 centavos por franco.

Alemania, 23.85 centavos oro por rentenmark.

Suiza, 19.30 centavos oro por franco.

España, 13.40 centavos oro lira.

Italia, 4.80 centavos oro

Argentina, 36.97 centavos por nacional.

Chile, 11.15 centavos oro so.

Japón, 38.50 centavos oro yen. — (U. P.)

COTIZACIONES DE LAS ACCIONES SALITRERAS

LONDRES, 18. — Las acc de compañías salitreras de Chi cotizan en la siguiente form

Angela, 54 chelines.
Alianza, 485 chelines.
New Paccha, 29 chelines.
Nueva Tamarugal, 68 chelines.
Pan de Azúcar, 58 chelines.
Rosario, 36 chelines.
Salar del Carmen, 79 chelines.
Santa Catalina, 39 chelines.
Tarapacá y Tocopilla, 17 1|4 chelines.
Londres, 69 3|4 chelines.
Aguas Blancas, 37 3|4 chelines.
Anglo Chilena, 68 3|4 chelines.
Lautaro, 160 1|4 chelines.
Liverpool, 77 1|2 chelines.
Santiago, 71 1|2 chelines. — (U. P.).

EL PODER DE ABSORCION DEL MERCADO DE NUEVA YORK

Fuera del empréstito alemán, han sido colocados en la semana bonos por valor de treinta millones de dólares. — Mejora la situación agrícola, lo mismo que la industrial.

(Correspondencia cablegráfica de Kuhns, especial para "La Nación")

NUEVA YORK, 18. — Los financistas de Wall Street hacen notar que la venta de bonos por valor de treinta millones de dólares, fuera del empréstito alemán, en la pasada semana, indica la extraordinaria capacidad de absorción del mercado de descuento de Nueva York.

Hablan además de próximas sumas que se entergarán a Francia y Bélgica declarando que, posiblemente en un mes o cinco semanas serán lanzados esos empréstitos en que figurarán dos emisiones para los ferrocarriles franceses.

Las fluctuaciones del mercado y la facilidad para conseguir dinero que continúan caracterizando la situación financiera son atribuidas a muchas razones, citándose entre ellas las incertidumbres e incógnitas de la elección pero la tendencia de las acciones a bajar, que se ha observado durante toda la semana, se debe probablemente a que el mercado había subido demasiado y trata ahora de reajustarse.

La situación agrícola es buena; con el tiempo favorable y el trigo manteniéndose a un precio alto, alrededor de un dólar y medio por bushel, los hacendados ven asegurada la prosperidad durante el invierno.

Las cotizaciones del algodón han reaccionado al tenerse noticias de mejores cosechas pero siempre ofrecen buenos precios a los cultivadores, permitiendo al mismo tiempo a los industriales hacer su negocio.

Las noticias industriales son alentadoras, pues las industrias, en general, están trabajando a sesenta o setenta por ciento de su capacidad.

Los cambios suramericanos siempre irregulares y los europeos solamente han sido ligeramente afectados por el empréstito a Alemania.

El adelanto de libras esterlinas, realizado el lunes, ha hecho revivir la discusión de las posibilidades de volver a los pagos en oro en Inglaterra, y el cambio sobre Londres está nuevamente muy próximo a la par. —**Kuhns.**

SUIZA

Convocación al Conse de la Liga

GINEBRA, 18.— El delegad Bélgica, M. Hymans, ha conv do a una sesión especial al C sejo de la Liga, para que se el veintisiete de Octubre en selas. — (U. P.)

RUSIA

Constitución de la República soviética de Moldavia

MOSCOW, 18. — El Poder cutivo ukraniano, resolvió que constituyera una república tica autónoma en Moldavia P).

MOSCOW, 18. — Tchitche **dirigiéndose al Comité Ejecutivo** del Soviet de todas Rusias, predijo que muy quedarían reanudadas las nes franco-rusas y anunció, más, que en caso de tener las negociaciones entabladas el Japón, se encararía también posibilidad de reanudar rela diplomáticas con ese país.

Agregó que era indudable los intereses nipones presion Gobierno para que pida conc nes petrolíferas y carboneras Saghalen y manifestó que, sin mayoría, como resultado de próximas elecciones, los labor británicos reforzarían su posic

Desmintió la existencia de Tratado secreto militar entre sia y Hungría.—(U. P.)

MARRUECOS

MADRID, 18.—**Un comunicado oficial de Marruecos**, advierte que en la zona occidental se evacuó la posición de Siduana, después de ligeras escaramuzas. Una columna de Laracha causó muchas bajas a los contingentes de Beni Aros, Beni Ider y del bey Enin. —(U. P.)

MADRID, 18. — **Se elogia a los** marinos y aviadores que participaron en la reciente hazaña de la costa africana. Se le ordenó a una escuadrilla que recorriera la costa de Dasta y Gomara y demolieran las posiciones evacuadas en Tigeisas.

Una de las máquinas ocupada por un alferez de navío, sufrió un desperfecto en el motor cuando volaba sobre Tigeisas y cayó al mar cerca de la costa. Desde la playa los moros rompieron el fuego e intentaron lanzar un cárabo para apoderarse del aparato. Sus tripulantes se defendieron con sus ametralladoras, mientras recibieron auxilios. El teniente Varas fué muerto y el avión acribillado a balazos. — (U. P.)

MELILLA, 18. — **En las proximidades de Tetuán** se celebró la romería anual al morgito de Sidnali, a la que asistieron más de tres mil indígenas. Se les obsequió con buena comida y el comandante Fortea les habló exhortándolos a perseverar en su amor a la nación protectora. Contestó Abd-el-Kader.

En seguida procedieron a hacer sus ofrendas. — (U. P.)

MELILLA, 18. — **En las guarniciones de Tizza Azza**, Valenzuela dispersó a un grupo que hostilizaba.

Se activan los trabajos para el emplazamiento de una batería de gran alcance en la meseta de Taxuda. — (U. P.)

CEUTA, 18. — **Han partido a Madrid** los generales del Directorio: Muslera, Rodríguez y Pedre. —(U. P.)

CEUTA, 18. — **Jordana continúa con Primo de Rivera.** — (U. P.)

AUTOMOVIL.
AUSTRO DAIMLER

IMPORTADORES:

Garage AUSTRO - DAIMLER

WEBER & Cía.

SANTIAGO
DELICIAS N.o 1751
Teléfono Inglés 2321
Tel. Nacional 131

VALPARAISO
Av. P. MONTT N.o 463
Teléfono Inglés 2584
Casilla 896

DESDE $ 110

Trajes de casimir a medida.
$ 65 pantalón fantasía, lana pura, desde
HECHURAS $ 60
SASTRERIA
EL PRECIO FIJO
Alameda 2675, casi esq. Sotomayor
Nota.—Se entregan trajes pagando con facilidades, sin recargo de precio. Pase a consultar

EN AVENIDA MIGUEL CLARO

Próxima a Avenida Providencia

Vendo lindos chalets, dos pisos, muy bien construídos.
Toda clase comodidades.
Facilidades de pago.

Precio ocasión! 55,000 y 70,000 pesos

ORDENES PARA VISITARLOS

HUERFANOS 1153

JOSE LUIS SILVA

¡QUÉ RICO..! CIGARRILLOS
HABANITOS
GUE

INFORMACIONES CABLEGRAFICAS DEL EXTERIOR

DE NUESTROS CORRESPONSALES ESPECIALES VIA EASTERN Y ALL AMERICA CABLES INC. Y DE "THE UNITED PRESS". LOS ORIGINALES DE TODOS LOS CABLEGRAMAS QUE SE INSERTAN EN ESTA SECCION ESTAN A DISPOSICION DEL PUBLICO EN ESTA IMPRENTA

Los footballistas chilenos en Montevideo

Preparándose para la gran justa internacional de hoy. — Predicciones de la prensa bonaerense.—El viaje de los jugadores paraguayos a Chile.

BUENOS AIRES 18. — Los diarios se ocupan de preferencia del encuentro de football de mañana, en Montevideo, entre chilenos y uruguayos. Se elogia la actitud franca del cuadro chileno que va a medirse con los campeones olímpicos.

Uno de los periódicos de esta capital afirma que la lucha será reñidísima, dado el entrenamiento de los chilenos, cuya actuación quizá ofrezca más de una sorpresa inesperada a los uruguayos.

"La Razón", dice que el match se reservaría a la potencialidad de uno de los equipos. Respecto del chileno, si nos atuviéramos a la actuación de la representación transandina en los certámenes anteriores, por la Copa América, no sería aventurado vaticinar su derrota, pero se ha hecho tan elogiosos comentarios acerca del conjunto formado para esta nueva oportunidad, que el interés ha ido creciendo en torno de la verdad, y pueden encerrar consecuencias que traerían aparejadas la excelencia de su juego frente a los poderosos rivales.

El diario "Crítica", afirma que este cuadro chileno es inferior al que nos visitara anteriormente y, agrega, que los jugadores no los convencerá.

Otros diarios aseguran la importancia del encuentro.

Lo cierto es que en Buenos Aires el partido ha despertado grande interés entre los aficionados. — **ALVAREZ. — (Especial).**

MONTEVIDEO 18. — El corresponsal de la "United Press", entrevistó al señor Aurelio Domínguez, capitán del cuadro chileno, que jugará mañana con el cuadro olímpico Uruguayo.

Dijo:

"Nos esforzaremos por satisfacer al público, a pesar del escaso descanso que hemos tenido".

"Creo que el cuadro es superior al presentado en los campeonatos anteriores, a pesar de que no pudieron venir jugadores como Manuel Ramírez, del Canto, Teuche y Horacio Muñoz, los cuales le habrían dado mucho más eficiencia".

El zaguero Ernst declaró:

"Jugaremos con todo entusiasmo, pero como el football ofrece tantas sorpresas, no puedo anticipar juicios, aunque reconozco la potencialidad del adversario".

El delantero Molina manifestó:

"Los chilenos consideramos a los uruguayos como maestros y no poseemos su experiencia; si perdimos, no será por un score muy elevado".

Arellano y Olguín están de acuerdo en que el cuadro chileno hará una mejor performance que en los torneos anteriores. —(U. P.)

MONTEVIDEO, 18. — Hoy llegaron los delegados chilenos señores Carlos Cariola, Guillermo Palacios Bate y el árbitro de la delegación, Parodi, los que fueron objeto de una calurosa recepción.

La única diversión de la delegación chilena fué su concurrencia, anoche, a una función teatral.

La lluvia de ayer impidió a los jugadores entrenarse. Esta mañana practicaron veinte minutos en la cancha chica del Parque Central. Los delanteros jugaron contra la defensa, realizando entusiastas combinaciones.

Todos los jugadores se hallan en perfecto estado de salud, con excepción de Zamora, que se cura una pequeña lesión.

Para el partido de mañana contra los uruguayos, la delegación chilena ha propuesto como referée al argentino Servando Pérez, mientras los uruguayos han insinuado al paraguayo Jara. — (U. P.)

MONTEVIDEO, 18. —Ha producido excelente impresión en los círculos deportivos, la actitud de la delegación chilena de jugar inmediatamente después de su reciente llegada, midiéndose con uno de los más poderosos rivales. De esta manera han favorecido el desarrollo del campeonato.

El diario "El Plata" hace destacar el simpático gesto, que mucho prestigia a la embajada chilena. La presencia de numerosos jugadores chilenos que por primera vez participan en competencias internacionales, es un motivo de satisfacción para los aficionados.

El jefe de la delegación chilena, señor Carlos Fanta, entabló, con éxito, negociaciones con la delegación paraguaya, para que el cuadro internacional de Paraguay visite próximamente Chile. Estas negociaciones dieron margen para que se hicieran comentarios tendenciosos sobre un supuesto profesionalismo, pero el señor Fanta desmintió categóricamente tales aseveraciones, ya que consta a los dirigentes uruguayos y argentinos el espíritu de la negociación entablada, sobre el viaje a Chile de los paraguayos.—(U. P.)

CHINA

SHANGHAI, 18.—La batida de las tropas de Chekiang continúa en forma lenta.

Las aldeas de Nanziang y Woo-Sung han sido incendiadas y ha habido saqueos en los suburbios de Shanghai.

Sun-Chuang-Fan, que gobierna la ciudad, ofrece a cada soldado diez dólares y facilidades de transporte para regresar a su hogar.

Se ha permitido esta tarde a los marineros americanos abandonar las armas y se cree que el crucero "Hurón" zarpará el Lunes para Chefoo.—(U. P.)

PORTUGAL

LISBOA 18. —**Avisan de Covilhao**, que se ha descargado una gran tormenta, que ha causado destrozos de todo orden en los campos vecinos.

A consecuencia de la tempestad, han perecido numerosos animales, y la tormenta eléctrica dió muerte a tres personas. — (U. P.)

ESPAÑA

MADRID, 18. — **Continúan los temporales** en Málaga, Murcia, Almería y Valencia. Los ríos se han desbordado y han causado enormes destrozos en los campos y viñedos.— (U. P.)

MADRID, 18.—**Se estudia la posibilidad** de un viaje a América de la portentosa banda municipal.

"El Liberal" considera que es una admirable iniciativa de la banda madrileña y que en América sería admirada.

El Alcalde está dispuesto a apoyar la realización del viaje.— (U. P.)

TURQUIA

CONSTANTINOPLA, 18. — **En sesión especial de la Asamblea** Nacional, Ismet Bajá inculpó a Inglaterra de haber invadido a Turquía y de estar armando a los asirios.

Además pidió que se le concedieran plenos poderes para conjurar la crisis. — (U. P.)

Gran
LIQUIDACION
DE
Esponjas
DESDE
PESOS 3 METRO
de un metro de ancho veinte calidades, gustos preciosos
DESDE
PESOS 3 METRO
Trueba Villa y Cía.
Bandera 702
ESQUINA DE ROSAS

Los partidos británicos presentan sus candidatos

En varios distritos, conservadores y liberales irán unidos a las urnas. — Por primera vez en sus treinta y un años de existencia, el Partido Laborista afronta una elección manteniéndose a la defensiva.

LONDRES, 18.—Los laboristas, nueve días anto de la elección, se encuentran con que tendrán que luchar con 48 adversarios más que en la precedente, debido a que, en muchos distritos, los conservadores y liberales han combinado sus fuerzas para evitar luchas triangulares.

La lista completa de los candidatos demuestran que habrá lucha en 223 distritos mientras que, en Diciembre, la hubo en 266.

Los políticos creían que la lucha se reduciría a un menor número de distritos, pero, a la hora undécima, los laboristas adelantaron numerosas candidatura inesperadas.

La lista total de candidatos acusa un número de más de 1.400, contándose 543 conservadores, [illegible]8 laboristas, 350 liberales fuera de varios nacionalistas, constitucionalistas y otros.

21 conservadores, 10 laboristas y 6 liberales serán elegidos automáticamente, sin oposición.

Entre los candidatos figuran 36 mujeres, de las cuales 11 son conservadoras, 19 laboristas, 5 liberales y una independiente.

Por primera vez en la historia, los laboristas se presentan a las elecciones en el Gobierno, retrocediendo ante los ataques combinados de conservadores y liberales.

Los representantes Lloyd George, Asquith, Baldwin, Rapieri, Churchill y Birkenhead inundan los diarios de todo el país con sus ataques a los laboristas.

En todo el país los laboristas no cuentan a su favor sino con un diario, que está en Londres y que tira diariamente más de ocho millones de ejemplares.

Los demás órganos de publicidad, en editoriales y artículos, censuran en toda forma la actuación laborista, desde sus propósitos de prestar dinero a Rusia y su fracaso para remediar la desocupación, hasta el pacifismo de Mac Donald durante la guerra y su aceptación de una limousine que le obsequió un fabricante de biscochos a quien poco después otorgó un título nobiliario.

Los liberales y conservadores trabajan juntos en más de cincuenta distritos en que los laboristas fueron elegidos en Diciembre.

Por primera vez en sus 31 años de existencia, el partido laborista tiene que presentarse a una elección a la defensiva, como Gobierno, perdiendo así las ventajas del papel de asaltante.—(U. P.)

LONDRES, 18. — Hasta ahora se sabe que, sin oposición irán 18 conservadores, 6 liberales, 9 laboristas y un nacionalista, siendo este Mr. O'Connor.

Entre los candidatos conservadores que irán sin lucha figuran los ex-Ministros Mr. Wood y Sir Leslie Scott; de los liberales van el ex-Ministro Mr. Mac Pherson y el presidente Whitley.

El director General de Correos Mr. Hartshorn es el único ministro laborista que no tendrá rival. —(U. P.)

LONDRES, 18. — Los datos obtenidos hasta mediodía demuestran que los conservadores representan un total de cerca de 543 candidatos, y los liberales de 350.

Entre los candidatos que irán sin lucha figuran el conservador Mr. E. Grenfell, que se presenta por la ciudad de Londres. —(U. P.)

LONDRES, 18. — Durante la hora y media que dura la inscripción de candidatos, se produjo la acostumbrada pecha de última hora de los candidatos para anotarse en los registros y lograr así que sus nombres figuren en los cómputos

Aquí y allá un tory o un laborista perdieron su posible elección al descubrir demasiado tarde que, para anotarse en los registros, debían hacer un depósito de 150 libras esterlinas.

Durante toda la semana los leaders políticos han prodigado sus discursos, distinguiéndose principalmente Mr. Lloyd George quien, con su verba galense, criticaba la obra del gobierno mientras que, entre los conservadores, Mr. Churchill y lord Birkenhead demostraban aun más actitud en sus ataques, acusando a los laboristas de estupidez y denunciándolos como afiliados a la Internacional de Moscow.

Mr. Mac Donald, que ha terminado su extensa jira en automóvil, quedando casi sin voz, declaró: "Los conservadores tratan de evitar la derrota mintiendo constantemente respecto de los laboristas. ¿Por qué no combaten intelectualmente oponiendo sus principios a los nuestros, en esta gran contienda electoral sino que se agrupan olfateando como perros alrededor de un montón de basuras? —(U. P.)

LONDRES, 18. — La campaña electoral, a medida que se acerca el día de las elecciones, se hace cada momento más intensa y los leaders, emulados con lo que ocurre en Estados Unidos, se hacen cargos y contra cargos, unos a otros.

El electorado que, en un principio se había demostrado tan apático, ahora se encuentra apasionado y de lo más interesado en el resultado de esta lucha sin precedentes en la historia política de Gran Bretaña.

Hasta la mañana de hoy había proclamados, aproximadamente, mil cuatrocientos candidatos en toda Inglaterra, y la lista oficial de los candidatos, cerrada hoy a mediodía, revela que han aumentado las constituyentes donde los conservadores y liberales han celebrado pactos para ofrecer lucha al candidato laborista. De lo que se deduce que se ha intensificado la lucha en contra de los laboristas. —(U. P.)

LONDRES, 18. — La lista de candidatos que irán a la lucha en las próximas elecciones, dada a conocer en la mañana de hoy, confirma las noticias de que los laboristas llevarán a las urnas a quinientos siete candidatos, incluyendo a veintiuna mujeres, cifra inferior a la de 1923, que fué de cuatrocientos veintisiete.

La lista preliminar dada a conocer esta mañana demuestra que hasta ahora serán reelegidos sin lucha, diez conservadores, incluyendo a Baldwin; ocho laboristas y dos liberales.—(U. P.)

MUEBLERIA
LA ARGENTINA
214.— BANDERA.— 220
JOSE GURFINKEL
GRAN SURTIDO DE MUEBLES DE TODOS ESTILOS
FABRICA: CHILOE 1310
A precios más bajos que en todas las Mueblerías. Antes de hacer sus compras, consulte mis precios.

CUANDO SE SIENTA DEBIL
Recurra a la
BIOCALCINA
LECITINADA
El más fiel [illegible]

ALEMANIA

LA CRISIS MINISTERIAL EN SUSPENSO

BERLIN, 18. — La crisis ministerial está en suspenso al terminar la semana y no hay perspectiva de solución antes del Martes.

Los demócratas parecen estar nuevamente inclinados a cooperar en un gabinete orientado hacia la derecha. —(U. P.)

BERLIN, 18.—**La Princesa Herminia**, esposa del ex-Kaiser Guillermo de Hohenzollern, regresará a Doorn. La princesa se encuentra bastante restablecida, después de los tratamientos a que había estado sometida en Baden Baden y Berchtes Garden.—(U. P.)

BERLIN, 18. — **En las esferas políticas** del Partido Demócrata, se advierte que es indudable que los nacionalistas deberán ser incluídos en el Gabinete, pues de lo contrario ellos declararían el sabotaje a la política del cumplimiento de los acuerdos sobre reparaciones, a pesar de que los nacionalistas, "acordaron en principio" las peticiones del Canciller Marx sobre el cumplimiento del plan Dawes.

A este efecto, Erich Dombroski, redactor político de "Das Tageblatt", quien está siempre muy bien informado, y que es conocido en el extranjero por su seudónimo "Jodannes Fischart", dice que los nacionalistas desean que ingresen al Gabinete Hergt, Von Gay, Leopold y Schiele.

Estos cuatro candidatos son reconocidos por sus marcadas tendencias anti-republicanas y "Junkeristas".—(U. P.)

ESTADOS UNIDOS

Mr. FORD RETIRA SU OFERTA POR LA PLANTA DE MUSCLE SHOALS

WASHINGTON, 8.—Mr. Henry Ford envió una comunicación al Presidente Coolidge, anunciándole oficialmente que retiraba su oferta para el arrendamiento de la planta de Muscle Shoals.—(U. P.)

ALBANY, 18.—**En un discurso pronunciado hoy**, por el Secretario de Estado, Mr. Charles Evans Hughes, abogó por la revisión de los métodos actuales para la elección presidencial, especialmente en favor del sistema de la elegibilidad por medio del Congreso, considerando el sistema actual de lo más inadecuado.

Asimismo abogó porque los miembros del Gabinete puedan participar en los debates del Congreso y finalmente por que se extienda el período presidencial a seis años, con una cláusula que prohiba la reelección consecutiva.

Se opone a la insinuación del candidato a la Presidencia, del partido demócrata, Mr. John W. Davis, de que los tratados sean aprobados simplemente por la mayoría absoluta de votos del Senado, considerando que debe mantenerse el sistema actual, de la mayoría de los dos tercios.

Hace finalmente una comparación entre los sistemas de Gobierno de Gran Bretaña y Estados Unidos, declarando que el Gobierno de Estados Unidos era más estable y que la nación era demasiado grande para que se permitiera la disolución de una legislatura y la convocatoria a nuevas elecciones en los casos que el Parlamento sea desafecto al Ministerio.—(U. P.)

[illegible] T, 18. — **Entrevistado** [illegible] de la "United [illegible]: "Nuestra mayor esperanza descansa en lo que llamamos: "El movimiento de la juventud alemana", en el que participan más de tres millones de entusiastas ciudadanos, dispuestos a levantar a nuestra patria a un plan más alto, mediante la prohibición.

La prohibición norteamericana, la cual ha sido encarada por el Gobierno alemán, es naturalmente mucho mejor estimada aquí. El capital invertido en alcohol y sus derivados naturalmente que luchará por todos los medios posibles, para hacer aparecer ridícula la prohibición, indudablemente que no pueden ser siquiera discutidos.— (U. P.)

ITALIA

ROMA 18. — **El Papa concurrirá el 4 de Noviembre** a la ceremonia de la Academia Literaria, con motivo del ochenta aniversario del nacimiento del Cardenal Ehrle. — (U. P.)

TURIN, 18. — **El congreso maximalista** reunido en esta ciudad resolvió encomendar a una comisión especial el estudio de la organización de una nueva Internacional. (U. P).

NAPOLES, 18. — **El señor Zoli, gobernador de Jubeland**, declaró que en el próximo mes de Noviembre realizará una expedición científica y administrativa a Jubaland con el objeto de preparar su entrega al poder italiano.

Se embarcó una misión militar italiana que organizará los contingentes de fuerzas nativas.

Se cree que industriales euramericanos han solicitado autorización para estudiar las posibilidades de explotar en esas regiones el algodón y la caña de azúcar. — (U. P.)

MILAN, 18. — **El senador señor Albertini** ha sido interrogado co relación a las investigaciones que se hacen sobre las actividades del diario "Il Corriere della Sera" y del apaleamiento, por los facistas del diputado señor Cesare Forni. — (U. P.)

ROMA, 18. — **Avisan de Marsella que el abogado de Malacria** solicitó de los tribunales la denegación de la extradición pedida por tratarse de un delito político sobre el cual reservan su decisión los tribunales. — (U. P.)

El traslado de los restos de León XIII

ROMA, 18.— **L'Osservatore Romano"**, órgano oficial de la Santa Sede anuncia que la traslación de los restos de León XIII, desde la catedral de San Pedro a la basílica de San Juan de Letrán, ha sido fijada definitivamente para fines de mes.

En la misma basílica se hallan las tumbas de Juan X, el vencedor de los Sarracenos, de Juan XII, de Juan XIV, de Inocencio III y de Silvestre II.

El sepulcro destinado a León XIII está en el crucero principal de la basílica, antes de llegar a la [illegible] del abside. — (U. P.)

ROMA, 18. — **Llegaron varios funcionarios** de la Liga de las Naciones, para el arreglo preliminar de la sesión de la Liga durante el mes de Diciembre. — (U. P.)

OMA, 18. — **Se organizó un comité de industriales** para celebrar en la Primavera la primera exposición nacional minera.—(U. P.)

ROMA, 18.— **Delacroix se entrevistó con el premier Mussolini**, a quien manifestó que el discurso que se le atribuyó no es una pieza oratoria sino una versión mutilada del que verdaderamente pronunció.

Le prometió dirigirle una carta abierta explicando su actitud, haciendo con ella menos tirantes las relaciones entre ambos.

Se creo que la conferencia ha reconciliado los ánimos pero no se sabe si los mutilados de guerra participarán en las ceremonias fascistas a pesar de que la actitud de las asociaciones provinciales pueda inducir al Comité a modificar su pronunciamiento.—(U. P.)

PALERMO, 18.—**La población de Cinisi**, molestadísima por el aumento de los impuestos que recargan el costo de la vida, atacó al Ayuntamiento.

La policía dispersó a los asaltantes.

ROMA, 18. — **En las esferas autorizadas** circula el rumor de que el general Debono será nombrado gobernador de la Cirenaica, reemplazándole el general Gandolfo. —(U. P.)

SPEZIA, 18. —Se creo que el 23 del presente llegará el Príncipe Humberto. —(U. P.)

BENGHASI, 18. —**Dos aeroplanos volaron sobre el desierto** y bombardearon las posiciones rebeldes. En dos ocasiones se alejaron 400 kilómetros.

No hubo heridos, a pesar de que uno de los aparatos regresó acribillado de balas. —(U. P.)

NUEVOS PUERTOS EN LA CORDILLERA

El Gobierno argentino habilita los pasos de Cancha Carrera, San José y El Zurdo

BUENOS AIRES, 18. —El Ejecutivo ha dictado hoy un decreto por el cual se habilitan los pasos denominados Cancha Carrera, San José y El Zurdo para las operaciones de importación y exportación de mercaderías, animales y productos del país con Chile.

Créase un puesto aduanero en Cancha Carrera y otro en El Zurdo, que dependerán de la Aduana de Río Gallegos.

El puerto de Cancha Carrera intervendrá en las operaciones que se efectúen en ese paso y San José, y el Zurdo en las que se realicen en ese mismo y en el Zorro Gaypon.

El importe de los sueldos del personal empleado en esos puestos será abonado por la sociedad ganadera Menéndez Behety que deberá también suministrar alojamiento y medios de movilización a los empleados. —(Especial).

EL CONGRESO DEL NIÑO EN SANTIAGO

Editorial de "La Nación" de Buenos Aires

(Correspondencia cablegráfica de Luis María Alvarez, especial para "La Nación")

BUENOS AIRES 18 — "La Nación", se ocupa hoy, en su editorial, del Congreso del Niño, reunido en Santiago.

Reconoce que por algunos de los asuntos que han sido objeto de las exposiciones de los miembros del Congreso, la importancia de este es manifiesta.

Las cuestiones que tramitan los delegados argentinos se señalan por ese concepto que dice que si se desenvuelven, su labor tiene que ser fecunda, de efectos benéficos aparte del adelanto que originan las conclusiones.

"Conviene recordar, — dice "La Nación", — que la ciencia es un factor de vinculación para las naciones".

"Como se ve. — termina el editorial, — el Congreso del Niño parece ser entre los esfuerzos que se realizan para impulsar la obra social, un factor decidido y su labor habrá de traducirse en mejoras más o menos inmediatas. — **ALVAREZ. — (Especial).**

ACTIVIDADES DEPORTIVAS MUNDIALES

NUEVA YORK, 18. — **La Comisión de Box ha declarado** que sancionará el contrato de pelea entre Nerlenbach y Mc Tigue. Esta pelea se realizará el 14 de Noviembre en el ring de Madison Square Garden.

Se agrega que Tunney sostendrá un encuentro con el ganador del match. — (U. P.).

NUEVA YORK, 18. — **La Comisión de Box ha notificado** a Tex Rickard que debe prevenir a Flournoy que aumente la dotación de la policía, en las veladas pugilísticas, a fin de evitar los incidentes y desórdenes de la concurrencia. — (U. P.).

NUEVA YORK, 18. — **El presidente de la Comisión de Box**, Mr. Brower, se opone a sancionar el encuentro Firpo-Fulton o Firpo-Maden, declarando que Firpo debe medirse con un oponente de mejor clase, permitiéndose, por ejemplo, el match con el negro George Odfrey, de Filadelfia.

En vista de esta declaración, se cree más viable el encuentro entre el argentino y Jack Renault. — (U. P.)

NUEVA YORK, 18. — **Hoy continuó la audiencia** ante el Comisario de Inmigración, Mr. Hitchcock, para oír a los testigos que depondrán en contra de Firpo, entre otros a Widmer. El Comisario dijo que si las pruebas que se presentaran no eran concluyentes, negará lugar a la acción que se ha instaurado, decretando el sobreseimiento.— (U. P.).

BUENOS AIRES, 18.—Esta noche se realizó el encuentro Ostuni-Muñoz. La pelea fué bastante movida, fallando empate el árbitro. (U. P.)

NUEVA YORK, 18.—**El Rev. Canon Chase**, se desistió de su acción de perjuro que había instaurado contra Firpo ante el Comisario de Inmigración Mr. Hitchcock.

Su abogado, Mr. Sandler abriga el propósito de someter la cuestión debidamente documentada ante el Gran Jurado Federal, lo más pronto posible.—(U. P.)

EL TURF EXTRANJERO

Wisecouncellor ganó el clásico "Laurel Stakes", en Baltimore. — Hoy se correrá en el Hipódromo Argentino, el "Gran Premio Nacional".

BALTIMORE, 18. — En el Hipódromo Laurel, se corrió hoy el "Laurel Stakes" con un premio de diez mil dólares.

El orden de llegada fué el siguiente:

1.o Wisecouncellor.
2.o Blaze.
3.o Sun Flag.

Epinard, producto francés, llegó quinto. —(U. P.)

BUENOS AIRES, 18. — Mañana, en el Hipódromo argentino se correrá el "Gran Premio Nacional" la más importante prueba hípica argentino.

El premio es de ochenta mil nacionales y un objeto de arte.

En los círculos hípicos reina un gran entusiasmo por esta carrera, de suerte que se asegura un gran éxito a la reunión social de mañana. Hasta ahora están inscritos siete caballos, y el favorito de la opinión es Lombardo. —(U. P.)

LAS INCIDENCIAS DE LA CAMPAÑA PRESIDENCIAL EN ESTADOS UNIDOS

WASHINGTON, 18. — Desde el centro directivo de la campaña a favor del candidato a presidente Mr. La Follete, se hizo la siguiente declaración:

"Si Mr. La Follete fuera elegido, procurará constantemente prestar su ayuda generosa y desinteresada al desenvolvimiento de los Estados fuertes e independientes de la América Latina".

Se agrega en esta declaración que Mr. La Follete se ha opuesto siempre a todos los actos de agresión o violencia que se producen generalmente cuando se trata de invasiones de carácter financiero.

"En 1914, se añade, Mr. La Follete votó en contra de la expedición punitiva contra México, como asimismo contra el tratado con Colombia, oponiéndose a la expansión imperialista, por estimarla contraria a las tradiciones de los Estados Unidos y destructora de sus ideales". (U. P).

SIOUX FALLS, 18. — Mr. La Follete, después de declarar que ha ganado en el oeste y que el verdadero campo de batalla estará en el este, anunció que no iría a la Costa del Pacífico, como lo proyectaba, sino que volverá el Lunes al Este, desde Omaha. — (U. P.)

NUEVA YORK, 18.—Mr. Davis realizará una jira de propaganda por el Oeste, dirigiéndose esta noche a Tennessee donde descansará mañana y pronunciará un discurso el Lunes.—(U. P.)

WASHINGTON, 18. — **El Presidente Coolidge**, asistido por varios peritos y funcionarios administrativos, inició la redacción de su último y quizá el más importante de los discursos de la actual campaña electoral, el cual será pronunciado por el el 23 de Octubre corriente.

Mr. Coolidge tiene el propósito de hacer una completa exposición del estado de todos los asuntos gubernativos y de la situación actual del país. Trazará la plataforma electoral de su nueva administración en conformidad a los acuerdos adoptados por el partido republicano. — (U. P.)

DETROIT, 18.— **Mr. Henry Ford**, expresó que en su sentir, Wall Street esperaba hacer fracasar la elección presidencial, para llevarla al Congreso.

Agregó que creía que Wallstreet estaba interesado en agitar la opinión para la creación de un tercer partido, a fin de que no haya presidente elegido por el quorum requerido constitucionalmente. Como para el caso de que él presidente no sea elegido por el pueblo, la elección tendría que hacerla el Congreso, los corredores de Comercio esperan poder obtener el presidente mediante su propia elección.— (U. P.)

GRAN BRETAÑA

FALLECE EL ALMIRANTE SCOTT

LONDRES, 18 — Ha dejado de existir en esta capital el Almirante de la Marina Británica Sir Percy Scott, uno de los más brillantes jefes navales de Inglaterra.

Se preparan grandes funerales en su honor.—(U. P.)

ARGENTINA

BUENOS AIRES, 18.—**Un grupo de caballeros católicos** ha resuelto solicitar del presidente Alvear, la pronta solución del asunto del Arzobispo.— (U. P.)

BUENOS AIRES ,18.—**Los diarios recuerdan** el 123 aniversario del nacimiento del general Juan José Urquiza. —(U. P.)

MENDOZA, 18.— **El Interventor Nacional** ordenó una investigación en las oficinas de crédito público de la provincia, a raíz de las denuncias sobre ciertas irregularidades.— (U. P.)

BUENOS AIRES, 18.—El veintiséis se **inaugurará** el Congreso Internacional de Economía Social Han designado delegados treinta países y doscientas cincuenta asociaciones argentinas y extranjeras—(U. P.)

BRASIL

MONTEVIDEO, 18.—**El Alto Comisario del Brasil**, mariscal Botafogo ha declarado que nunca se ha notado mayor tendencia al progreso ni mayor despertar de las energías del país que ahora, a pesar de los sucesos tumultuosos pues éstas no han influído en las actividades prácticas del pueblo brasileño que hoy labra su porvenir como nunca.

Pruebas de ello son el aumento de las exportaciones y el incremento comercial e industrial.—(U. P.)

URUGUAY

MONTEVIDEO, 18.—"**El Diario" recuerda** el quincuagésimo quinto aniversario de la fundación de "La Prensa" de Buenos Aires y publica el retrato del señor José C. Paz y una fotografía del edificio de "La Prensa", saludando al mismo tiempo al gran pueblo argentino.— (U. P).

MONTEVIDEO, 18—**Comunicaciones procedentes de Rivera** hacen saber que en las secciones quinta y sexta del Departamento llegan emigrados brasileños que temen las consecuencias de una posible extensión de la revolución de Río Grande —(U. P.)

MONTEVIDEO, 18.— **El Comité nacional pro-aviación** arquirirá dos aviones para la Escuela de Aviación.

La Escuela recibió, además, como donación particular, un avión. — (U. P.)

ORDEN EXCLUSIVA
VENDEMOS o
PERMUTAMOS
Espléndida propiedad en San Bernardo, muy bien situada, compuesta de una bonita quinta con un chalet de dos pisos independientes, que se arriendan por separado, y casitas de renta que producen buen interés.
Tiene mucho terreno y frente a dos calles.
PRECIO: $ 100,000
ALLENDES GANA & CIA.
MORANDE 383

Ayer se iniciaron en la capital las fiestas de la Primaver

Ayer comenzaron en esta capital las festividades de la Primavera, que constituyen ya, entre nosotros, una tradición. Miles de pierrots, arlequines, payasos, colombinas, miles de disfraces exóticos, pasearon por las calles de Santiago, sacudiendo el letargo colonial que parece sumirlo.

La alegría loca de la juventud contagia los espíritus y todos, todos sin excepción, ocultan sus rostros tras el antifáz que disimula y se entregan los jóvenes a celebrar su juventud y los viejos a recordar el tiempo que pasó. Y tras el antifáz de seda negra se adivina rostros frescos y hermosos de mujeres y se escuchan los cantos de alegría de la muchachada que sabe gozar y hacer gozar.

Hoy seguirá la fiesta y seguirá con ella la alegría. Nuevamente invadirán nuestras calles, miles de trajes raros y alegres, como son alegres las risas y los cantos de la muchachada que se divierte.

Y las murgas de repertorios curiosos y las orquestas de Jazz Band que alivianan con sus trozos y dan vuelcos al corazón, invadirán el ambiente con sus toques.

Pasará la fiesta, volverá la quietud a los espíritus y la muchachada que ríe y nos hace reír, volverá a sus labores estudiantiles saboreando, al dar vueltas las páginas del texto de estudio, el recuerdo de estos días alegres.

Entretanto, es preciso reír y es preciso gozar de la alegría del ambiente!

LA FARANDULA ESTUDIANTIL LLENA DE ALEGRIA LAS CALLES DE LA CIUDAD

HOY HABRA CORSO DE FLORES EN LA QUINTA NORMAL Y EN LA CALLE DEL EJERCITO

EL GRAN BAILE DE ANOCHE EN EL CLUB HIPICO

DIFRAZADOS Y COMPARSAS

En la mañana ,por todas las calles y los paseos, se esparció la muchachada invitando a la celebración del Día de los Estudiantes. La animación iba creciendo por momentos y cerca del medio día se esteriorizaba el regocijo general en el gran número de disfrazados que trataban de alegrarse y de alegrar.

Hermosas comparsas, de colores vivos, volaban calle arriba y calle abajo en autos, pregonando la festividad estudiantil. Ya eran conjuntos de Pierrots y Colombinas ,ora de Apaches, que contagiaban alegría y querían desbordar su regocijo sobre la ciudad.

MURGAS DE CARACTER

Desde temprano iniciaron su programa de tocatas ,que eran la animación y vida en los paseos. Directores disfrazados, originalísimamente, llevaban correctamente el compas con inverosímiles batutas.

Hasta nuestra imprenta también llegaron varias, portadoras de saludos y manifestando, después de un shymmi de buen compás y una cueca de letra muy del caso, el deseo de que se les tomara una fotografía para contar un títulos en las competencias...

Había varias muy buenas. Otras que dentro del bullicio de las bandas y entre la Farándula, se hacía difícil escucharlas. Notamos, entre las muchas, la American Boys Mapocho, formada por auténticos Marineros de Agua Dulce ,comandados por un Almirante que parecía fugado del Museo Histórico. Contaba esta murga un imitador del ciego de la calle Estado, que toca y canta, mientras el platillo conserva la posición más adecuada para cumplir su objeto.

LA MATINEE DEL CLUB HIPICO

Desde las primeras horas de la tarde de ayer, las diversas calles de acceso al Club Hípico adquirieron una animación única. Por todas partes, disfrazados a pie y en carruaje, murgas ejecutando alegres piezas de su repertorio, comparsas risueñas, se dirigían a participar en la matineé de la tarde en nuestro principal Hipódromo.

El Club presentaba un aspecto hermosísimo, adornado con flores y banderolas.

La Matineé fué un número de los más simpáticos. Más que todos llegaron a ella bandadas de niñitos ,con sus diminutos disfraces, que corrían y daban voces de contento.

Hubo baile, animado y que logró despertar especial entusiasmo, siendo muy grande el número de parejas que cerca de las cuatro de la tarde aprovechaban la música de las bandas y las murgas.

Y el baile fué interrumpido por la organización de la Farándula. La muchachada, a pesar de las repetidas insinuaciones de dar término, seguían danzando vertiginosamente...

LA GRAN FARANDULA

Terminada la matineé del Club Hípico se organizó la Farándula, cuyo recorrido fué la calle Ejército y la Alameda de Las Delicias, por la calzada sur.

La Farándula era organizada por primera vez por la Asociación de Estudiantes Católicos y su éxito superó en mucho a las espectativas que se tenían cifradas en ella. Contribuyó poderosamente a su brillante desarrollo la cooperación que prestaron a este número todos los Centros Estudiantiles que forman la Asociación y la iniciativa de participar en la fiesta que tomaron los colegios.

Una iluminación magnífica lucía la calle Ejército. En la Alameda se instalaron tribunas que estaban desbordantes de público. La calzada por donde desfiló la Farándula se veía repleta de carruajes y un gentío enorme la llenaba en toda la estensión por donde pasó el cortejo de disfrazados y de carros alegóricos.

De todos los autos y carros que participaron se llevaba un entusiasta fuego de serpentinas, al que contribuía el público que los veía pasar. Fuegos artificiales llevaban varios carruajes de comparsas y haces de luces y antorchas daban a este festival de la fiesta una presentación soberbia. Comparsas y murgas la alegraban con cantos y músicas, poniendo sobre todo una nota más de grandiosidad.

LOS BAILES DEL AMERICAN CINEMA

Al igual que el Viernes, ayer constituyó un éxito el baile organizado en este teatro, siendo muchísimas las parejas congregadas en su confortable y espacioso local.

Llamaron poderosamente la atención los distintos disfraces.

Hoy tarde y noche, continúan los bailes y como los precios son populares se cree que se verán muy concurridos.

EL PROGRAMA DE FIESTAS DEL HANSEN

Siguen desarrollándose los números del programa de fiestas del Liceo Hanssen, que señalan para el día de hoy el Corso de Flores en la Quinta Normal y el baile de máscaras en el Cerro.

EL BAILE DE MASCARAS EN EL CERRO SANTA LUCIA

Esta noche, a las 10 P. M., tendrá lugar en las terrazas del cerro un gran baile de máscaras, que será el broche final de las fiestas primaverales.

Bandas contratadas ad hoc y las orquestas típicas, la tzigane y la jazz band, darán extraordinario atractivo a esta reunión.

El valor de las entradas será de $ 5 para los caballeros y $ 2 las señoritas.

Las murgas que contribuir animar el baile, tendrán, siempre se ha acostumbrado, trada libre.

RESULTADOS DE LOS CONCU

El Jurado de los diversos con sos organizados por la Asoci de Estudiantes Católicos, for por los señores Guillermo de ra, Hernán de la Barra, Gui Aravena y Miguel Vega, re anoche, acordó los siguientes mios:

Concurso de disfraces infan

Primer premio, 100 pesos: nette, señorita Blanca Saxto

Segundos premios, 50 pesos: Fausto y doña Crisanta, señores rique y Eduardo Correa Bravo; deana, señorita Silvia Fe Pareja Luis XV, familia Cil tander; Huaso, señor Jorge día.

Tercer premio: una mamad un chupete: pareja de cow-boys ñorita Dory y señor Juan

Disfraces individuales:

Primer premio, 200 pesos: antiguo, señorita Irma Zust.

Segundo premio, 100 pesos: llo, señor Miguel Eules; ter premios, 50 pesos: Don Faust ñor Ladislao Gómez; Gigolette ñorita Inés Puelma; Odalisca ñorita Violeta Zust; pescado, Amador Cordero; Al apa, señ jifredo Ruiz; guardián, señor tavo Recabal.

Concurso de Murgas:

Primer premio, 350 pesos: Los Calambrientos.

Segundo premio, 250 pesos: Tiznados.

Tercer premio, 150 pesos: Rosadas.

Cuarto premio, 100 pesos: rican Boys.

Concurso de Comparsas:

Primer premio, 200 pesos: rrots Negros y Rojos.

Segundo premio, 150 pesos: lombinas Verdes.

Tercer premio, 100 pesos, sía Naranja.

Tercer premio, 100 pesos: linas Naranja y Negra.

SE REPETIRA LA VELADA

En vista del gran éxito ob en la representación de la V Bufa de antenoche por la A ción de Estudiantes Católicos, pedido de numerosas personas no pudieron presenciarla, se su repetición para uno de los de esta semana en el Teatro ralda.

CONCURSO DE CARROS ALE RICOS DE LA FARANDUL

Primer premio fué otorgado nimemente al Carro Almirante torre, presentado por el Centro Ingeniería de la Universidad lica, que mereció además un siasta voto de aplauso de part Jurado.

Los demás premios de este curso y del de coches adornados adjudicarán hoy.

EL CORSO EN LA QUINTA

Hoy a las 3 de la tarde, se dará comienzo en las avenidas de la Quinta, al gran Corso de Flores y batalla de serpentinas, organizado por el Liceo Federico Hanssen y el Centro de Estudiantes de Agronomía.

Dado el entusiasmo que reina en todos los círculos sociales y estudiantiles por asistir, y con el objeto de facilitar el acceso a los peatones y carruajes, se han designado como entradas para carruajes las puertas de la avenida Portales; los peatones tendrán acceso por la calle Catedral.

Se ha fijado el siguiente valor para las entradas:

Peatones $ 2; carruajes 5 personas $ 10; cada persona de exceso pagará una entrada de peatón; carruajes con más de 5 personas siempre que usen todos idéntico disfráz, $ 10.

Darán especial animación al corso de flores y al baile que en la misma tarde efectuarán los estudiantes de Agronomía en las canchas de Tennis del Club Olympia, las numerosas murgas inscritas, con sus pintorescos disfraces y sus originales instrumentos.

La venta de entradas empezará desde las dos de la tarde en las boleterías de la Quinta.

AGRONOMIA
UNIV CAT
ACADEMIA de MEDICINA

Los carros alegóricos que desfilaron ayer, constituyeron una nota sobresaliente por el arte con que fueron presentados.

DOS PALABRAS DE S. M. LA REINA

Mientras se verificaba, ayer tarde, la recepción que ofrecía a S. M. la Reina Renée el Centro de Derecho de nuestra Universidad, hicimos una y varias tentativas por cambiar algunas palabras con la simpática y hermosa Reina de las Fiestas.

Grupos de estudiantes la rodeaban aquí y allá. Ella tenía para todos y cada uno, ya una sonrisa o una expresión, y mantenía siempre a su alrededor un cortejo de muchachos que deseaban oirla largamente, después de llegar hasta a ella a presentarle sus respetos y sus homenajes.

Por fin, llega el momento deseado. Es breve la entrevista. La Reina tiene ojos expresivos, en sus labios se dibuja una sonrisa deliciosa. Habla y la escuchamos con agrado especial. Expresa magníficamente los encantos y los atributos de la Primavera. Jovial, alegre, contagia su simpatía y desde el primer momento, aunque se quiere evitar las frases de protocolo, no se puede menos de repetir con los unos y los otros. "Su elección como nuestra Reina ha sido acertada y feliz..."

Ella nos cuenta sus primeras impresiones del Reinado: "En el Instituto Pedagógico, durante el baile con que se iniciaron las Fiestas, sentía en mí la mirada de todos; después, en cualquiera ocasión, se me señalaba como la Reina; y lo que al principio era motivo de impresiones las más variadas, ha terminado hoy en día por ser un suceso que ya lo considero tan de mí misma...Y este Reinado, el más simpático que puede darse, y también el más fugaz, pasará dejando recuerdos y más recuerdos. Diversos, múltiples, agradables, llenos de alegría y de entusiasmo, los momentos de estas Fiestas perdurarán... Y al través de los años y en su largo correr, serán siempre el motivo sin igual que me hará revivir una época de Juventud y de Ilusión".

Vibra la orquesta. Vuelven al hall las regocijadas parejas y S. M. la Reina, se aleja sonriendo en una danza que es expresión y es también un cántico primaveral, porque va matizado de savia de juventud y del delicioso perfume de las flores.

EL GRAN BAILE DE ESTA NOCHE EN CLUB HIPICO

Esta noche, a las 10 P. M., se llevará a efecto el gran baile de máscaras que los Estudiantes de Derecho han estado preparando con gran entusiasmo desde hace varios días, y que constituirá, sin duda, un bello exponente de lo que es capaz la muchachada "leguleya" cuando pone seriamente manos a la obra.

En el día de ayer la demanda de entradas aumentó considerablemente y hubo necesidad de encargar también de la venta de ellas a algunas pastelerías del centro, como las de Palet y Olympia, pues la Comisión encargada de la venta se vió por momentos incapaz de atender a todas las personas.

Para este baile se ha contratado un espléndido servicio de buffet, que difícilmente podrá ser superado este año por otra institución.

Las terrazas y demás lugares e instalaciones del Club Hípico presentarán un majestuoso golpe de vista, porque serán profusamente iluminados con ampolletas de colores y reflectores de alta potencia.

Varias bandas militares y las orquestas Jazz Band, Rispoli, Dávalo y Colombiana, tendrán a su c la ejecución de las más selec variadas piezas de su repertorio.

Se los encarga comunicar personas que aún no han adq sus entradas lo hagan cuanto en la Universidad de Chile y en Pastelerías Palet y Olympia. Su lor es: Caballeros, 10 pesos; se tas, 5 pesos; estudiantes: 5 pe

En el Club Hípico no se vend entradas para estudiantes.

El Comité organizador del b está compuesto por los señores:

Francisco Barros, Isaac Ech ray, Jorge Zárate, Raúl Manr Santiago Rubio, Alfredo Zárate món Martínez, Oscar Eugenin, ceslao Olate, Manuel Urrutia, Gianelli, Luis Irigóyen, L Vial, Manuel Rojas, Ernesto G Ramón Alcalde, Domingo N Max Romero, Miguel Prado, Al de la Fuente, Armando Maz Arís, Ramón Rodríguez, Luis S Alfonso Poblete, Oscar Fu Eduardo Gallardo, Jorge B Jorge Erazo, Ramón Alarcón, dor Rodríguez, Jorge Zua Jorge Gutiérrez y Pedro Garcí

FIESTAS DE LA PRIMAVERA
Terraza del Cerro Santa Lucía -HOY- Domingo de 10 P. M. a 2 de la Madrugada
GRAN BAILE DE MASCARAS
PRECIOS:
Caballeros $ 5.00 -:- Señoritas $ 2.00

El Centro de Derecho invita a la Juventud al
GRAN BAILE DE FANTASIA
que se efectuará en el Club Hípico HOY DOMINGO 19 desde las 10 P. M.
hasta que salga el sol
SE ADVIERTE QUE SE PUEDE ASISTIR COMO SE QUIERA Y COMO SE PUEDA.
Las entradas se venden hasta las 12 M. en las Confiterías Olympia y Palet, y en la Escuela de Derecho.
PRECIOS: Caballeros, $ 10 Estudiantes, $ 5.
Señoritas, $ 5. Señoritas estudiantes, $ 3.
LAS ENTRADAS PARA ESTUDIANTES SOLO SE VENDEN EN LA ESCUELA DE DERECHO.

FIESTAS DE LA PRIMAVERA
DIA DE LOS ESTUDIANTES - LICEO NOCTURNO FEDERICO HANSSEN - HOY DOMINGO 19 - HOY
GRAN CORSO DE FLORES EN LA QUINTA NORMAL a las 4 P. M.
Entradas en venta en el Instituto Pedagógico hasta las 12 y en Boletería por la tarde
PRECIOS: - Carruajes $ 10. - Peatones $ 2.-

EL PROGRAMA DE HOY

10 a 12 A. M.—Paseo de disfrazados y festival de bandas en la Plaza de Armas.

2 a 3 P. M.—Matinée de Fantasía en el Cerro Santa Lucía.

4 P. M.—Corso de Flores en la Quinta Normal.

4 P. M.—Baile de máscaras en el Instituto Agronómico.

9.30 P. M.—Corso de Flores en la calle Ejército.

10 P. M.—Baile del Centro de Derecho en el Club Hípico.

10 P. M.—Baile de Fantasía en el Cerro Santa Lucía.

LOS ESTUDIANTES OBREROS TAMBIEN TIENEN SU REINA

Los estudiantes obreros pertenecientes a diversas Escuelas Primarias y que han formado el coro "La Redención", tienen también su Reina. Es la niñita Yolinda Velásquez Rivera, chiquitina de sólo ocho años y que ya sabe tocar el piano, el violín y la guitarra.

Orgullosos se encuentran los estudiantes obreros con su Reinecita. Es rubia y es simpática. Le agrada cantar y su vocesita encantadora tiene arrullos cuando entona "El Príncipe de Luz" y "El novio ideal que llegará no se qué día..."

Se le erigirá un trono, lleno de flores y a su alrededor se hará la alegría más viva y plena de emociones.

Es el emblema de la Primavera de una infinidad de pequeños estudiantes, y también de muchos grandes; con elos recorrerá en comparsa alegre las calles y los paseos, llevando por todas partes la nota simpática de su personalidad, su corte y sus vasallos.

Murgas, disfraces originales y pintorescos fueron este año, como en los anteriores, la nota alegre de las fiestas estudiantiles.

EL REAL DECRETO-LEY N.º 1

Con fecha de ayer, S. M. la Reina señorita Renée Abadie, ha puesto su firma y sello al Decreto-ley que damos a continuación:

RENEE I

Por la Gracia de la Juventud, Reina de los Estudiantes

A todos nuestros súbditos de uno y otro sexo, ordenamos:

En todos los lugares de nuestro Reino haya general regocijo y nadie tenga ocupación o quehacer alguno que le impida disfrutar de las Fiestas y bullicios, acordados, a los cuales Nos concurrimos con nuestra Corte, Damas y Pajes, y con los señores nuestros Ministros.

Otrosí disponemos: que cada uno de nuestros súbditos lleve durante las Fiestas un disfraz que simbolice alegría y que haya en todas partes banderolas y gallardetes de flores, que den testimonio del regocijo del Reino.

Dado en Santiago de Chile, a los diez y siete días del mes de Octubre de mil novecientos veinte y cuatro.

(Este decreto-ley está refrendado por el Canciller general del Reino y por el Marqués de la Real Orden del Amor).

LA NOCHE DE ENSUEÑOS Y OTRAS FIESTAS MAS

Los diferentes centros en que se han agrupado los estudiantes de medicina, han acordado verificar la noche del 26 del corriente una gran reunión de fantasía. Esta noche, que han llamado la Noche Buena de Ensueños, habrá diversos concursos con números de variedades que estarán a cargo de los mismos estudiantes.

Se iniciará la fiesta con una matinée en que se hará la presentación del rey, de su corte de honor y de los campeones de la Escuela, laureados en las diversas ramas del sport, y que se presentarán en traje de carácter.

Para propender al mayor éxito y lucimiento de esta fiesta la Comisión organizadora ha acordado llamar a los siguientes concursos:

PROLOGO

Tomarán parte en ese concurso solamente los estudiantes de la Facultad de Medicina, debiendo ceñirse a las bases que siguen:

1. Será jocoso, escrito en prosa rimada o verso.
2. Tendrá una extensión que no demande sino 10 minutos de lectura, máximum.
3. El autor deberá leerlo en traje de carácter.

OBJETO

Presentar al rey, a su corte y a los campeones premiados.

El concurso se cierra el Jueves 23, a las 2 P. M.

El jurado estará formado por los Drs. Eugenio Díaz Lira, Emilio Aldunate y Edmundo Jaramillo; y por los señores Carlos Concha Vera, Teobaldo García, Guillermo Ahumada, Guillermo Chandía y René Valle.

PREMIO

Habrá un premio único de 80 pesos.

Los antecedentes pueden consultarse con el Director General de 9 a 10 A. M., en la secretaría.

MURGAS

Durante la Noche de Ensueños habrá concursos de murgas para los estudiantes de las Escuelas de Medicina, Farmacia y Dentística con un primer premio de 60 pesos y un segundo de 30 pesos.

COMPARSAS

Igualmente que en las murgas se otorgarán dos premios a las comparsas mejor presentadas. En estas pueden tomar parte los estudiantes de todas las facultades.

DISFRACES

La comisión organizadora ha acordado tres premios en dinero a aquellos disfraces, que por su originalidad, se hagan acreedores a ellos y con otros tres premios la originalidad de los trajes de los campeones premiados.

La Noche de los Ensueños se llevará a efecto en los extensos y hermosos Campos de Juegos y Jardines, contiguos a la Escuela que posee el Centro de Cultura Física.

Para dar una idea de los arreglos que se hacen bastará decir que se han conseguido achocientas carpas para techar estos Campos y se iluminarán profusamente. Con la cooperación de los futuros ingenieros electricistas que forma la Escuela d Artes y que, por intermedio de su laborioso Director, han ofrecido ayudar a los médicos en una forma tan eficiente, presentarán los Campos un golpe de vista fantástico. Para comodidad de las numerosas familias que se han reservado sus entradas, se han conseguido ochocientas cartribunas.

Dado el entusiasmo despertado, entre las Escuelas de la Facultad de Medicina, por esta fiesta, primera que se celebra entre nosotros y similar a las realizadas en las universidades norteamericanas y europeas y dado el celo gastado por las comisiones organizadoras, no vacilamos en asegurarle a los futuros médicos un sonado éxito y sobre todo tomando en cuenta que el producido se empleará en un Policlínico y en el mejoramiento de los Campos de Juegos del Centro de Cultura Física de la Escuela, cuyo Consejo Directivo está formado por profesores y estudiantes que llevan únicamente como finalidad el mantenimiento del equilibrio intelectual en la física.

Se nos pide avisar que las inscripciones de murgas, comparsas y disfraces se reciben en la secretaría del Centro de Cultura Física y en el Centro de Medicina de 9 a 11 de la mañana hasta el Viernes 24.

LA VIEJA ASPIRACION DE AUTONOMIA UNIVERSITARIA

"DOTARLA DE RENTAS PROPIAS QUE LE PERMITAN REALIZAR SU PROGRAMA DE TRABAJOS INMEDIATOS Y DAR VIDA INTENSA A LA INVESTIGACION CIENTIFICA"

NOTA DEL RECTOR DE LA UNIVERSIDAD, DON RUPERTO BAHAMONDE, AL MINISTRO DE INSTRUCCION

Hace algunos días informamos que el Consejo de Instrucción Pública había acordado solicitar del Ministro de Intrucción atención preferente para la aspiración unánime de los elementos universitarios: la autonomía de la Universidad.

Pues bien, en cumplimiento del acuerdo enunciado se ha enviado la siguiente comunicación al señor Amunátegui:

"Señor Ministro:

En la sesión celebrada por el Consejo de Instrucción Pública el 18 del presente, se realizaron, con la atención que tan importante documento merece, algunas partes de la Memoria de US. en su calidad de Rector de la Universidad, elevó con fecha, 30 de Agosto del presente año al Supremo Gobierno.

Se dejó especial constancia de la intensa y provechosa labor realizada por el señor Rector en los 20 meses a que se refiere la Memoria y de los reales progresos que logró introducir en nuestra Universidad.

Puso especial atención el Consejo en algunos de los proyectos que en bien de la enseñanza US. ha insinuado en su Memoria y principalmente en los que se refieren a la autonomía económica de la Universidad y a la formación de los presupuestos para los servicios de la enseñanza secundaria y superior.

Después de una interesante deliberación, acordó el Consejo pedir a US. que se digne estudiar los medios para dotar a la Universidad de rentas propias, que le permitan realizar su programa de trabajos inmediatos y dar vida intensa a la investigación científica.

Igualmente acordó, insinuar a US. el acuerdo con sus propias ideas, que se sirva procurar que, a lo menos, los fondos para gastos variables de las Escuelas Universitarias y de las secundarias, se consignen de modo global, a fin de que el Consejo de Instrucción Pública haga oportunamente su distribución entre los diversos establecimientos.

Saluda atentamente a US. — (Firmado). — **Ruperto A. Bahamondes.—R. Montaner Bello".**

EN EL HOSPITAL DE HUEMUL HAY UN CASO DE MENINGITIS CEREBRO ESPINAL

EL Dr. MARCO A. SEPULVEDA EXPLICO AYER EL CASO A LOS MEDICOS ARGENTINOS

EL ENFERMO ES UN NIÑO DE 12 A 13 AÑOS Y SE HALLA EN ESTADO SATISFACTORIO

Durante la visita que los médicos extranjeros hicieron ayer al Hospital de la Población Huemul el doctor señor Marco A. Sepúlveda les impuso de un caso de meningitis cerebro espinal que se ha presentado en esta semana y cuyo tratamiento se ha seguido allí, hasta ahora con todo éxito.

EL CASO

Se trata de un niño de 12 a 13 años, que vive en la Avenida Matta, dentro del radio que corresponde al Hospital de la Población Huemul.

Cayó bruscamente el Domingo pasado; el Martes en la noche se declaró francamente la terrible enfermedad, la meningitis cerebro espinal.

Atendido en el acto y desde los primeros instantes por el doctor Malbrán, éste le hizo una punción lumbar el día Miércoles, en la mañana, saliendo un liquido turbio, donde se creyó ver la presencia del microbio. Esto se comprobó en seguida.

Se le aplicó enseguida la inyección mientras se hacía el estudio del microbio tarea en que los médicos se ocuparon hasta ayer.

Ayer el enfermo se hallaba mejor notándose la influencia favorable del suero inyectado.

LAS EXPLICACIONES DEL DOCTOR SEPULVEDA

Como hemos dicho, el doctor Sepúlveda explicó a los médicos extranjeros el caso y después de darles algunos datos sobre el estado del enfermo entró de lleno a tratar de la bacteriología, sin cuyo diagnóstico bacteriológico es imposible dar un diagnóstico clínico de certidumbre.

Se trata de un microbo en un grano de café, gran negativo intra y extracelular. El microbio es muy exigente en medios de cultivo y entre sus propiedades fermentativas tiene la de desdoblar la glucosa y la maltosa; pero ningún otro azúcar.

El doctor Sepúlveda después de mostrar las preparaciones miscroscópicas y los tubos de cultivo y de fermentaciones, se refirió a la prueba decisiva del diagnóstico bacteriológico, es decir, a la prueba de oglutinación, habiendo llegado a identificar un meningococo de Weischelbaun del tipo A y aprovechó la circunstancia de la presencia de algunos de sus colega argentinos para agradecerles envío de los sueros aglutinante para los cuatrro meningococos qu le habían sido enviados por e Director del Instituto Bacteriológico de Buenos Aires.

LO QUE NOS DIJERON LOS MEDICOS

Conversando con algunos méd cos chilenos nos hicieron obse var éstos la coincidencia de apa recer este caso de meningitis ce rebro espinal meningococica e los momentos en que nos visita las delegaciones extranjeras y a una mayor coincidencia, la de ha ber correspondido al mismo docto Sepúlveda diagnosticar los d primeros casos de esta misma en fermedad en Octubre del año pa sado.

El enfermo de nuestra refere cia sigue atendido por el docto Malbrán.

Es del caso agregar—nos dijero los médicos—que no hay motivo para alarma porque esta enferme dad no se alimenta en Chile.

EJERCITO Y ARMADA

HOMENAJE AL GENERAL ARTEAGA

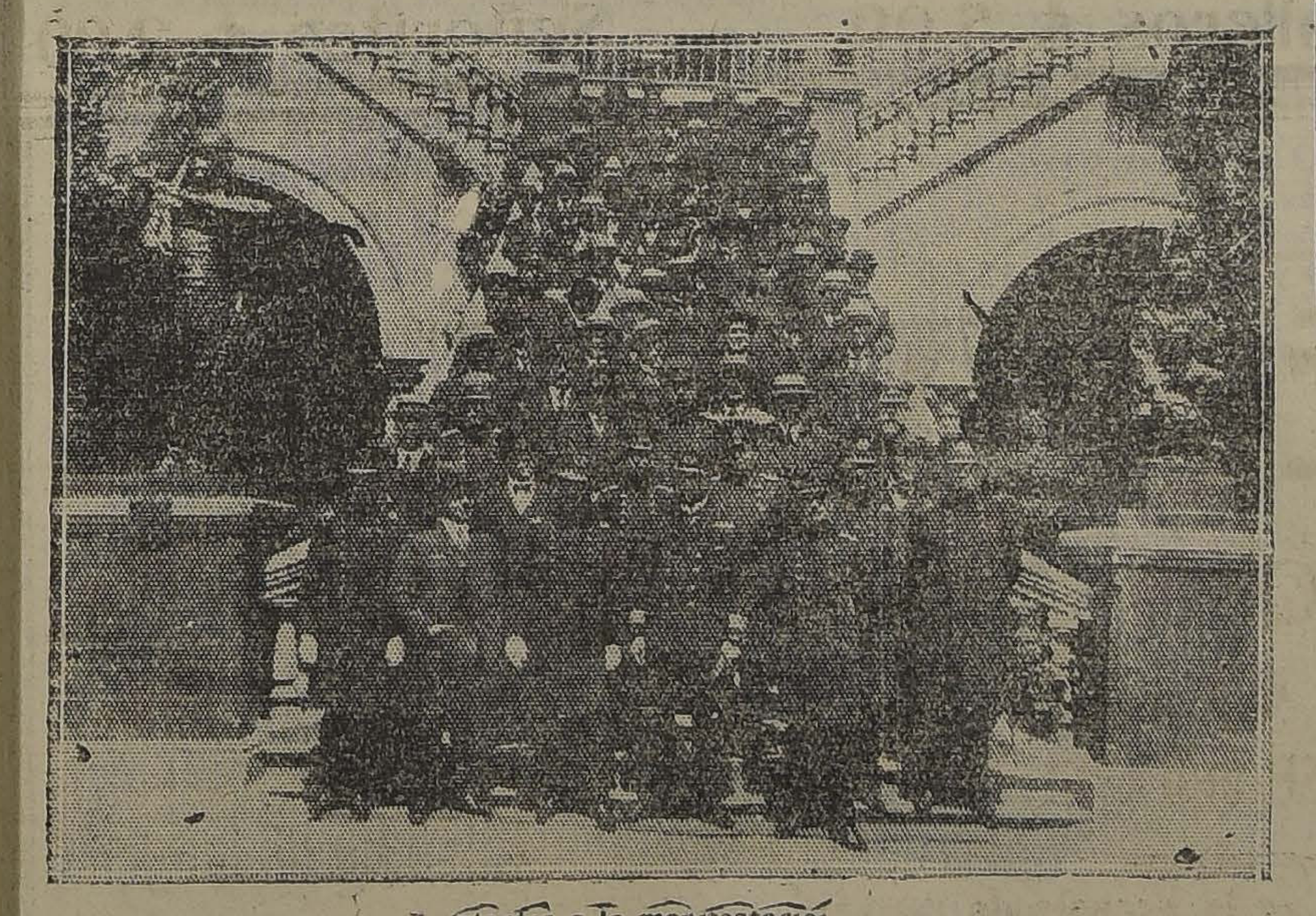

Asistentes a la manifestación

Como lo anunciamos en nuestra edición anterior, ayer se efectuó en la Escuela Militar la fiesta que se había preparado con motivo de la entrega del retrato del general Arteaga que obsequió la familia para la colección que existe en dicha Escuela de todos los directores que ha tenido hasta la fecha.

Para este efecto se había adornado artísticamente el salón de honor del establecimiento, el que se encontraba ocupado por la numerosa concurrencia de jefes y oficiales del Ejército, por los ex-alumnos de la Escuela y algunas distinguidas familias. Se encontraba asimismo el Ministro de la Guerra, vice-almirante don Luis Gómez Carreño y el Sub-secretario, comandante Blanche.

En el momento oportuno hizo entrega del retrato a nombre de la familia el hijo del general, señor Luis Arteaga.

Agradeció este valioso obsequio a nombre de los que fueron cadetes del general Arteaga, el Director de la Escuela, coronel señor Arturo Ahumada.

En seguida a nombre del Gobierno habló el Ministro de la Guerra, vice-almirante señor Luis Gómez Carreño.

Terminado este acto, la concurrencia fué invitada al almuerzo, que fué servido en el casino del establecimiento.

EL ALMUERZO

Constituyó una nota altamente simpática la camaradería que se estableció al iniciarse el almuerzo.

En efecto, algunos de los generales, coroneles y demás jefes allí reunidos, recordando los tiempos en que eran alumnos de la Escuela Militar, se llamaron por los apodos y sobrenombres uqe tenían en los lejanos tiempos de cadetes.

Como es de suponer, esto dió lugar a un animado cambio de palabras en que el ingenio y el buen humor se derrocharon.

Terminado el almuerzo, el que fué amenizado por una banda de músicos, se leyeron algunas adhesiones. Entre éstas se dió lectura a una carta de un ex-alumno de la Escuela Militar que en la actualidad, desgraciadamente, se encuentra recluído en una Casa de Sanidad.

Lo curioso que esa carta fué escrita en un momento en que la lucidez volvió a ese espíritu abatido por las sombras de la locura. Así lo comprendieron los que en ese momento recordaban a los que fueron compañeros de Escuela. Esta carta fué leída por el General señor Bennett.

Antes de que los comensales abandonaran la mesa, se hizo una colecta a fin de socorrer a algunos ex-alumnos que están en desgracia, o a algunas familias de alumnos que fueron de la Escuela Militar.

El resultado de la colecta no pudo ser mejor, pues se reunieron más de mil quinientos pesos.

En seguida se nombraron algunas comisiones para que hicieran entrega de los socorros y visitaran a los militares que recibieron sus primeras enseñanzas en la Escuela Militar.

Para el mejor desempeño de su cometido, las comisiones designadas se reunieron a las cinco de la tarde en el Ministerio de la Guerra, desde donde se dirigieron a cumplir con la misión que se les había conferido.

Ascensos a Generales

Fueron cursados los decretos que ascienden a general de División al general de brigada señor Guillermo Dublé Alquizar y a generales de brigada a los coroneles señores Julio Navarrete y Rafael Toledo Tagle.

COMANDANTE DE ARMAS DE ÑUBLE

Fué nombrado el comandante señor Luis Bravo, sin perjuicio de sus funciones de jefe del regimiento

WASHINGTON
$1.60 CIGARETTES
FINEST VIRGINIA

CHALET recien construido

Vendemos en Avenida Seminario, un bonito chalet de dos pisos. Tiene salón, comedor, dos halls, 3 dormitorios, dos piezas de servidumbre, repostero, cocina, pieza guardarropa. Luz eléctrica, gas, agua potable, alcantarillado. Buena extensión de terreno. Deuda hipotecaria. PRECIO: $ 65,000.

ALLENDES GANA & CIA.
MORANDE 323

FOMENTO DE LA PRODUCCION EN TODAS SUS FORMAS

EL PROGRAMA DE LABOR DEL PRIMER MINISTRO DE AGRICULTURA, INDUSTRIA Y COLONIZACION

Tuvimos oportunidad de conversar ayer tarde con el Ministro señor Alemparte, en una de las oficinas de la que era hasta anteayer sub-secretario de Industria.

Amablemente correspondió a nuestro saludo de periodistas para el nuevo Secretario de Estado en el Departamento de Agricultura, Industria y Colonización, e hizo algunas declaraciones deslizadas en el breve diálogo que sostuvimos con él por espacio de unos cinco minutos.

Cuando aún no formulábamos nuestra primera pregunta, el señor Alemparte nos dijo:

—Anoten como un hecho preliminar que orientará mis labores, la satisfacción que siento al llegar a este Ministerio, donde estaré en contacto **con la principal industria del país que representa el mayor coeficiente de población y de trabajo, al mayor número de habitantes, los cuales alimentan a todo el país.**

Como ustedes saben, por la razón misma de mis aficiones, tengo una predilección especial por la agricultura. Hasta ayer día en que renunció el cargo, era vice-presidente de la Sociedad Nacional de Agricultura.

Nosotros le insinuamos:

—¿Hasta cuándo despachará en estas oficinas?

—Desde hoy hasta unos ocho días más. Los trabajos de reparaciones y transformaciones que se hacen en el edificio del frente, (departamento del costado sur de la Presidencia), serán pocos y no irrogarán gastos apreciables.

El local está casi acomodado por haber funcionado en él, hasta hace pocos años, el Ministerio de Instrucción.

—¿Cuál es el asunto que le preocupará en forma especial?

—Mi programa, como ustedes comprenderán, no puede ser otro que el trazado en el decreto-ley, de creación de mi Ministerio.

Como no está demás, sin embargo, que recuerde puntos fundamentales de labor obligada, sírvanse ustedes subrayar que me preocuparé de fomentar en su desarrollo y eficiencia las industrias agrícolas, mineras y fabriles que son la base indiscutible de la riqueza nacional.

De obtener un rendimiento máximo en la producción para que, como consecuencia lógica, le siga un abaratamiento en el costo de la vida.

Y es así que satisfechas las necesidades, desaparecen los desentendidos y los sentimientos hostiles al capital, los cuales son reemplazados por ideas sanas de mutua cooperación y de paz social.

La lucha entre el productor y el consumidor debe orientarse hacia la finalidad del bienestar colectivo, ideal que no puede ser irrealizable cuando la intervención reguladora del Estado actúa con discreción, justicia y sabiduría. Por otra parte, también casi es superfluo que les repita cuál es o cuáles son, en particular, los asuntos que se abordarán primero. ¡Son tantos! ¡Y son todos de tan trascendental importancia, en esta época, de construcciones y reconstrucciones múltiples!

Vean ustedes. La colonización vi culada estrechamente a la agricultu ra necesita atención intensa.

La protección y supervigilancia d las industrias, igual cosa. Las ens ñanzas industriales, agrícolas, mi ras, piedras fundamentales sobre que debe descansarse en las respe tivas ramas. ¿Para qué recalcarl su importancia trascendental? L Policía Sanitaria Vegetal y Anima etc., etc.

—¿Ha proyectado algo respecto algunos problemas de última actual dad y que se han discutido en prensa en estos días? ¿El probl ma de la internación de ganado a gentino, por ejemplo?

—Sí. Los problemas como ést tendrán rápidas soluciones.

Próximamente se harán alguna encuestas con puntos de consult precisos, y con preguntas dirigidas los técnicos y a los que mayor in rés tienen en las soluciones por l respectivos puntos de vista, des donde se pueda abordar los probl mas. . .

Una visita cortó la frase del M nistro.

Antes de despedirnos insistimos

—Se ha hablado de reformas todas las especialidades de la en ñanza. Se ha insistido en la pren en las tribunas, en todas partes, q las ramas más importantes son l que dependen de su Ministerio.

—¿Es verdad, señor, que se ha dentro de ellas reformas?

—Algo de eso hay. Concreto pa luego, nada. Más tarde será.

CULTO

HOY SE REALIZARA LA TRADICIONAL PROCESION DE N. S. DEL CARMEN, PATRONA JURADA DEL EJERCITO DE CHILE

Hoy tendrá lugar la tradicional procesión de Nuestra Señora del Carmen, Patrona Jurada del Ejército de Chile, procesión que este año revestirá una excepcional importancia.

La procesión saldrá a las 4.30 de la tarde desde el templo del Salvador, y hará el mismo recorrido de años anteriores. Saldrá por la calle Huérfanos hasta Manuel Rodríguez, seguirá por Delicias hasta Cienfuegos y entrará de nuevo por Huérfanos al templo.

Encabezará la procesión la Cruz Alta seguida de las sociedades establecidas en la iglesia de Lourdes, de los Agustinos, de la Asunción y congregaciones de la iglesia del Corazón de María.

Tras del anda del Monte Carmelo marcharán los patronatos, colegios, centros sociales, sociedades católicas.

El anda de la Casa de Nazaret irá seguida por la Sociedad Unión Nacional, Obreros de San José y las congregaciones de hombres de las iglesias de esta capital.

Después del anda de Santa Teresa irán los religiosos Carmelitas y cofradías de su iglesia: Hijas de María, Juventud Católica Femenina, Unión Patriótica de las Mujeres de Chile, Cofrades del Carmen y los veteranos del 79.

El anda del Angel de Chile será escoltada por las Congregaciones de San Luis Gonzaga, onferencias de aSn Vicente de Paul, Asociación de Estudiantes Católicos, comunidades religiosas, Seminario, clero secular, el Cabildo Eclesiástico, los señores Obispos, el Nuncio Apostólico y el Iltmo. y Rvdmo. Arzobispo de Santiago.

El anda patronal de Nuestra Señora del Carmen esrá escoltada por una compañía de la Escuela Militar, seguida por la Cruz Roja de Señoras, una compañía del regimiento Buin, una batería del regimiento Tacna y otra del Grupo de Artillería a Caballo N.o 2 y un escuadrón del Cazadores.

GRAVE ACCIDENTE EN LAS OBRAS DE ELECTRIFICACION

Ayer tarde trabajaba en las obras de electrificación de los Ferrocarriles, frente al Matadero Modelo de Valparaíso, el operario electricista de la firma Errázuriz, Simpson y Cía, don Roberto Silva Concha, cuando fué víctima de un desgraciado accidente que puso término, después de un breve espacio de tiempo, a su existencia.

Trabajaba el señor Silva en la colocación de un cable aéreo y cuando ya el trabajo tocaba a sut érmino se soltó de los aisladores que sujetaban el cable. Silva no tuvo tiempo de evitar el golpe, cayendo encima de él el cable que conducía una corriente superior a 3.000 volts. Fué arrojado con violencia al suelo desde el parapeto en que se encontraba, siendo recogido y transportado inmediatamente a la Clínica del Barón, donde fué atendido por el facultativo señor Callejas.

Se le aplicó inyecciones de adrenalina en la aurícula izquierda del corazón y todas las medidas que se adoptaron para evitar un fatal desenlace fueron inútiles; el señor Silva moría breves instantes después.

El señor Silva, según nuestras informaciones, tenía un seguro en la firma Errázuriz, Simpson y Cía.

UNA OFICINA DE INFORMACIONES EN LA MUNIPALIDAD

OTROS ACUERDOS DE LA JUNTA DE VECINOS

Ayer sesionó con la asistencia de todos sus miembros la Junta de Vecinos.

Se acordó establecer en el hall de la Municipalidad una oficina de informaciones que será atendida por un empleado especial que gozará de un sueldo de 4.800 pesos anuales. Esta oficina tendrá por objeto informar al público sobre las tramitaciones necesarias para hacer cualquier gestión ante las reparticiones edilicias. En esta forma se facilitará a las personas que tengan que concurrir a la Municipalidad y se impedirá también la actividad de los gestores.

CALLE GENERAL MACKENNA

Se informó favorablemente la solicitud que los vecinos de la calle de Sama han presentado al Supremo Gobierno a fin de cambiar el nombre de dicha calle por el de General Mackenna.

COMISION DE REFORMA DEL PLANO DE SANTIAGO

Se acordó agregar a la Comisión encargada de estudiar las reformas que deban introducirse en la ley de transformación de la ciudad de Santiago al arquitecto señor Oscar Prager.

HORNOS PARA LADRILLOS

A continuación se aprobó en general un proyecto de reglamento sobre construcción de hornos para fabricar ladrillos.

REFUJIOS PARA PEATONES

Se acordó pedir a la Dirección de Obras Municipales elabore un proyecto de refugios para peatones en la vía pública. Estos refugios se construirán especialmente en las avenidas en que existe doble vía de tranvías y se situarán al exterior de las líneas.

Después de resolver varios asuntos carácter interno se levantó la sesión.

CRONICA POLICIAL

EL CRIMEN DE LA CALLE DE FRANKLIN

AYER SE LEVANTA EL VELO DEL MISTERIO QUE RODEABA A ESTE HECHO DESDE HACIA VARIOS MESES

A medio día de ayer un háábil interrogatorio hecho por el detective don Carlos del Villar ha resuelto el problema de un crimen que permanecía en el misterio desde hace más de un mes.

Hace ya un poco tiempo, la policía encontró en la cale de Franklin, al llegar a San Diego, un individuo que tenía atravesado el corazón por una herida hecha con arma cortante.

La herida había sido mortal y el sujeto dejó de existir casi instantáneamente.

La policía inició las investigaciones del caso para dar con el culpable, pero todo fué inútil. El hechor había desaparecido de los arededores y nadie presenció la terrible escena.

Pasó el tiempo, se sepultó el cadáver de la víctima, se dió cuenta a la justicia y todo se olvidó conjuntamente con la persona del criminal que nunca fué encontrado.

DOS PAJAROS DE CUENTA

Entre la gente de malos antecedentes que existe en esta capital, figuran dos individuos llamados Juan Espinoza Maldonado y Luis Díaz Mena, apodados el Tetilla y el Pelluco, respectivamente.

Los compañeros de estos delincuentes reconocieron en el muerto de la calle Franklin a Luis Díaz Mena y tal vez tuvieron antecedentes respecto del asesino, pero se guardaron muy bien de comentarlos.

Se sabe que entre los miembros de la delincuencia existe una especie de acuerdo d ayudarse en momentos de desgracia y cuando llegan a saber algo grave relacionado con alguno de los colegas no lo denuncian jamás, porque la venganza suele ser terrible.

Debido a este temor jamás se dijo una palabra respecto del posible asesinato del Pelluco y el incógnito más impenetrable rodeó desde entonces a la persona de momicida que permaneció durante algún tiempo en el misterio.

RIVALIDADES EN LA PROFESION

Pues bien, entre ambos se produjo hace ya como seis meses graves incidencias, algunas de las cuales se solucionaron a cuchilladas, tal como suelen arreglarse los disgustos entre la gente de esta clase.

Pero en todas sas incidencias Espinoza resultó mal parado, pues su adversario era más hombre y más seguro para la cuchilla.

Los tajos que solía dar el Pelluco eran ya conocidos y por eso no eran muchos los que se atrevían a ponérsele al frente.

En una de esas incidencias que por motivos de la profesión se suscitaron entre estos individuos, Espinoz recibió un tajo que casi le separa la mano derecha.

Otra vez recibió en la frente un corte que le ha quedado visible para toda la vida como le quedó la herida de la mano que aún sufre sus consecuencias.

Espinoza convencido de que no era capaz de luchar contra el Pelluco se guardó muy bien de relacionarse con él, pero al mismo tiempo esperó pacientemente que se le presentara la primera oportunidad para venarse en la persona de el Pelluco, que ya le debía muchas.

Y esta oportunidad se le presentó pocos meses después.

UNA NOCHE OSCURA EN CALLE DE FRANKLIN

Hace como un mes o más y a media noche se encontraron en la calle de Franklin al llegar a San Diego, Juan Espinoza Maldonado con su temido y odiado adversario Luis Díaz Mena.

El primero sospechó en el acto que en ese encuentro debía correr sangre y se apresuró a ponerse en guardia para repeler el ataque tan pronto como el último diera muestras de agredirlo

Había jurado no ser el postrero en sepultar el puñal en el cuerpo del adversario si se producía algún incidente a fin de evitar como en las luchas anteriores sus afrentosas derrotas.

Además estaba animado del deseo de vengar en Luis Díaz Mena todos los sinsabores pasados antes y las heridas que presentaba su cuerpo causadas por la cuchilla manejada diestramente por El Pelluco.

El encuentro era, pues, grave y como ambos estaban dispuestos a provocarse, la sangre tenía que correr en la calle de Franklin.

Y así fué.

LA ESTOCADA MORTAL

Apenas se divisaron y se conocieron, ambos delincuentes empezaron a lanzarse pullas que produjeron la pendencia.

Y como de costumbre, El Pelluco iba a enarbolar el cuchillo para marcar una vez más a su adversario de tantas veces, cuando éste rápido como un felino descubre un estoque que llevaba oculto y se lanza a fondo.

Parecía que hubiese recibido instrucciones de esgrima, pues el golpe fué maestro. El estoque había penetrado en el corazón de Luis Díaz Mena, con las consecuencias mortales de esta clase de heridas.

El Pelluco no alcanzó a decir una sola palabra y cayó pesadamente sobre el pavimento de la vereda, para no levantarse más sino para ser conducido a la Morgue.

Espinoza comprendió que había fregado a su adversario, y dejando ver una mueca de satisfacción se escapó ocultándose en las sombras a fin de no ser descubierto.

Dobló la primera esquina y se dirigió hacia la calle de Huemul, donde tenía su escondite y donde no dijo una sola palabra de lo que había ocurrido.

Juan Espinoza Maldonado se había vengado.

LO QUE NO ESPERABA

Pasó el tiempo, como ya lo hemos dicho, y el delincuente autor del homicidio de la calle de Franklin no había podido ser descubierto.

Pero por una de esas veleidades de la fortuna, fué detenido como sospechoso por la Sección e Seguridad y cayó en poder del detective don Carlos del Villar, quien empezó a interrogarlo

Y como aún existen algunos crímenes que permanecen en el misterio, trató de sacar ventaja con el detenido, preguntándole respecto de lo ocurrido en la calle de Franklin.

El señor del Villar había dado en el clavo y con un sostenido interrogatorio no le quedó a Espinoza sino que confesar la muerte que debía.

Y la relató en la forma que ya conoce el lector.

NOTICIAS BREVES

MAÑANA SERA INAUGURADA por el señor Administrador de la Caja de Ahorros de Santiago, señor Prado, la nueva Sucursal de la institución que se denominará "Vicuña Mackenna" y que estará ubicada en la Avenida de su nombre número 691.

Los vecinos se aprontan para hacer sus primeras imposiciones en esta nueva Sucursal, que vendrá a contribuir al progreso de uno de los barrios más centrales de la capital.

EN LA SERIE DE CONFERENCIAS dictadas por los señores Haynes y Hancock en el local de la calle Porvenir 54, se discutirá hoy a las 8.30 P. M. "El único plan eficaz para la salvación del mundo actual".

SE NOS ENCARGA HACER presente al público que la Sala de Lectura para Niños de la Biblioteca Nacional, inaugurada ayer, en el nuevo edificio de la Alameda, permanecerá abierta diariamente, de 3 a 5 P. M.

LA SOCIEDAD DE ARAUCANOS nos cita a sesión para hoy, a la 1 1|2 de la tarde, a todos los socios y demás araucanos que quieran pertenecer a esta institución. Local: Dolores 379.

EL COMITE PRO-DERECHOS de la Mujer celebrará sesión hoy, a las 5 P. M., en Brasil 56.

AL VISCONDE DE LA MORERA, don José Pastor, Cónsul en Valencia, se le aceptó la renuncia, y se ha designado en su reemplazo a su hijo don José Pastor Maller.

SE ACEPTO LA RENUNCIA que ha hecho de su cargo el Gobernador de Coquimbo, don Justiniano García, y se ha nombrado en su lugar, por un período constitucional, a don Oscar Saavedra G.

EL NUMERO QUE CORRESPONDE al mes en curso, ofrece un selecto material de lectura, y está en su mayor parte dedicado a la Fiesta de la Raza, que en este mes se conmemora. Los artículos principales relacionados con este importante asunto, son: uno del Dr. Juan Bardina (Lautaro), titulado "Patria y Raza"; otro de Rodríguez Beteta, escritor centro-americano, titulado "El problema editorial de Hispano-América"; y otro del Dr. J. Vásquez Santistéban, titulado "La Fiesta de la Raza Hispana", artículos que marcan útiles orientaciones y tendencias.

CLUB DE AJEDREZ DE CHILE

CAMPEONATO DE VALPARAISO

1.a Compañía de Bomberos.—Campeón de Ajedrez de esta colectividad se ha titulado don **Antonio Sánchez**, quien es acreedor al premio ofrecido por don **Escipión Cortés Brown**, rogamos a este caballero se sirva entregar al señor Sánchez el premio que puso a nuestra disposición.

Don Eduardo Segura.—Temuco.—Recibimos su suscripción al Club de Ajedrez de Chile, su premio fué ofrecido por don Pedro Marín Alemany a quien nos dirigimos solicitándolo; tan luego esté en nuestro poder le avisaremos.

E. Mayer.—Valparaíso.— Recibimos su suscripción al Club de Ajedrez de Chile y remitímosle recibo.

Isauro Torres.—Vallenar. — Muy agradecido de las interesantes referencias respecto al señor Fontecilla. Reiteramos haber proclamado campeón de Atacama al señor Alberto Adriazola, y muy pronto le remitiremos su diploma acreditándolo como tal.

CAMPEONATO DE SANTIAGO

Escuela de Derecho.—Cítase al local del Club de Ajedrez, Bandera 784, a los ajedrecistas que aún tengan juegos pendientes para definir el campeonato.

Igualmente a los señores S. Valenzuela y Germán Gaete, para las 6.20 P. M.

Los Chismes de un Vecindario

Entre los males sociales, uno de los peores es el de los chismes. Se encuentran dos vecinas, le sacan, la tira de pellejo a una tercera y a las 24 horas se arma la de San Quintín. Y entre las enfermedades que castigan a la humanidad, una de las peores, es la de los riñones y vejiga. Sus riñones no están bien si siente Ud. dolores de cintura o cadera; si tiene dificultad en doblarse o agacharse; si se siente Ud. irritado, malhumorado, sin deseos de hacer nada; si su respiración es acortada y fatigosa; si su vista está empañada; si sufre Ud. de mareos, frialdad de piés y manos, hinchazón de pies y pantorillas, reumatismo, hidropesía, etc.,. Y de igual modo su vejiga no está bien si no puede Ud. contener las aguas; si siente ardor al pasarlas; si dejan asiento o sedimento en la vasija; si las pasa Ud. "a poquitos" o de gota en gota; si son turbias o de olor fuerte y desagradable o si tiene Ud. que levantarse en la noche a pasar aguas. Y para combatir los síntomas que anteceden de indisposición de los riñones y vejiga ,hace ya años son conocidas del público, de los boticarios y de los doctores, las

PASTILLAS DEL Dr. RECKER

PARA LOS RIÑONES Y VEJIGAS

Cómprelas en las boticas. Tómelas por algunas semanas. **Mientras más pronto las tome, mucho mejor para Ud.**

OPORTUNIDAD COLOSAL

Calzado Fino Y Barato

Desde Mañana hasta fin de Mes

Ha llegado el momento de que todo el mundo puede adquirir CALZADO FINO Y BARATO,, esta es una gran liquidación que parece intentarse algo sensacional al comparar las excelentes calidades de los artículos con sus precios reducidísimos.

A continuación detallamos algunos de los articulos que realizamos.

Sección Señoras

GRAN STOCK en calzado de charol y cabritilla negra, bonitos modelos con taco Luis XV, al ínfimo precio de	$ 24.80
HERMOSO SURTIDO en elegantes modelos de charol y cabritilla negra, con taco Luis XV, calidad extra, a	$ 34.80
LOTE de Zapatillas de Gamuza negra, importada, clase superior, al irrisorio precio de	$ 39.80
EXTENSO SURTIDO de lindos modelos en Gamuza negra o café, importada, calidad extra fina, al reducido precio de	$ 45.00

Sección Hombres

BOTINES de boxcalf negro, modelo Garibaldi, buena calidad, al bajo precio de	$ 32.00
BOTINES charol, con cañas fantasía, artículo de excelente calidad (saldo de numeración), a	$ 34.80
BOTINES de box-calf color, modelo Garibaldi, de confección esmerada (del N.° 38 al N.° 45), a . .	$ 34.80
BOTINES importados, de la acreditada marca "REGAL", confeccionado en charol, al irrisorio precio de	$ 39.80

Sección Niños

GRAN LOTE en botines de box-calf color o negro (saldo de numeración), a	$ 15.00
OTRO LOTE en Botines y Zapatones de charol, modelo Garibaldi (del N.° 33 al N.° 38), a	$ 19.80
EXTENSO SURTIDO de lindos modelos de Zapatillas de charol y cabritilla café, para niñitas, a $ 16.50, $ 13.50 y	$ 11.50
UN LOTE de Botitas de cabritilla negra, modelo abotonado, al obsequioso precio de	$ 6.00
LIQUIDACION TOTAL del calzadito fino hecho a mano, de la acreditada marca "FLEUR",. Hay Zapatillas de cabritilla negra, charol y gamuza blanca, al bajo precio de	$ 12.00
BOTITAS de gamuza blanca, muy finas, del N.° 26 al N.° 33, a $ 20.00, y del N.° 17 al N.° 26	$ 15.00

PASTA NEGRA, importada, para calzado, la caja, a –	$ 0.50
TACOS DE GOMA "FOSTER", para calzado de hombre y niño, a	1.00
TIZA FLOMA, para limpiar gamuza y lona, a	0.50

Artigas

AHUMADA 201

20% de Economía hará usted comprando la carne EN LAS CARNICERIAS de LA VEGA CENTRAL

De acuerdo con las medidas que se han tomado en pro del ABARATAMIENTO DE LA VIDA, este mercado ha ordenado la rebaja de la venta de la carne en sus locales y muchas otras modificaciones en beneficio del público. VISITEN LA VEGA.

POR QUE LUIS CASTRO PUEDE VENCER A HUMBERTO GUZMAN

LO QUE NOS DICE EL CHICO CASTRO

El próxmo Sabado podrán nuestros aficionados apreciar debidamente, de lo que es capaz un muchacho joven con un verdadero amor propio y disponiendo de las condiciones que necesita un buen boxeador.

Luis Castro el fuerte campeón del sur en el peso mosca, se enfrentará en la fecha indicada a Humberto Guzmán, uno de nuestros más científicos campeones.

La pelea será de interés y mantiene preocupado a nuestros más entendidos en el arte, pues, consideran que Castro, después de su brillante victoria sobre Molina, es el más serio rival que puede tener actualmente Guzmán.

El buen entrenamiento a que se han sometido los rivales, es prenda segura de que la pelea será reñida, ya que así podrán ambos poner en juego todos sus recursos.

Ayer encontramos al chico Castro y nuestra primera pregunta, fué sobre la pelea en referencia, a lo que nos respondió lo siguiente:

—Aún cuando Guzmán es bueno, creo poder vencerlo, debido al buen estado de entrenamiento en que me presentaré.

—No crea Ud. que si Guzmán triunfa será en forma fácil; deberá recurrir a sus indiscutibles méritos para hacerlo.

¿.....?

—Hace tiempo deseaba encontrarme con Guzmán y estoy por ser el primero del sur que alcanza éste honor y sólo espero el 25 para cumplir mi más deseada ambición.

Castro parece esperar tranquilo, el momento de la pelea, en la que espera dar a conocer ampliamente los méritos con que cuenta para oponerse al campeón chileno.

EL SEMI FONDO

La pelea de semi fondo ,será de tanto interés como el match que sirve de base a la reunión de la noche.

Este estará a cargo de Diego Garrido y Gustavo Cano, dos buenos pesos livianos de brillante actuación entre nosotros.

La pelea será a 8 round y seguramente tendrá alternativas de gran interés.

EL LOCAL

El local indicado para éstos encuentros, será el "Luna Park", que se inaugurá el próximo Sábado con la pelea entre Castro y Guzmán.

Este local, que es uno de los más conocidos para éstos espectáculos está ubicado en Artur Prat 644.

Heriberto Rojas B. C.—Hoy, las 9 P. M., en nuestro local Eyzaguirre 784 se efectuará una velada boxerii en honor de nuestr socio honorario, señor Jenaro Laymand.

JABON
BORAXOL
SIN RIVAL

¡LAS MEJORES OFERTAS DEL MES!

UNA GRAN SEMANA DE

Tapicería, Menaje, Sanitarios y Bazar

Vean las Exposiciones de Vidrieras

Visiten el 4.° piso de

GATH & CHAVES

¡Algunos precios están muy reducidos!

En Menaje y Bazar:

LOZA, SEMI-PORCELANA Y PORCELANA FINA

JUEGOS para mesa de semi-porcelana inglesa, decorado con banda, laurel y filete oro, compuesto de 83 piezas, para doce personas, a **$ 315.00**

JUEGOS para mesa de semi-porcelana inglesa, decorados con una banda verde, discos rojos y filetes de oro, compuestos de 83 piezas, para doce personas, a **$ 285.00**

JUEGOS para mesa de semi-porcelana inglesa, igual composición de los anteriores, varios decorados; el juego, desde **$ 204.00**

TAZAS de semi-porcelana inglesa, varios decorados, todas con filete de oro, para desayuno, c|u., desde **$ 1.95**

TAZAS, lo mismo que las anteriores para té c|u., desde **$ 1.75**

TAZAS, lo mismo que las anteriores, para café, c|u., desde **$ 1.75**

PLATOS de semi-porcelana inglesa, varios decorados, todos con filetes oro, haciendo juego con las tazas:
- PARA sopa, c|u., desde **$ 1.90**
- EXTENDIDOS, c|u., desde **$ 1.65**
- PARA postre, c|u., desde **$ 1.50**
- PARA dulce, c|u., desde **$ 1.25**
- PARA frutas al jugo, c|u., desde **$ 1.15**

TAZAS de loza blanca, inglesas, Espiga, Johnson Bros, para desayuno, c|u. **$ 2.00**

TAZAS de loza blanca, inglesas, Espiga, Johnson Bros, para té, c|u. **$ 1.65**

TAZAS de loza blanca, inglesas, Espiga, Johnson Bros, para café, c|u. **$ 1.45**

PLATOS de loza blanca, inglesa, Espiga, Johnson Bros, para sopa, c|u. **$ 1.75**

PLATOS de loza blanca, inglesa, Espiga, Johnson Bros, para extendidos, c|u. **$ 1.60**

PLATOS de loza blanca, inglesa, Espiga, Johnson Bros, para postre, c|u. **$ 1.40**

JUEGOS para espárragos y alcachofas, compuestos de: 12 platos, 1 fuente y una salsera, a **$ 48.00**

JUEGOS para frutillas, fresas, guindas o nísperos, compuestos de 12 platos y una frutera perforada para estrujar el agua después que han sido lavadas, a **$ 24.00**

TAZONES de loza blanca inglesa, apropiados para moldes, c|u., desde **$ 0.90**

BOTELLAS de greda porosa, para refrescar el agua, c|u., desde **$ 6.00**

TAZAS de porcelana fina de Silesia, decoradas, para desayuno, c|u. **$ 4.40**

TAZAS de porcelana fina de Silesia, decoradas, para té, c|u. **$ 3.75**

TAZAS de porcelana fina de Silesia, decoradas, para café, c|u. **$ 2.40**

Además hay un saldo de tazas, compoteras, fuentes, salseras, ensaladeras, jarros, etc., de porcelana Limoges y semi-porcelana inglesa, a precios muy rebajados.

ARTICULOS PARA COCINA

SARTENES de acero, de una sola pieza, desde **$ 2.25**

TORTERAS con borde ondulado, a **$ 1.05**

COLADORES para caldo, con rejilla de alambre, a **$ 4.80**

ESCOBILLAS de acero para limpiar ollas, a **$ 1.50**

CUCHILLOS para pelar papas, a **$ 0.40**

RALLADORES combinados con pela-papas, a **$ 0.90**

RULETAS para cortar masa, a **$ 0.90**

PIEDRA esmeril para afilar cuchillos, a **$ 0.45**

TIRABUZONES de acero, a **$ 0.60**

TENEDORES de alambre para frituras, a **$ 0.75**

REJILLA de alambre para tapar vasos, a **$ 0.60**

MAQUINAS para batir huevos o masa, uso muy práctico, a **$ 27.50**

MAQUINAS para rallar queso o pan, a **$ 10.50**

JARRITOS de fierro enlozado, c|u **$ 1.40**

BALANZAS de 2 platos, c|u. **$ 12.00**

CUCHILLOS para mesa, hoja de acero, c|u. **$ 1.00**

CUCHILLOS para postre, hoja de acero, c|u **$ 0.90**

En hierro enlozado importado hay: Ollas, cacerolas y teteras para agua, en todos los tamaños; asaderas, budineras, hervidores de leche, baños-maría, coladores, sartenes, espumaderas, cucharones, cucharas, sartenes, cafeteras, lecheros, azucareros etc. etc. A PRECIOS MUY CONVENIENTES.

ARTICULOS DE PLAQUE, FANTASIA Y CRISTALES

FUENTES ovaladas de plaqué, marca "Christofle", en 51 centímetros, a $ 345; en 40 centímetros, a $ 225; en 35 centímetros, a **$ 180.00**

FUENTES redondas de plaqué "Christofle", en 32 1|2 centímetros, a **$ 270.00**

CAFETERAS filtro de plaqué "Christofle", c|u. **$ 165.00**

CAFETERAS para servir, plaqué "Christofle", c|u. **$ 75.00**

COLADORES para té, plaqué "Christofle", c|u. **$ 11.70**

ANILLOS para servilletas, plaqué "Christofle", c|u. **$ 10.50**

SERVICIOS para trinchar de 2 piezas, garantidos, plata de 800; el servicio, a **$ 28.50**

SERVICIOS para té y café, de plaqué fino, a **$ 285.00**

MANTEQUILLERAS de plaqué fino, a **$ 28.50**

COCKTAILERAS de plaqué fino, c|u. **$ 22.00**

VIOLETEROS de plaqué, c|u. **$ 7.50**

TENEDORES de plaqué, para mesa, docena **$ 55.00**

CUCHARITAS de plaqué, para té, docena **$ 30.00**

CUCHARONES para sopa, c|u. **$ 33.00**

CUCHILLOS "Solingen", con mango de hueso, para mesa, docena **$ 39.00**

CUCHILLOS "Solingen", con mango de hueso, para
MARCOS de maderas barnizados, para retratos, desde
postre, docena **$ 33.00**
$ 2.70

FLORERITOS de cristal de Bohemia, desde **$ 2.70**

JUEGOS para cerveza de cristal Bohemia, compuesto de bandeja, jarro y 6 vasos, a **$ 45.00**

COPAS para vino de cristal Baccarat, c|u. **$ 3.25**

BOTELLAS para licor de cristal Baccarat, c|u **$ 10.50**

También saldamos a precios muy rebajados: Compoteras, Botellones, Dulceras y Jarros de cristal Baccarat y Val Saint Lambert.

NIQUELADOS Y VARIOS

TETERAS para agua de bronce niquelado: 1 1|2 litro, a $ 34.50; 1 litro, a $ 29.40; en 1|2 litro, a **$ 22.50**

CAFETERAS filtro de bronce niquelado, para 10, 6 y 2 tazas, a precios de ocasión.

COCKTAILERAS de bronce niquelado, c|u. **$ 29.50**

CAFETERAS individuales, muy prácticas, para viaje, c|u. **$ 6.00**

CAFETERAS rusas de bronce niquelado, para 12 tazas, a $ 63; para 10 tazas, a $ 57; para 8 tazas **$ 48.00**

PANERAS niqueladas, con fondo de loza, c|u. **$ 6.60**

ALGODON rosado para limpiar objetos de plaqué, plata y oro, el paquete **$ 1.50**

JABON "Lux", para lavar lanas y encajes, el paquete **$ 1.80**

HUINCHAS especiales para cazar moscas, c|u. **$ 0.15**

TAMPONES "Toxpir", caza-moscas infalible, c|u. **$ 0.90**

SECADORES para la ropa, con 6 varillas, uso práctico, c|u. **$ 5.70**

JUEGOS lavatorio de loza blanca, extra-fuerte, compuestos de: palangana, jarro, bacinica, jabonera, esponjera y escobillera; el juego **$ 43.50**

EN TAPICERIA:

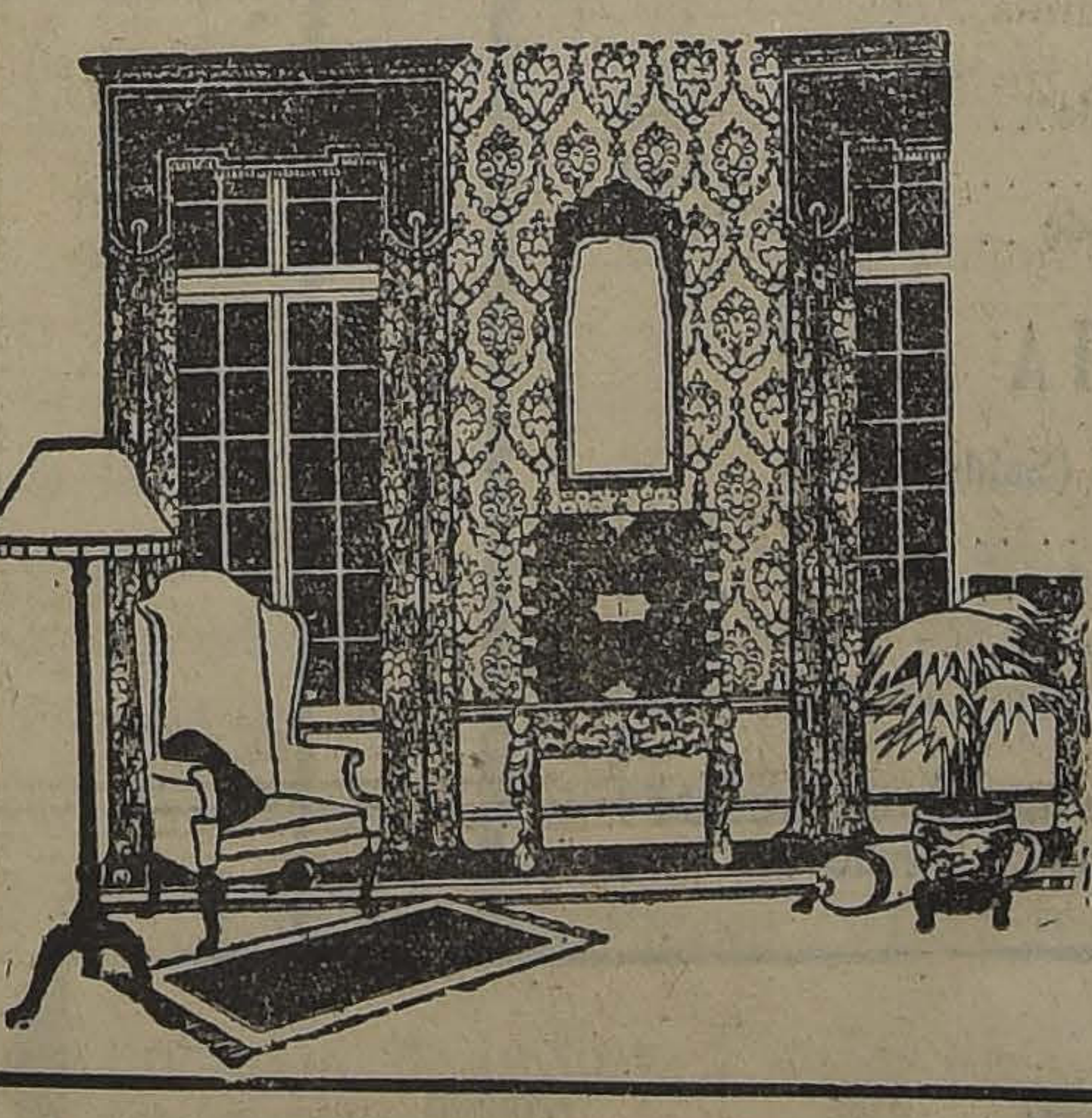

ARPILLERA, variado y completo surtido, lisas y de fantasía, ancho 130 ctms., el metro, desde **$ 5.40**

CRETONAS, gustos muy nuevos y caprichosos, variedad de anchos; el metro, desde **$ 3.95**

COJINES de cretona, confeccionados esmeradamente, desde **$ 9.60**

VISILLOS de tul y de punto, tamaño 55x90, bordados a máquina; el par, desde **$ 5.70**

PISOS, alfombra, tripe cortado, para bajada de cama y delantero de sofá, varios estilos, c|u., desde **$ 16.05**

ALFOMBRAS y pisos de petate japonés pintado, extenso y variado surtido, c|u., desde **$ 12.90**

TAPICES estilo Florentino, ancho 130 ctms., variedad de colores; el metro, desde **$ 13.30**

PUNTO blanco, ancho 130 ctms., para confeccionar cortinas, visillos y cubre-camas; el metro, desde **$ 5.85**

CAPOCK nacional para relleno de cojines, el kilo **$ 1.50**

PERSIANAS verdes y de fantasía, ancho 80 ctms., hasta 3 metros; el metro, desde **$ 6.15**

EN SANITARIOS

BAÑOS "Doulton", de fierro enlozado, con llaves, desagüe y rebalse de bronce niquelado, c|u., desde **$ 465.00**

LAVATORIOS murales de loza inglesa, 64x46, de frente redondo o recto, con llaves y desagüe de bronce niquelado, a **$ 144.30**

LAVATORIO de pedestal de loza inglesa, taza 64 x 47 ctms., con llaves y desagüe de bronce niquelado, a **$ 264.30**

EXCUSADO silencioso con estanque de loza blanca, asiento con tapa al laqué, completos, c|u. **$ 361.00**

TAZAS excusados, importadas, de loza inglesa, interior blanco, c|u **$ 63.00**

PAÑERAS de bronce niquelado, importadas, desde **$ 16.50**

JABONERAS de bronce niqueladas, desde **$ 13.50**

REPISAS, soportes niquelados, con tableta cristal, c|u.

JABONERAS para baño, de metal, desde **$ 1.80**

ESPONJERAS para baño, de metal, desde **$ 2.70**

PORTAPAPEL higiénico, desde **$ 1.20**

ROLLOS de papel higiénico, extra-crepé, c|u. **$ 1.05**

PISOS de goma para baño, a **$ 39.00**

BOTELLAS filtro, de greda, a **$ 8.40**

BOTELLAS de cristal con filtro, para mesa, desde **$ 11.30**

SALDOS

CINCO lámparas francesas de bronce fundido, cinceladas: 3 para salón, 1 para Comedor y un farol artístico.

ADEMAS otras lámparas en bronce y cristal, especiales para comedor.

CADENAS de bronce macizo para lámpara, eslabones gruesos; el metro, desde **$ 9.30**

OTRAS un poco más delgadas; el metro, desde **$ 6.40**

FAROLES de vidrio ópalo, apropiados para pasadizo, hall, negocios, etc., c|u. **$ 54.00**

Lámparas para Comedor, Sala, Escritorio, etc., a precios muy ventajocos.

LUNES 20
TEA ROOM
Música Chilena

Gath & Chaves, Ltd.

LUNES 20
ULTIMO DIA DE LA
Réclame de
Comestibles

Señorita

PARA LA VENTA

se necesita. Presentarse de 2 a 3 P. M., en

SAN ANTONIO 98

La Compañía Cervecerías Unidas

Previene a los consumidores de cerveza que los precios que rigen desde el 1.o de Octubre son los siguientes:

PILSENER O BOCK, $ 0.50 el litro. (Puesto en cantina).

MARZEN, $ 0.70 el litro, (puesto en cantina).

De lo que se desprende que en el curso de este año se han alzado los precios solamente en 10 centavos por litro sobre los precios del año pasado.

0-20

BOTERIA

"La Reina"

PUENTE 721

Realiza un gran saldo de zapatillas, charol, cabritilla y color, al bajo precio de $ 15.

¡¡Calzado de moda a cualquier precio!!

PROPUESTAS PUBLICAS

Pídense propuestas públicas para la impresión de 300,000 ejemplares de "El Lector Americano", distribuídos en los tomos 1.o, 2.o y 3.o, para el servicio de las escuelas fiscales durante el año próximo.

Las propuestas se abrirán el 20 del actual a las 3 P. M. en la Sección Almacenes de la Dirección General de Educación Primaria, donde los interesados pueden consultar bases y antecedentes.

EL DIRECTOR GENERAL DE EDUCACION PRIMARIA
Casilla 2721

0-20

PROPUESTAS PUBLICAS

Pídense propuestas públicas para dotar de local a las escuelas que a continuación se expresan del departamento de Santiago, y por las rentas anuales que se indican, dentro del siguiente radio:

Escuela N.o 75.—Radio: Providencia ambas aceras Poniente, Manuel Montt; Oriente, Avenida Lyon. Canon anual: $ 6,000.

Escuela N.o 111.—Radio: Norte, Delicias; Sur, Sucre; Oriente, General Velásquez, y Poniente Toro Mazotte. Canon anual: $ 7,200.

Escuela N.o 179.—Radio: Conferencia, Bascuñán Guerrero, Caupolicán, Antofagasta. Canon anual: $ 3,600.

Las propuestas se abrirán el 27 de Octubre a las 3 P. M., en la Sección Locales de la Dirección General de Educación Primaria, donde se darán los datos que se soliciten.

El Director General de Educación Primaria

Propuestas Públicas

Pídense propuestas públicas para la mipresión de 350,000 ejemplares de "El Lector Americano", distribuídos en lo tomos 1.o, 2.o y 3.o, para el servicio de las Escuelas fiscales durante el año próximo.

Las propuestas se abrirán el ° de Noviembre a las 3 P. M., en la Sección Almacenes de la Dirección General de Educación Primaria, donde los interesados pueden consultar bases y antecedentes.

EL DIRECTOR GENERAL DE EDUCACION PRIMARIA

Pesos Fuertes y Chauchas

COMPRA LA
JOYERIA MALLA
SAN ANTONIO 30

TINTORERIA

"LA SELECTA"

TIÑE EN NEGRO LUTO CUALQUIER CLASE DE ROPA:

TERNOS	$ 14.
Trajes SASTRE	12.
BATAS	10.

TEÑIDOS GARANTIDOS ENTREGABLES EN EL DIA

OFICINA
SAN ANTONIO 102
ESQUINA MONEDA
TALLERES: ROSAS 2209

PAPAS

De Cunaco, Codao y Nancagua

AMARILLAS de 1|a clase,	$ 17.50
CAZUELAS, muy sanas y granadas,	$ 18.—
SEMILLON cazuelas para siembras, procedente de Teno,	$ 15.—
CARBON de espino granado,	$ 13.50
CARBON quillay, granado,	$ 8.30

Leñas de todas clases, coke, maíz, miel, cera garbanzos etc., etc.

Ofrece al precio más bajo de plaza

BODEGA LA PATRIA

— CHACABUCO N.o 15 —
Teléfono 183, Estación

NOTA: Por partidas, precios especiales, con facilidades para los pagos.

EL RECORD DE NUESTRAS LIQUIDACIONES ANUALES 50 °\|o MENOS DEL COSTO!!

PRECIOS INCREIBLES

POR FIN DE LA ESTACION DE PRIMAVERA

SECCION CONFECCIONES

BLUSAS lavables, valor 25.00 a	$ 9.50
CHOMBAS de seda valor de 55.00	$ 29.50
VESTIDO de velo, valor de 80.00 a	$ 39.00
VESTIDOS de lana, valor de 200	$ 95.00
VESTIDOS de seda, valor de 400.00 a	$ 125.00
TRAJES sastre, valor de 350.00 a	$ 120.00
ABRIGOS elegantes, valor de 350.00 a	$ 120.00
SOMBREROS, lindos modelos, para niñitos desde	$ 25.00
SOMBREROS lindos modelos para jovencitas, desde	$ 29.00
SOMBREROS, lindos modelos para señoras, desde	$ 32.00

SECCION LENCERIA

DELANTALES de percal para señoras, valor de 3.50 a	$ 1.90
DELANTALES de Vichy para la cocina, valor de 4.90 a	$ 2.50
DELANTALES de brin cruzado para niños, valor de 4.50 a	$ 2.90
DELANTALES de brin, fantasía con mangas, valor de 9.50 a	$ 5.90
VESTIDOS algodón, para niñita, valor de 18.00 a	$ 5.90
VESTIDOS de lana para niñita, valor de 60.00 a	$ 16.50
VESTIDOS de seda, para niñita, valor de 95.00 a	$ 29.50
BATAS para señoras, lindos modelos, valor de 45.00 a	$ 15.90
COMBINACIONES de lencería bordados, valor de 16.00 a	$ 9.80

SECCION GENEROS

TEJIDOS de lana fantasía, valor de 12.90 a	$ 5.90
TEJIDOS sargas de lana, valor de 19.80 a	$ 8.90
TEJIDOS Crepé Marocain, valor de 19.50 a	$ 9.80
TEJIDOS Gabardinas finas de un color, valor de 29.80 a	$ 14.90
TEJIDOS Popelinas finas, de un color, valor de 36.00 a	$ 15.90
CREPE Marocain de seda, valor de 29 a	$ 12.50
CREPE Marocain de seda, valor de 45, a	$ 19.80
CREPE satín de seda, valor de 49 a	$ 19.80
CREPE de Chine de seda, valor de 32 a	$ 19.80
CREPE de Chine, fantasías de seda, valor de 29 a	$ 14.90
DUCHESSE de seda de un color, valor de 38 a	$ 23.80

SECCION ADORNOS

ENCAJES de varias calidades, desde	$ 0.20
GALONES de seda desde	$ 0.50
FLORES para sombreros, desde	$ 0.40
FANTASIAS para sombreros, desde	$ 0.90
CINTURONES de novedad, desde	$ 1.50
VELOS finos para la cara, desde	$ 2.90
VELOS finos por metro, desde	$ 0.90
PAÑUELITOS de fantasía gran surtido desde	$ 1.90
GUANTES de algodón, desde	$ 1.70
GUANTES de hilo, desde	$ 3.20
GUANTES Mosqueteros, desde	$ 9.90
PAJA para sombreros, la pieza, desde	$ 3.90
BOAS de plumas, muy finas, desde	$ 19.00
CAPAS de marabout, muy finas, desde	$ 49.00
CARTERAS de cuero, novedad, desde	$ 8.90
CARTERAS de cuero, muy finas, desde	10.90

SECCION BONETERIA

MEDIAS reforzadas para señoras, desde.	$ 1.50
MEDIAS finas para señoras, desde	$ 3.90
MEDIAS finas de seda para señoras desde	$ 7.90
CALCETINES de color para hombres, desde	$ 1.50
CALCETINES rayados para hombres, desde	$ 2.90
CAMISETAS tejidas para niños, desde	$ 1.90
CAMISETAS tejidas para señoras, desde	$ 3.90
CHALES tejidos para señoras, desde	$ 5.90
CALZONES de jersey para señoras, desde	$ 5.20
TRAJES jersey de lana para niños, desde	$ 12.50
TRAJES tejidos de lana para niñas, desde	$ 12.50
SOMBREROS para el campo, desde	$ 1.90

SECCION MENAJE

RAYADORES, desde	$ 0.30
PRENSAS para limón, desde	$ 0.80
TENEDORES de alambre, desde	$ 0.90
DULCERAS de vidrios, desde	$ 1.10
FRASCOS para dulces, desde	$ 0.85
PLATOS de loza, desde	$ 1.30
[illegible] ES [illegible] madores, desde	$ 1.50
CACEROLAS y ollas de aluminio, desde	$ 6.90
FLOREROS gran surtido, desde	$ 2.30

SECCION TAPICERIA

FLECOS para cortinas, desde	$ 0.90
CRETONAS, desde	$ 2.90
CUERO de Búfalo, imitación a	$ 7.50
BROCATOS y cachemiras, desde	$ 9.50
MUSELINAS madras, desde	$ 9.50
TERCIOPELOS de un color, desde	$ 11.90

SECCION CABALLEROS Y ZAPATERIA

PAÑUELOS blancos la 1|2 docena, desde.	$ 3.90
CALCETINES de seda, desde	$ 5.90
CALCETINES de hilo puro, desde	$ 6.90
CAMISAS blancas, desde	$ 8.90
CALZONCILLOS, desde	$ 8.50
GUANTES de hilo, desde	$ 3.90
BASTONES, desde	$ 2.50
SOMBREROS de paja, desde	$ 12.90
CALZADO Bally, para señoras (Saldos) desde	$ 29.00
CALZADO para caballeros, desde	$ 26.90
CALZADO para niños, desde	$ 15.00
TRAJES para niños, estilo cazador, desde	$ 59.00
TRA[illegible] desde	[illegible]0
TRAJES para niños en tela de hilo, desde	$ 13.50
SOMBREROS para niños canotier, desde	$ 4.90

OCASION UNICA

CASA MUZARD

DE COMPRAR BARATO

FEDERACION DE EMPLEADOS PARTICULARES

LA IMPORTANTE ASAMBLEA DE HOY DE LOS EMPLEADOS PARTICULARES

Como oportunamente lo hemos anunciado, hoy, a las 10 de la mañana, se efectuará en el Teatro Principal (ex-Unión Central) situado en Ahumada entre Moneda y Agustinas, la grande asamblea que periódicamente vine celebrando la Federación de Empleados Particulares, en los distintos teatros de la capital.

En esta asamblea se dará a conocer la situación en que se encuentran las gestiones que se están haciendo para conseguir la reforma en parte de la ley.

También hablará en esta asamblea el señor J. D. Vásquez sobre la ley recientemente dictada y las formas que podrán en práctica las empresas capitalistas para burlarla.

Se orientará a los asistentes sobre la forma en qué está organizada la Federación.

EN CURICO SE CONSTITUYE LA FEDERACION

Se nos comunica que en Curicó se ha constituído la Federación de Empleados Particulares, que cuenta ya con quinientos adherentes, se reunirán el Martes 21 para nombrar directorio y acordar oficialmente su adhesión a esta Federación.

El libro de registros se encontrará abierto en el Hall del teatro.

El periódico "El Clarín" se encuentra en venta desde ayer, el que trae un excelente material de lectura. Ha sido muy bien recibido por el elemento empleado de la Capital.

Arriendo

Cómoda casa recién terminada, moderna y elegante, en calle Concha y Toro Consta de hall, salón, comedor, 4 dormitorios, 2 baños, muy buenas dependencias.

Ordenes para visitarla
HUERFANOS 1153
JOSE LUIS SILVA

EN LAS REFORMAS DE LA LEY DE HERENCIAS

La Ley de Impuesto a las Herencias, actualmente en vigencia, contempla una serie de disposiciones que si bien es cierto, hoy han tenido aplicación, al menos, no se ha podido hacer de ella lo que verdaderamente tuvo en vista el legislador.

En la actualidad, las contribuciones percibidas por esta disposición legal, ingresan a Arcas Fiscales, pero, las Oficinas de Hacienda, como la Dirección General de Impuestos Internos, no puede mantener el control o la vigilancia que es menester para el mejor rendimiento y cumplimiento de la Ley.

Con este motivo, el Ministro de Hacienda, don Fidel Muñoz Rodríguez, con el Director General de Impuestos Internos, don Alfredo Rioseco, estudian un proyecto de reforma que permita a las Oficinas encargadas de supervigilar el cumplimiento de estas disposiciones legales mantener un perfecto control sobre ella.

En este sentido, posiblemente en los primeros días de la semana en curso se expedirá un decreto-ley que consulte todas aquellas disposiciones que sin variar el fondo de la ley misma, establezca procedimientos que permitan una mayor eficiencia en su rendimiento en favor del Fisco, dándole a la Dirección de Impuestos el papel que verdaderamente debe desempeñar.

AUTO

Por viaje a Europa, se vende a bajo precio un Hudson, turismo, siete asientos, en perfecto estado, con poco uso.
Tratar: 2 P. M.
MIRAFLORES 651

¡Calzado Lacre!

Modelo "CRISANTA", de última moda a $ 28, encontrará usted en

PUENTE 716.
"EL CONDOR"

¡¡Permanentes, realizaciones de calzado fino!!

EL CONSEJO DE GABINETE DE AYER

SE OCUPO DE LOS SERVICIOS QUE QUEDARAN A CARGO DE LOS NUEVOS MINISTERIOS

Poco antes de mediodía se reunieron en Consejo los Secretarios de Estado, incluso los nuevos Ministros señores Alemparte y del Río.

Se estudió detenidamente lo relacionado con los servicios que atenderán los nuevos Ministerios creados últimamente, pero, debido a que no concurrieron los Ministros señores Aldunate Solar y Gómez Carreño, no se tomó resolución alguna.

EL TRANSANDINO DEJA PERDIDAS

COMUNICOCION LLEGADA AL MINISTERIO DE FERROCARRILES

El Ministerio de Ferrocarriles ha recibido hoy día una comunicación de nuestra Legación en Londres dando a conocer la memoria y balance del Ferrocarril Transandino por Juncal, correspondiente a 1923.

Las entradas brutas ascienden a 98,798 libras esterlinas, contra 76,404 en el año anterior.

Las entradas netas suman 8,270.14.6; hay que agregar a esta cantidad 6,135.0.6 percibido por intereses y otras entradas: en total 14,405.14.1.

De esta suma hay que rebajar 12,923.1.0 pagados por intereses sobre los bonos hipotecarios emitidos por este Ferrocarril y 2,619.3.8 por intereses y gastos bancarios.

Resulta pues una pérdida neta de 1,136.9.9 libras sobre el ejercicio terminado el 31 de Junio de 1923.

Agregando a esta pérdida la del año anterior de 6,237.22.8 queda un saldo al de la cuenta de Ganancias y Pérdidas de 7,363,12 5.

Además se dá cuenta del resultado obtenido con la fusión de las secciones chilenas y argentina del Ferrocarril y del proyecto que tiene en estudio el gobierno de Chile sobre electrificación de esta vía internacional, agregándose que tan pronto lo apruebe el gobierno se dará comienzo a los trabajos de electrificación.

LA NUEVA LEY DE ELECCIONES

POSIBLEMENTE QUEDARA DESPACHADA MAÑANA O EL MARTES PROXIMO

Como lo hemos venido anunciando, el Gobierno se encuentra preocupado de dar término al estudio sobre la nueva Ley de Elecciones que habrá de servir para las próximas elecciones generales.

Ayer fuimos informados en forma oficial, que tanto la Junta de Gobierno como los distintos Secretarios de Estado, están vivamente empeñados en dar término al estudio del proyecto de tanta importancia que nos ocupamos y que podía tenerse la seguridad de que en los primeros días de la semana próxima, muy posible el Lunes, en el Consejo que se celebre ese día, se pueda terminar su estudio y redacción del decreto-ley.

Se nos ha dicho sobre este particular, que en el proyecto del Gobierno se han considerado todos aquellos puntos que se han considerado como un progreso sobre la materia en lo que se refiere a Juntas Inscriptoras, inscripción permanente y otros asuntos de interés para el mejor éxito de la disposición legal.

NECESITAMOS ARRENDAR

Chalet o Quinta amueblada, para matrimonio extranjero, con o sin pensión. No importa canon.

AGUSTINAS 832

Avios "Río Bueno"

Para sillas de montar, carga, etc.

Fábrica "La Cantera"

Sucesión de Reinaldo Andler.—Río Buen.
AGENTES EXCLUSIVOS:

Errázuriz, Simpson & Cía. Ltda.

HUERFANOS 1112.—SANTIAGO

LA JUVENTUD ISRAELITA

VISITARA HOY LA SECCION EXPERIMENTAL DEL EJERCITO

Hoy a las tres de la tarde los socios del Centro Juventud Israelita visitarán la Sección Experimental de Higiene para la cual fueron invitados especialmente las señoritas socias y sus familias, esta visita ha despertado un justificado interés entre la juventud israelita pues este establecimiento ha logrado gracias a la acertada dirección del distinguido cirujano doctor José S. Salas, destacarse como un establecimiento modelo en su género no tan solo en el país sino comparado con los países más adelantados en el ramo.

Sabemos que de orden del doctos Salas el personal de su dependencia permanecerá hoy en sus puestos durante la visita para ilustrar a los visitantes sobre las diversas secciones y su funcionamiento.

El presidente del Centro Juventud nos encarga reiteremos el punto de reunión que será la Plaza Italia, a las 2 y media P. M., sirviendo la presente como invitación para los que no la recibieron.

OCASION

MONEDA CERCA BARROSO
Vendemos buena casa dos pisos independientes, $ 115,000.
Deuda hipotecaria.
JARAMILLO Y OVALLE
AGUSTINAS 1217

LAS DISOLUCIONES DE MUNICIPALIDADES

Durante este último tiempo, han estado llegando a las esferas de Gobierno numerosas peticiones de distintas partes del país, solicitando la disolución de tal o cual Municipalidad, elegida el 13 de Abril del presente año.

Entre las peticiones recibidas se cuentan las de personas que tienen alguna figuración dentro de las comunas y otras, que practicadas algunas averiguaciones, resulta que son nombres apócrifos, que luego se establece la finalidad perseguida por sus autores, muchos de los cuales descontentos por disposiciones puestas en práctica y que lesionan sus intereses, buscan este medio para librarse de sus efectos.

Con este motivo, a medio día de ayer, tuvimos oportunidad de conversar con el Secretario de Estado en el Departamento de lo Interior, don Alcibíades Roldán, quien nos expresó que efectivamente eran centenares las solicitudes que sobre esta materia había recibido a su cargo y aún la Junta de Gobierno,—nos agregó—estudia con todo detenimiento estas peticiones, procurando por diversos conductos verificar los denuncios que llegan y una vez comprobados ellos, en forma inequívoca, se toma una resolución en definitiva sobre ellos.

De esta manera, nos dice para terminar el señor Roldán, el Gobierno está cierto de no hacer injusticias disolviendo Municipalidades contra las cuales no hay cargos en su contra y que sólo se reclama en su contra y se pide su disolución, por reclamos de personas a quienes en forma directa o indirecta se les ha lesionado sus intereses con disposiciones de interés público.

206,25 POR CIENTO ES EL RECARGO OFICIAL DEL ORO

FIJADO POR LA DIRECCION GENERAL DE CONTABILIDAD PARA LA PROXIMA SEMAN

Los derechos de exportación se cobrarán el 20o|o en oro y el 80o en letras sobre Londres o Nueva York.

Los derechos de internación, almacenaje faros y balizas y derechos consulares el total en oro.

La parte en letras se cobrará a razón de 18d. por cada peso oro de 18d.

EL INVENTOR BENITO TORRENS

Con motivo de la gran hazaña del dirigible Z R-3, el inventor español don Benito Torrens que tiene desde hace años un proyecto de zeppelin rígido, dará próximamente una conferencia en algún centro de la colonia española con el objeto de obtener fondos para trasladarse a España y poner su invento a disposición de la Compañía Española que hará los viajes transatlánticos de Sevilla a Buenos Aires.

MUEBLERIA
Y PELETERIA

VI [illegible]

EN LA MUEBLERIA, DELICIAS 1130,
se vende toda clase de muebles al contado y con grandes facilidades de pago, entrega inmediata La PELETERIA, AHUMADA 5.
LA FABRICA: SAN DIEGO 482,
frente a la Plaza Almagro
E. ZIMEND.

"LA NACION"

SUSCRICION HASTA EL 31 DE DICIEMBRE

$ 14.-

CAMAS - ALFOMBRAS - TAPICES Y MENAJE

GRAN OFERTA de la CASA COSTOYA ULTIMA SEMANA

CATRES

De fierro con sommier	$	47.00
De largueros, 1 plaza	$	69.00
Id. id. con bronce	$	93.00
Id. id. 1 1|2 plaza	$	95.00
De puro bronce	$	230.00
Id. id. id. muy grueso	$	295.00

COLCHONES

De fibra vegetal, 1 plaza	$	23.50
De mezcla, muy gruesos	$	34.50
Id. id. para 1 1|2 plaza	$	44.00
De algodón blanco, 1 plaza	$	88.00
De lana garantido, id.	$	145.00
Id. id. id., 1 1|2 plaza	$	180.00

LANA, CRIN Y COTI PARA COLCHONES

ROPA DE CAMA

Colchas blancas, con flecos, a	$	14.50
Id. id. muy finas	$	26.00
Frazadas de algodón, a	$	9.80
Id. muy gruesas, a	$	14.00
Frazadas lana, a	$	19.80
Id. españolas, a	$	49.00
Sobrecamas finas, a	$	32.00
Id. de seda, a	$	90.00
Fundas de lienzo caladas, a	$	1.90
Id. con vuelos, a	$	4.50
Sábanas de crea, a	$	8.50
Id. crea 1|2 hilo, a	$	22.50

TOALLAS Y SERVILLETAS

Toallas granité, tamaño grande	$	2.80
Id. muy finas, a	$	4.50
Id. afelpadas, a	$	2.50
Id. gruesas, a	$	3.90
Servilletas damasco, docena, a	$	20.00
Id. muy grandes, docena, a	$	32.00
Id. granité, docena, a	$	45.00

ALFOMBRAS

De yute, 2.75 x 2.05 metros, a	$	55.00
Rizadas, 2.00 x 1.35 metros, a	$	68.00
Id. 2.75 x 2.05 metros a	$	155.00
Id. 3.65 x 2.75 metros a	$	180.00
Afelpadas, 2.00 x 1.35 metro, a	$	120.00
Id. 2.75 x 2.05 metros a	$	245.00
Id. 3.75 x 2.75 metros, a	$	490.00
Wilton, 2.75 x x2.05 metros, a	$	550.00
Id. 3.75 x 2.75 metros, a	$	850.00
Guardas para escala de yute, metro, a	$	4.90
Id. id. id. rosadas, metro, a	$	10.50
Id. id. id. afelpadas, metro, a	$	29.00

TAPICES

Yuto para muebles y cortinas, metro	$	9.80
Popelina, id. id. id., metro, a	$	11.50
Moiré, id. id. id., metro, a	$	22.00
Felpa, id. id. id., metro, a	$	23.00
Damasco, id. id. id., metro, a	$	26.50
Brocato, id. id. id., metro, a	$	33.00

MENAJE

JUEGOS de lavatorios enlozados importados, de 6 piezas, con pequeñas averías, a	$	85.00
IDEM en perfecto estado, a	$	110.00
JUEGOS de lavatorio de loza, a	$	65.00
JUEGOS de té de bronce niquelado, a	$	32.50
JUEGOS de loza para mesa, con 94 piezas, a	$	275.00
JUEGOS de 5 cacerolas aluminio sin tapa, a	$	34.00
JUEGOS de 4 cacerolas aluminio sin tapa, a	$	23.00
CUCHARONES de aluminio, a	$	1.95
COLADORES de aluminio para caldo, a	$	3.50
TERMOS muy finos de 3|4 litro, a	$	12.00
TERMOS muy finos, de 1 litro, a	$	15.00
CUCHILLOS mango hueso, ingleses, docena	$	52.00
CUCHILLOS Solingue, finos, docena	$	22.00
CUCHARAS y tenedores de plaqué, docena	$	43.00
JUEGOS para afeitarse con taza, hisopo y espejo	$	3.50
JUEGOS más finos, niquelados	$	6.80

GRAN SURTIDO EN LOZA, CRISTALES, ENLOZADOS, PLAQUEES, CUCHILLERIA Y ARTICULOS DE COCINA.

Acabamos de recibir Catres de Bronce Importados con bandas y de acero, cuadrados, con finísimos esmaltes, modelos nuevos en Chile, la última creación de la Gran Fábrica de SIMMOS Co. Ltd. de New York. Unicos Importadores para Chile.

CASA COSTOYA = Calle 21 de Mayo N.o 801
Frente a la calle San Pabl

AGENTE Y UNICO DEPOSITO EN SANTIAGO DE LA FABRICA DE CATRES NACIONALES, CONCEPCION.

MOVIMIENTO HABIDO EN 18 DE OCTUBRE DE 1924

Corte Suprema

Primera Sala

1 Eduardo Frederick con Bartolomé [illegible], fallada; confirma resolución;

2 Rafael Taulier con Carlos W. Niemeyer, acuerdo Red. señor Vargas Mardones.

Las demás no vistas.

Alegaron:

Don Guillermo Rivera, por el recurso y don Tomás Ramírez, en la primera; y se hizo presente contra el recurso don N. Marambio, en la 2a

Segunda Sala

1 Sociedad Chilena de Fundiciones con el Fisco, acuerdo; Red. señor Risopatrón.

2 Rafael Piñeiro con Juan Santis, en acuerdo.

Las demás no vistas.

Alegaron:

Don Teodoberto Alvarez, por el recurso y don Fernando Lira S., contra el recurso en la primera; y don Héctor Arancibia, por el recurso y don Francisco Delpiano, contra el recurso en la segunda.

Fallada de acuerdo:

Emma Barazarte Pinto con Cía. Lautaro de Taltal, sin lugar el fondo; Redactor señor Rojas.

Desistidas:

Eliseo Sanhueza con Pedro Sandoval N. C., fondo;

Guillermo Leiva y otros con FF. CC. del Estado, C. Forma;

Ernesto Jordán con Filidor Yáñez, C. forma; y

J. Nicolás Rubio con Carlos Ugarte V., C. fondo.

Corte de Apelaciones

1.a Sala.—Relator señor Mac-Iver.—1 Contra Luis Alberto Pinto y Samuel [illegible]o Rubio, aprobada; 2 Contra Víctor López y N. N., alias Cabeza de Cuesco, aprobada; 3 Contra Antonio Soza Fuenzalida, aprobada; 4 Contra Erasmo Pacheco, aprobada; 5 Contra Luis Alvarez Catalán, aprobada; 6 Sumario por hurto a Guillermo Vidaurre, aprobada 7 Sumario por muerte de Rosa Ester Guerrero, aprobada; 8 Contra María Román, confirmada con declaración; 9 Victoriano Lorenzo contra León Berestesky, trámite; 10 Alfredo Figueroa contra Domingo Leone, revocada; 11 Jorge Wilson contra Antonio Ling, confirmada; 12 Jorge Díaz contra Víctor Tronceso, revocada.

Secretario, el señor Fabres.

Alegaron:

Don Carlos Contreras, por la confirmación, en la 2.a;

Don Arturo Varas, por la revocación, en la 10 y 12;

Don Fernando Guzmán, por la confirmación, en la 11.

2.a Sala.—Relator señor Varas Olea—1 Contra Domingo Fuentes, aprobada; 2 Contra Antonio Morales, aprobada; 3 Contra Luis Dorien, aprobada; 4 Contra Pascual Ahumada, aprobada; 5 Sumario por incendio en la Estación de Peralillo, aprobada, 6 Sumario por hurto a Carlos Romero, aprobada, 7 Contra Adán Cofré, confirmada; 9 Contra Antonio Nicolás, confirmada; 10 Jesús Rojas contra Ernesto Silva, aprobada; 12 José A. Troncoso, contra M. Fuenzalida, confirmada; 13 Fernando Guzmán con M Martín, sin relator; 14 Abel Saavedra con Antonio Bari, sin estado; 15 H. Fuenzalida con Pabla Escobar confirmada, 16 Horacio Meza con Dolores Matta confirmada; 17 Jorge Wilson con Carlos Jauregui, confirmada; 18 Horacio Meza con Juan Parelión, confirmada; 19 Jorge Wilson con Luis Merino, confirmada; 20 Jorge Wilson con Manuela Riveros, acuerdo; 21 Horacio Meza con Clemente Trejo, confirmada.

No vistas las demás.

Alegaron:

En la 7.a, don Manuel Cabezón, revocando;

En la 9.a, don Luis del Río, revocando;

En la 14, Abel Saavedra, por la defensa fiscal de la Ley de Alcoholes, confirmando;

En la 15, don Fernando Guzmán, confirmando;

En la 17 y 21, don Fernando Guzmán, confirmando;

En la 20, don José Almarza, revocando.

3.a Sala.—Relator señor González Campos.—2 Isaura Molina contra Germán y Adolfo Holmán, Camila Vergara y Froilán González, confirmada; 3 María Magdalena y Claudina Abarca con Empresa de los Ferrocarriles del Estado, trámite; 4 Amelia Martínez y otros con Lorenzo Martínez, trámite; 15 Vitalicio Meneses contra Juan de Dios Marticorena, desistida.

Secretario, el señor Fabres.

Don Ignacio Escobar alegó con don Eduardo Grez, en la 2.a

4.a Sala.—Relator señor Gutiérrez.—1 Contra Luis Martínez, aprobada; 2 Sumario por denuncio de Isaías Villarroel, aprobada; 3 Horacio Meza con Serafín Montero, mal anunciada; 4 Sumario por homicidio de Arturo Olivares, aprobada; 5 Eusebio Ruiz con María Urzúa, aprobada; 6 Contra Manuel M. Muñoz, aprobada; 7 Contra Antonio Silva y otro, confirmada; 8 Jorge Wilson con Mercedes Vivanco, confirmada; 9 Jorge Wilson con Sinforosa Maturana, confirmada, 10 Jorge Wilson con Rosa Barriga, confirmada; 11 Jorge Wilson con Florentino Rodríguez, trámite; 13 Sumario por robo a Claudio Lazcano, aprobada; 14 Sumario por muerte de Ramón Martínez, aprobada; 15 Sumario por muerte de un desconocido, aprobada; 16 Contra Pedro San Martín, aprobada; 17 Contra Ernesto Salazar, aprobada; 18 Contra Víctor Barraza y otro, aprobada; 19 Contra Carlos Salinas, sin tribunal.

No vistas las demás.

Alegaron:

En la 7.a, don Fernando Guzmán, confirmando;

En la 11, doña Florentina Rodríguez, como parte, revocando.

Fallo de un importante litigio

Con fecha de ayer la Corte Suprema falló un importante litigio que desde hace años seguía doña Emma Barazarte contra la Cía. Salitrera Lautaro, sobre reivindicación de estacas salitreras.

Desechada la demanda de la señora Barazarte, tanto en primera instancia como por la Corte de Apelaciones de La Serena, se interpuso en contra del fallo de ésta, recurso de casación en el fondo por dicha señora, recurso que ese Alto Tribunal desechó por sentencia de ayer redactada por el señor Ministro Rojas y suscrita además por los Ministros señores Cisternas Peña, Bezanilla Silva, Risopatrón, Anguita, de la Fuente y Vargas Mardones.

Este fallo tiene especial importancia, tanto por la cuantía de lo litigado como por las cuestiones jurídicas que resuelve y con él la citada Compañía ha obtenido que los Tribunales le reconozcan una vez más la legitimidad de sus títulos.

Entre otros puntos que comprende, resuelve la debatida cuestión de la prescripción contra título inscrito.

Defendió a la Compañía Lautaro, o sea a la parte gananciosa, tanto ante la Corte de La Serena como ante la Corte Suprema el abogado don Arturo Alessandri Rodríguez.

LA EXPERIENCIA LE DEMOSTRARA
QUE ES
"PHILIPS"
LA MEJOR LAMPARILLA
Por su buena luz, duración y economía
En venta en todas las casas del ramo.
IMPORTADORES:
MORRISON & Cía
SANTIAGO

Para preservar vuestros bronquios

Para evitar o para curar los catarros, tos, bronquitis, asma, coriza, gripe, tomad diariamente Alquitran Guyot.

El empleo del **Alquitran Guyot** tomado en todas las comidas a la dosis de una cucharadita de café en un vaso de agua, basta, efectivamente, para hacer desaparecer en poco tiempo el catarro más pertinaz y la bronquitis más inveterada. Incluso consiguese a veces modificar y curar la tisis bien declarada, puesto que el Alquitrán detiene la descomposición de los tuberculos del pulmón, matando los microbios nocivos causantes de esta descomposición.

En interés de los enfermos debo manifestar **desconfien** de cualquier producto que se les quiera vender en lugar del verdadero **Alquitran Guyot.** Para obtener la curación de las bronquitis, catarros, antiguos resfriados descuidados y a **fortiori** el asma y la tisis, es indispensable pedir en todas las farmacias el verdadero **Alquitran Guyot.**

Con objeto de evitar todo error mirad la etiqueta; la del verdadero, **Alquitran Guyot** lleva el nombre de Guyot impreso en gruesos caracteres y su firma al biés en tres colores: violeta, verde y rojo, lo propio que la direccion: **Maison L. Frere, 19. rue Jacob, Paris.**

El tratamiento viene a costar unos 10 centimos al dia; **y no** obstante cura!

PINO ARAUCARIA

Las mejores maderas y de mayor resistencia para construcciones, son las maderas de pino "Araucaria" del fundo "Buena Vista" de Curacautín, de F. Soro Barriga, recomendadas especialmente por los Ferrocarriles del Estado, Caja Hipotecaria y Empresas Mineras de primera clase.

VENDE POR MAYOR Y MENOR
DESVIO ARRATE
VICUÑA MACKENNA 193
Para contratos, dirigirse a FERNANDO SORO BARRIGA:
SANTIAGO.— DELICIAS 333
¡DELEN TRABAJO AL OBRERO!

CAUSAS EN TABLA DE LA CORTE SUPREMA

SEMANA DEL 20 AL 25 DE OCTUBRE DE 1924

Lunes 20.—Relator, señor Novoa

De 1 a 2 P. M.: Asuntos de Tribunal Pleno y lectura de sentencias.

De 2 a 5 P. M.: Vista de las causas siguientes:

1 Gildemeister y Cía. con Ferrocarril Salitrero Tarapacá 7156. . . C
2 Gildemeister y Cía. con Ferrocarril Salitrero Tarapacá 7157. . . C
3 Gildemeister y Cía. con Ferrocarril Salitrero Tarapacá 7158. . . C
4 Cía. Seguros La Hormiga con Capitán vapor "Lima" (son partes W. R. Grace y Cía., Cía. Seguros La Océano, La Germania, La Araucanía, La Internacional-Chile, La Nueva España, La Yugoslava, La Valparaíso, La Albrugia, La Transandina, La Brist Foreing, La Skandinavia, La Unión Chilena, La Manheimer y La Thumes y Mercey) 7450 (con Relator señor Fontecilla). C
5 Emilia Orrego del Pozo y Carlos Corvalán con Suc. Francisco del Pozo 7311.. C
6 Crisólogo Ortega con Emiliana Subercaseaux (es parte el Banco Hipotecario de Chile) 7227. . . C
7 Williamson y Cía. reclamo patente 7470.. C
8 Huth y Cía. reclamo patente 7487.. C
9 José Jesús Correa con Banco Garantizador de Valores 7671. . . C
10 Concurso Gervasio Alarcón (recurso Alberto Larenas) 7364. . . . C
11 Edmundo y Juan Murphy con Luis A. Mardones 3249.. C
12 Maximiliano Roldán con Fisco 7691.. C
13 Banco Santiago con Cía. Seguros La Comercial 3027.. C
14 Luis Cousiño con Fisco 7194. . . C
15 Cía. Salitres de Antofagasta con Fisco. Es parte Guillermo León 7785.. C
16 Ester Mattienzi v. de S. con Fisco 7011.. C
17 Teresa Ipinza v. de Espínola con quiebra Nabel y Bischoffshausen 3548.. C
18 Mary Thurburn Innes de Ash, James Bourchier Innes y Virginia C. C. de Innes con Alfredo Jackson 6158.. C
19 Ludovico Bastiansig con Hugo Gosch, Benjamín Backer, Banco Hipotecario y Manuel Barros C. 7400.. C
20 Cía. Sud Americana de Electricidad con Jorge Furst y Francesco Sarragosi 7585.. C

Martes 21.—Relator, señor Fontecilla

De 1 a 2 P. M.: Asuntos de Tribunal Pleno y lectura de sentencias:

De 2a 5 P. M.: Vista de las siguientes causas:

1 Gildemeister y Cía. con Ferrocarril Salitrero Tarapacá 7156, con Relator, señor Novoa. C
2 Gildemeister y Cía. con Ferrocarril Salitrero Tarapacá 7157, con Relator, señor Novoa.. C
3 Gildemeister y Cía. con Ferrocarril Salitrero Tarapacá 7158, con Relator, señor Novoa.. C
4 Cía. Seguros La Hormiga con Capitán vapor "Lima" (son partes W. R. Grace y Cía., Cía. Seguros La Océano, La Germania, La Araucanía, La Internacional-Chile, La Nueva España, La Yugoslava, La Valparaíso, La Albrugia, La Transandina, La British Foreing, La Skandinavia, La Unión Italo Chilena, La Manheimer y La Thumes y Mercey) 7350 C
5 Contra Carlos Abarca o Leopoldo Núñes 2068 (con Relator señor Novoa.. C
6 Gibbs y Cía. reclamo patente 7542.. C
7 José Domingo Rueda con Carlos Wuth, su sucesión 7543 (con Relator señor Novoa C
8 Doroteo Garrido con Tracción Eléctrica 7757 (con Relator señor Novoa).. C
9 Elvira Cofré con Carlos Espinosa 7391.. C
10 Zunilda Rojas v. de Miranda con Ferrocarril Salitrero 6702 (con Relator, señor Novoa). C
11 Ester Mattienzi v. de S. con Fisco 7010 (con Relator señor Novoa.. C
12 Ilabaca y Espinosa, recurso de don Darío Espinosa 7400 (con Relator señor Novoa.. C
13 Francisco Knust con Aguerre Bussaubat y Cía. 6986.. C
14 Partición fundo Piso-pisué (herederos Salvador Rosas y Francisco Guzmán) 7205.. C
15 Florencio Echeverría, Pedro Herreros con Benjamín Bernstein y Suc. Daniel Tobar, Vicente y Baldomera Rojas y María de la Cruz Olguín 7510.. C
16 Luis . Cerda con María del C. Saldías, Cruz Barriga v. de H., Ambrosio Ocampo, Pedro María Mieses, José María Mieses, José Mercedes Navarrete y Mauricio Gutiérrez 7139 (con Relator, señor Novoa.. C
17 Carmen Morales v. de López con Pedro Pablo López, es parte Antonio Montenegro por Zoila Rosa López de Montenegro 6765.. C
18 Antonio Montero con Kilian Neckes 7681 (con Relator señor Novoa). C
19 Rosa Romo con Delfín Romo 7263.. C
20 Erasmo Navarro con Polidoro Ormazábal 6846 (con Relator señor Novoa.. C
21 Rafael Trías con Cía. Transportes Unidos 7266.. C
22 Irigoin y Cía., Eduardo y Rodolfo Martínez con Clemente Klagges y Emilia Benavides 1063. . . . C

Miércoles 22.—Relator, señor Fontecilla

De 1 a 2 P. M.: Asuntos de Tribunal Pleno y lectura de sentencias:

1 Recurso de queja Cipriana Henríquez v. de B. 2122 .... A

De 2 a 5 P. M.: Vista de las siguientes causas:

1 Cía. Seguros La Hormiga con Capitán vapor "Lima" (son partes W. R. Grace y Cía., Cía. Seguros La Océano, La Germania, La Araucanía, La Internacional-Chile, La Nueva España, La Yugoslava, La Valparaíso, La Albrugia, La Transandina, La Brits Foreing, La Skandinavia, La Unión Italo Chilena, La Manheimer y La Thumes y Mercey) 7350.. C
2 Huckke Hnos. y Cía. con Aduana de Valparaíso 7654.. C
3 Esberto A. Ramírez con Viviano Muñoz C., Viviano Muñoz Sanhueza y Leoncio Muñoz Yáñez 7593.. C
4 Gumercindo Mateos contra Andrés Alvarez Calvetti 1878 C
5 Antonio Ferron P. con Sociedad Industrial Teófilo E. Grob 7121. C
6 Cía. Cervecerías Unidas con Ferrocarriles del stado 7451. . . . C
7 Municipalidad de Santiago con Hipódromo Chile 7787.. C
8 Partición herencia Nieves Montt de Doll 7679.. C
9 Agustín Mardones con Carlos Pérez 7698.. C
10 Federico Madrid León con Empresa Ferrocarriles del stado 7752. . C
11 Fisco con Empresa Anglo Chilian 6801.. C
12 José Santos, Alejandro, Aníbal y Lastenia Silva, Juan Guillermo Ugarte y sus hijos Laura, Sara y Segundo Ugarte Silva y Emilio Claro con Edmundo y Elías Silva Vera, Roberto Concha por su esposa Clara Berta Silva, Alfredo Wolintzky por su esposa Elvira Elisa Silva 7719.. C
13 Ana Varas de Infante con Banco Garantizador y Fisco 4281. . . C
14 Zerega y Cía. con Ricardo Castagnino 7240.. C
15 Quiebra Juan Milos (recurrente Avila y Adriasola, Manuel A. Páez, Dacosta y Ramírez, Besa y Cía., Luis Stuardo Tasso y J. M. Rivas) 6529.. C
16 Sucesión María C. Díaz con Santiago Severín 7824.. C
17 Curador de María Cristina Díaz de O. con Suc. Guillermo Lyon 7825.. C
18 Georges Dubois con Junta de Beneficencia de Valparaíso 7435. . C
19 Pablo 2.o Marinkovic con The Union Oil Co. 7489. C

Jueves 23.—Relator, señor Novoa

Acuerdo de las siguientes causas:

1 Godoy con Fisco.
2 Queja de don Ramón Corvalán Melgarejo.
3 Snatibáñez y otros con Henríquez.
4 Accionistas Aguas del Lontué.
5 Queja de Enrique Montero y Manuel Vargas.
6 Ríos Arias con Key Jeffery.
7 Galtier con Fisco.
8 Eberbach con Acevedo.

Viernes 24.—Relator, señor Fontecilla

Acuerdos de las siguientes causas:

1 Godoy con Fisco.
2 Queja de don Ramón Corvalán Melgarejo.
3 Santibáñez y otros con Henríquez.
4 Accionistas Aguas del Lontué.
5 Queja de nrique Montero y Manuel Vargas.
6 Galtier con Fisco.
7 Eberbach con Acevedo.

PRIMERA SALA

Sábado 25.—Relator, señor Novoa

De 1 a 5 P. M.

1 Contra Casimiro Ariza 2105. . . C
2 Oleo, Luis, Jorge, Teófilo e Innes Fritz con Enrique Werckmeister y Augusto Fritz 7522. C
3 Contra Henry Turner Baird y John Williams Rebert 2100. C
4 Fortunato Peralta con Jesús Bravo 7810.. C
5 Francisco Montané U. con Manuel Peragallo 7792. C
6 Blanca Anguita de A. con Julio Seckel 7813.. C
7 Telésforo Salas con Ibrahim Adad 7742.. C
8 Emilio Ossablanca con Alfredo Ovalle 7890. .. .. A
9 Julio Seguel con Norberto Sackel 7802.. .. .. A
10 Teófilo Cornejo con Manuel A. Ríos 7727.. C
11 Herederos Pedro Alvarado (recurrente Alberto Undurraga) 7529. C
12 Banco Garantizador de Valores con Justino Beláustegui 7665. . C
13 Arturo Fernández P. con Sociedad Industrial y Maderera de Chillán 7696.. C

SEGUNDA SALA

De 1 a 5 P. M.

Sábado 25.—Relatro, señor Fontecilla

1 Contra Elsa Rey Cea y Axel Johnson 2124.. C
2 Sumario por robo a Sergio Contreras y muerte de Juan Valdés, competencia 2109.. .. .. A
3 Contra Jaime Gallofré 2104. . . C
4 Contra Augusto Olivares 2106. . C
5 Martiniano Munita con Lastenia Escudero 7789.. C
6 Juan Tersago Branca con Hernán Ariztía B. 7806.. C
7 Rogelio Pollerin contra Alejandro Menicanti 2093.. C
8 Germán A. Duhalde con Germán González 7606.. C
9 Andrés C. Lapostol con Fisco 7672.. C
10 Recusación Luis J. Moro 7865. . C
11 María Rivas v. de B. con Sucesión Guillermo Lyon 7598. . . C
12 Reinaldo Bonn Pérez con Tránsito Pérez v. de G. 7655.. C
13 Juan y Baldomero Ailla con Juan
14 Antonio Huneeus, Eduardo Puelma, Bautista Riquelme 7172. . . . C
Mariano Melo ., sucesión Francisco Izquierdo, sucesión Alberto Romero y Pedro N. Montenegro con Junta Liquidadora Sociedad Llesquehue y Cordillera Río Blanco 7750..
15 Quiebra J. Amadeo Voigt 1817..
16 Telésforo 2.o Salas con A Ibrahim 7114.. .. .. ..
17 Columbano Recabárren con J Robson y Cía. 7861.. .. ..
18 Contra Rosendo Zapata V 2113.. .. ..

SEÑORES HACENDADOS

ACABAMOS DE RECIBIR UNA NUEVA PARTIDA DE LAS FAMOSAS MAQUINAS "MASSEY-HARRI"

Segadoras de Pasto
Rastrillos
Segadoras de Trigo
Ensiladoras
y Picadoras "Crowley" N.o 12 para Pasto

CONSULTENOS PRECIOS

WILIAMSON & COMPAÑIA
BANDERA ESQUINA CATEDRAL

LIGA COMERCIAL
DE SANTIAGO
Venta de Negocio

Se piden propuestas
rradas para la compra
negocio de tienda y paque
ría instalado en la calle
San Diego N.o 1427, que p
teneció al señor Elías A
Las propuestas deben p
sentarse en la oficina de
LIGA COMERCIAL, Ban
ra N.o 575, hasta las
P. M. del día 28 del
actual y el negocio pu
verse todos los días labo
bles, de 9 a 12 M. y de
6 P. M.
La comisión liquidado
se reserva el derecho
aceptar cualquier propu
o rechazarlas todas.
Santiago, 19 de Octub
de 1924.

GRANDES REBAJAS
EN ARTICULOS DE LA ESTACION
PARA SENORAS

CALZONES en jersey de hilo fino, en blanco y colores, $ 8.50, y
$ 6.50

MEDIAS de algodón, negras y blancas, pie y talón reforzados, el par
$ 2.90

MEDIAS de algodón de color y negras, rica clase, $ 3.90, y
$ 3.50

MEDIAS de hilo fino, negras y de colores de moda, $ 5.50 y
$ 4.80

CHOMBAS de lana chinesca, modelos muy prácticos
$ 15.50

MATINEES de lana fina, muy elegantes
$ 10,80

COMBINACIONES enaguas, en jersey pura seda
$ 34

CORSES de seda, importados, modelos elegantes de gran moda, $ 78, y
$ 65

CORSES en coutil satinado, largos de caderas
$ 12.50

VESTIDOS tejidos de seda, para niñita.
$ 39

CASA FRANCESA
DEPARTAMENTOS
ROTUNDA PASAJE MATE

PRESENTACION A LA JUNTA DE VECINOS POR LOS COMERCIANTES AMBULANTES

TEXTO DEL PLIEGO DE PETICIONES ENTREGADO AYER

El Directorio de esta Sociedad, compuesto por los comerciantes estacionados y ambulantes, acordó pasar a la Honorable Junta de Vecinos el siguiente pliego de peticiones:

"La Sociedad de Comerciantes de ambos Sexos a la Honorable Junta de Vecinos con todo respeto decimos:

Teniendo conocimiento esta Sociedad que se están dando órdenes para retirar los permisos de algunos puestos estacionados, venimos a hacer presente lo siguiente:

Esta Sociedad que se compone de gente modesta en su totalidad los cuales no tienen otros medios cómo ganarse la vida que es el pequeño negocio que tenemos, veímos que este paso que se da en contra de nosotros nos va a dejar en la indigencia. Y es por esto que nos hacercamos a la Honorable Junta de Vecinos a solicitar que deje sin efecto lo ordenado y veríamos con agrado que accediera a las siguientes peticiones:

Que se sigan dando los permisos como de costumbre porque hoy día no se dan permisos estacionarios.

Que se dé orden a los señores inspectores municipales que no molesten a los comerciantes ambulantes y estacionados, como hoy lo hacen.

La Sociedad de Comerciantes hace en estos momentos las tramitaciones necesarias par aobtener la Personería Jurídica y se obliga si se dicta algún Reglamento a responder por sus asociados, al mismo tiempo pedimos que se oiga a la comisión de ésta mientras se obtiene la Personería Jurídica.

Este pliego de peticiones va firmado por el presidente y secretario en representación de más de mil personas que componen este gremio.

Las peticiones que hoy día hacen los comerciantes estacionados y ambulantes son, a juicio nuestro, aceptables por cuanto va en beneficio de una parte necesitada de nuestra población; hemos sabido que estas peticiones también las hicieron a los delegados del Comité Militar, quienes prometieron ayudar a estos pequeños comerciantes y que en esta Administración no serían, como lo eran en la Administración pasada, siendo todo lo contrario, por cunato se molesta diariamente a estos comerciantes. También es aceptable la idea de que se dicte un Reglamento por el que se deben regir los comerciantes estacionados y ambulantes, el cual entraría en vigencia dentro de un plazo fijado de común acuerdo entre el señor Intendente Municipal y una comisión de comerciantes; le sería al señor Intendente mucho más fácil entenderse con una comisión y no personalmente con más de un mil personas de que esá compuesto este gremio, como el señor Intendente lo ha dicho.

LA FEDERACION DE OBREROS Y OBRERAS EN CALZADO

SE DISCUTIO AMPLIAMENTE EL CODIGO DEL TRABAJO Y LOS SINDICATOS POR INDUSTRIA DICTADO ULTIMAMENTE POR LA JUNTA DE GOBIERNO

El Jueves 9 se reunió el Consejo Central con la totalidad de las fábricas organizadas y la representación de varios establecimientos de la industria del calzado, no organizado. Presidió la reunión el obrero A. Balofett y se tomaron los siguientes acuerdos:

Aprobar en todas sus parte la labor del Comité en lo que se refiere a la reorganización del gremio en general, lanzando un manifiesto en que se citará a una gran asamblea para el día 26 de Octubre en el Coliseo Nacional, a las 10 de la mañana.

No sacar de los fondos sociales el gasto del manifiesto y se hizo una colecta entre los presentes, que arrojó la cantidad de 21 pesos setenta centavos.

Se nombró al compañero Balofett para que hable sobre el Código del Trabajo y los sindicatos por industria el día de la asamblea.

En lo que se refiere al pliego de peticiones que se pasará a los señores industriales quedó pendiente por ser de suma importancia, y se dará lectura en la asamblea general.

Se acordó abrir un nuevo libro de registro para todos los que deseen firmarlo, el que estará a disposición los días Jueves desde las 8 P. M. hasta las 10 P. M. y los días Domingos desde las 10 A. M., hasta las 12 M., en la secretaría.

Los personales de la Universal y Pérez Hnos., hicieron la cotización del presente mes; el personal de Echazarreta da cuenta de haberse organizado, siente el siguiente Directorio: Delegado general, José Cerpa; tesorero, Luis Heredia, y secretario de actas, Alberto Balofett.

Se hizo la cancelación de 50 pesos por la actual secretaría que ocupa la Federación.

Se nombró al secretario general para asistir a la invitación que hace la I. W. W. para el Lunes 13.

El Consejo tomó nota de las declaraciones que hizo el delegado del personal de Regio, y se cita a éste para la reunión del Jueves 16, a las 8 y media en la secretaría de la Federación. Después de haberse despachado todos estos asuntos se entró a discutirse el Código del Trabajo y los sindicatos por industria que han sido dictados últimamente por el Gobierno Militar en que viene a prohibir a los trabajadores de la actual conección que existe en sus asuntos sociales; habiéndose inscrito la mayoría de los presentes para tomar parte en el debate, no se dió por terminado, quedando pendiente para la reunión de hoy.

EL COMITE UNIDO DE CHAUFFEURS Y EL PASEO DE LOS HUERFANITOS

LOS FONDOS QUE SE OBTENGAN EN LA FIESTA DE MAÑANA SE DESTINARAN AL ASILO DE NIÑOS VAGOS Y A LA CASA DE LA MISERICORDIA DEL SAGRADO CORAZON DE JESUS

RECOMENDACIONES A LOS CHAUFFEURS DE LA CAPITAL

Mañana es el día indicado para la realización del paseo de los huerfanitos que todos los años efectúan los choferes de la capital.

En esta oportunidad se han desplegado las mayores energías a fin de obtener el más brillante éxito en esta obra humanitaria que todos deben aplaudir.

La labor del Comité Unido de Choferes ha sido constante, en cuanto a la colecta del dinero que demanda la compra de golosinas, como a la organización misma del paseo.

LOS HUERFANITOS

Para el paseo de mañana los huerfanitos saldrán de las casas que se indican y en el número que se expresa:

Protectora de la Infancia, 1,100; Casa de Huérfanos, 800; Talleres de la Casa de Huérfanos, 300; Hospicio de Santiago, 165; Hospital de Niños Roberto del Río, 200; Casa Central de las Hijas de San José, 90; Casa de la Misericordia del Corazón de Jesús, 80; Hospital Manuel Arriarán, 60; Nuestra Señora de Dolores, 30; Las Creches, 270; Hogar Infantil, 50; Santa Verónica, 100; Asilo de Niños Vagos, 60.

Suman en total, incluyendo cuidadores, cerca de cuatro mil personas.

EL PRODUCIDO DE LA FIESTA

Como lo hemos dicho, se cobrará la suma de un peso por persona y cinco pesos a los coches y autos particulares con familia, por la entrada al Club Hípico a presenciar la fiesta que se llevará a cabo en honor de los huerfanitos.

El Comité Unido de Choferes, ha tomado el acuerdo de entregar el producido de esta fiesta, parte al Asilo de Niños Vagos y otra a la Casa de Misericordia del Sagrado Corazón de Jesus.

La primera de estas casas de protección es suficientemente conocida por los lectores. La segunda, según nos ha expresado el presidente del Comité, señor Luis A. Venegas, se dedica a cuidar a los niños que por diversos causas no pueden ser recibidos en otras casas.

Habiendo podido comprobar el señor Venegas que en este asilo existe una necesidad imperiosa de ayudarla, ha insistido ante el Comité a fin de que se les cedan parte de las entradas que produzcan las fietsas que se llevarán a cabo mañana.

LOS ULTIMOS PREPARATIVOS PARA EL PASEO

El Comité Unido de Choferes, en compañía del Sr. Meza Campbell, representante del señor Intendente de la Provincia, han estado trabajando activamente todas estas últimas noches en la calle Maruri 175, casa cedida por el Arzobispado, preparando los miles de paquetes que se entregarán a los huerfanitos, conteniendo las golosinas que se han adquirido para ese objeto.

Se nos ha pedido, por parte del Comité, dejar de manifiesto la actividad y entusiasmo que ha desplegado el señor Meza Campbell, que no ha omitido sacrificios para cooperar a la labor de los choferes de la capital.

EL PUNTO DE REUNION

Se había pensado señalar como punto de reunión para la distribución de coches la Avenida de las Delicias entre Teatinos y Morandé; pero habiéndose recibido una nota de la Prefectura en que se hacía ver los inconvenientes que presentaba el excesivo tráfico en ese punto, el Comité creyó oportuno modificar esta determinación.

Al efecto designó la Estación Mapocho para punto de reunión para los autos que no hayan sido designados de antemano; respecto de las góndolas, se encargará de la distribución el señor Arrignne, quien se ha hecho cargo de do esta comisión.

Dados los preparativos que se han hecho, el desfile se llevará a cabo en el más perfecto orden, contando con la cooperación de las respectivas autoridades.

RECOMENDACION DEL COMITE

En la tarde de ayer recibimos la visita de una comisión del Comité Unido, la que nos manifestó lo siguiente:

"Siendo esta fietsa el Día del Chofer, espera el Comité la mayor cooperación de parte de todos los compañeros del volante.

Como se trata de dar el mayor brillo posible a esta fiesta, estamos ciertos que en este momento los choferes de Santiago, todos piensan contribuir, el que no con sus máquinas, con su ayuda personal.

Tampoco desconfiamos de la generosidad de los patrones para que en este día tan solemne para el gremio, den permiso a sus choferes para que puedan participar en las distintas comisiones que tiene que nombrar el Comité.

Los compañeros que no puedan salir con máquinas, deberán presentarse al Comité mañana a fin de recibir las instrucciones tendiente a lo que deban hacer, especialmente a la distribución de las personas que concurrirán a las distintas casas, en busca de los huerfanitos".

Cigarrillos
Habanos aromáticos
$1.- cajetilla

EN LA BOLSA DE TRABAJO DE LOS SINDICATOS CATOLICOS.

La Bolsa del Trabajo de los Sindicatos Católicos, Bandera 657, ofrece para mañana los siguientes puestos a los obreros o empleados, si es que pertenecen a los sindicatos católicos o deseen pertenecer a ellos.

- 7 chauffeur.
- 1 carpintero
- 1 estucador que entienda de albañilería
- 2 mensageros
- 1 matrimonio para campo
- 1 mayordomo para construcción
- 1 maquinista para fábrica de muebles
- 1 gásfiter
- 1 mozo de comedor
- 4 de aseo
- 1 para los mandados
- 5 cocineras
- 7 empleadas para la mano.
- 1 niñera y numerosas otras ocupaciones.

La Bolsa atiende de 2 a 7 P.M. Los servicios son completamente gratuitos.

CONJUNTO ARTISTICO SINDICAL CARMELO Y PRAGA.—En su última sesión este Conjunto acordó enviar una nota de pésame a la pianista señorita Luisa Guerra, con motivo del fallecimiento de un deudo de su familia, como también al presidente del Conjunto, señor José M. Espinoza, por el fallecimiento de su hijita.

Cítase a los componentes para hoy, a las 8 1|2 A. M., en el local de costumbre.

MEMORIA OFICIAL SOBRE LA LABOR DEL SEGUNDO CONGRESO NACIONAL FERROVIARIO

CELEBRADO EN LA CIUDAD DE OVALLE, DURANTE LOS DIAS 6 AL 12 DE SETIEMBRE DEL AÑO 1924

LA CUENTA DEL SEÑOR JOSE M. GAETE

En seguida, el Presidente del Congreso ofrece la palabra al Secretario Jeneral de la Junta Central José M. Gaete, para que diera lectura a su memoria de labor dentro de la Junta.

El señor Gaete, empezó por agradecer a los delegados de la Red Central Norte, la designación que le hicieran para que los representara dentro de la Junta Central Ferroviaria. Luego después, entró a dar detallada cuenta de su actuación desde el puesto de Sub-Secretario general, que desempeñara durante el tiempo que estuvo enfermo el titular señor Araya. Leyó varios documentos, y a su vez, dió a conocer la actuación más sobresaliente que le cupiera a la Junata Central, para lo cual citó el número y fecha en que se celebraran las sesiones en las que se trataran dichos asuntos.

Especial mención merece de la exposición del señor Gaete, lo relacionado con el aumento de salarios cuya cuenta ocupa una gran parte de su memoria.

Dice el señor Gaete, que el Comité Unido jamás intentó obrar por si solo, cuando se llegaba el caso de pronunciarse en algún sentido; sin que antes se consultaran a las respectivas asambleas ferroviarias.

Agrega que si no se logró obtener el monto de aumento solicitado, fué culpa, naturalmente, de los miembros del Comité; si no que de la Empresa, y aún del mismo Gobierno; que en nada trató de ayudar para la concesión del aumento. Los delegados de este Comiteé dijo, han sido injustamente juzgados por algunos compañeros que no conocen la labor honrada y sincera que les cupo desarrollar.

Durante la lectura de su Memoria, el señor Gaete tributó tambien un sentido homenaje, a la memoria del ex maquinista del ferrocarril eléctrico, y ex Sub-Tesorero de la Junta Central, señor Angel C. Vicencio.

Terminada la lectura de esta memoria, el señor Gaete fué objeto de una salva de aplausos.

Puesta en discusión, se originaon pequeños incidentes y como llegara la hora, se acordó que la aprobación de esta cuenta, se haría en la sesión siguiente.

Hemos dicho anteriormente que, con estas sesiones, el Congreso entró a regularizar su labor. Es por eso que a continuación, insertamos algunos detalles que creemos de interés, conozcan los ferroviarios en general.

NOMINA DE LOS CONGRESALES

Aprobados todos los poderes consideramos de interés dar a continuación la nómina de los delegados asistentes al Congreso de Ovalle:

Por la Primera Zona: señores Vic-Victoriano Menay, Luis Salinas, Florentino Cortez, José S. Pizarro, Santiago Ramírez y René Herrera.

Por la Segunda Zona: Señores Serafín Orell, Eduardo Marín M., Anjel González, José D. Venegas, José N. Burgos, Eustacio Carrasco, Humberto Alarcón, Moises Céspedes, Juan de Dios Zúñiga, Francisco Lira, Ernesto Alvarez, Avelio Donoso, Ambrosio Torres y Arturo Martínez.

Por la Tercera Zona: Señores: Juan Francisco Cid, Julio Tempini, Absalon Salgado y Julio Sobarzo.

Por la Cuarta Zona: señores Alfredo Ríos Pacheco y Manuel Daza.

Por la Quinta Zona, (Red Central Norte): señores Angel Izasmendi, Tomás González, Pedro A. Silva, Roberto Villalobos, Juan G. Ramírez, Aníbal Cuadra, Luis Jofré, Enrique Torres, Tomás Hurtado, Abraham Canalez, Luis Boney, Jermán Yanger, Luis F. Naranjo, José R Palta, Alberto Acuña, Pablo Jaure. José M. Roco, Rodolfo Pacheco, José Zúñiga, Efrain Cepeda, Julio Torres, Juan Hulaud, Juan Olivares y Jorjo Teyechea.

Por el Ferrocarril Internacional de Arica a la Paz: Señores Arturo González, Toledo, Alfredo Piñones y Guillermo Zelada.

ELECCION DE LA MESA DIRECTIVA

Reconocidos todos los poderes, se pasó a tratar de la elección de la Mesa directiva del Congreso. A este respecto, hubo acuerdo para elegir varias personas que deberían ir rotativamente, presidiendo las sesiones.

Recogida la votación, obtuvieron las más altas mayorías las siguientes personas: Serafín Orell, 37 votos; Juan de Dios Zúñiga, 34 votos; Efrain Cepeda, 28 votos; Arturo González Toledo, 28 votos; Juan Hulaud, 31 votos; Francisco Cid 24 votos; Luis Alberto Salinas 24 votos, y Tomás Hurtado, 23 votos.

Para secretarios, obtuvieron las más altas mayorías los señores René Herrera, 50 votos; Florentino Naranjo 48 votos; Enrique Torres, 33 votos, y Absalon Salgado, 31 votos. Para Tesorero, salió elegido el señor Luis Boney, con una alta mayoría.

Hecha la proclamación de la mesa, se acordó sesionar todos los días de 9 a 12 y de 2 y media a 6 de la tarde quedando el Congreso autorizado para sesionar cuando los delegados así lo acordaran.

Con esto se dió por terminada la sesión.

UNA VELADA EN HONOR DE LOS CONGRESALES

En la noche del Lunes 8, los Congresales asistieron a una velada literario-musical que el Consejo Ferroviario de Ovalle, había organizado.

Aquí se desarrolló un interesante programa, que fué muy aplaudido, y durante el cual el congresal señor Francisco Lira, dictó una interesante sesión sobre cuestiones sociales ferroviarias.

UNA SESION SECRETA

Terminada la velada, los Congresales eran convocados por el Secretario General de la Junta Central, señor José M. Gaete, a celebrar una sesión secreta inmediatamente terminado el acto.

Dicha sesión, era para tratar sobre ciertas noticias recibidas en Ovalle por intermedio de la Radio Chilena, las cuales para el caso de ser efectivas, cambiaría absolutamente la faz del Congreso.

En efecto, se decía que el Gobierno que presidía el señor Arturo Alessandri, había caído adueñándose del poder, una Junta Militar.

En esta situación, los Congresales en su sesión secreta, analizaron detenidamente el conflicto, acordando por unanimidad, mantenerse neutral hasta mientras tanto, no tuvieran mayores antecedentes sobre tan grave noticia. La reunión secreta, duró hasta las primeras horas de la madrugada.

Indiscutiblemente, esta información al día siguiente, alcanzó mayores proporciones por cuanto lo prensa local, la daba a grandes caracteres Esto naturalmente levantó cierta efervescencia entre los Congresales, debido al cambio brusco del Gobierno en el país.

Pero a pesar de ello, el entusiasmo por tratar en el Congreso aquellos asuntos de interés para los ferroviarios, no decayó un instante.

(CONTINUARA)

"Oficina Técnica de Empleados"

Huérfanos 1235. Of. R. Casilla 7502
— ENRIQUE LILLO S. —
SANTIAGO

Ofrece para colocación inmediata:

Administradores para fundos, con amplios conocimientos en el ramo, **Ingenieros agrónomos** con práctica y certificados de primera, adquiridos directamente por esta Oficina.

Taquígrafos, Dactilógrafos, Contadores, Cobradores para casas comerciales, Oficinistas, Dependientes, los primeros con conocimientos completos de Inglés, Francés, Alemán, etc.

Esta Oficina se hace responsable de sus empleados, que da por intermedio de ella, pues no ofrece ningún empleado sin antes no comprobar por ella misma la competencia y conducta de ellos, por intermedio de su registro de informaciones.

NOTA: Esta Oficina no aceptará ni inscribirá a ningún candidato que no posea antecedentes de primera de competencia, conducta y honorabilidad.

COMPRADORES DE PROPIEDADES
(ORDENES EXCLUSIVAS)
OFREZCO EN VENTA BUENAS INVERCIONES

A CUADRA Y MEDIA DE CALLE AHUMADA.— Gran propiedad compuesta de dos almacenes, y tres regias casas de habitación, todo totalmente arrendado sin contratos, mide 26 metros de frente por 60 metros de fondo, edificio de dos pisos, construcción de cal y ladrillo, la propiedad se encuentra perfectamente tenida. DEUDA HIPOTECARIA: $ 205.000. RENTA ANUAL $ 48.000. **Precio de oportunidad $ 350.000.**

EN PLENO CENTRO COMERCIAL, EN CALLE DE SANTO DOMINGO A POCOS METROS DE BANDERA. Mide 25 metros de frente por 48 de fondo, edificio en buen estado, RENTA ANUAL $ 24.000. DEUDA HIPOTECARIA: $ 80.000. (Antigua). **Precio $ 215.000.**

EN CALLE DE SAN DIEGO, LA MEJOR ESQUINA. — Ubicación de primer orden, en pleno comercio, edificio de dos pisos, casi su totalidad edificado, construcción de cal y ladrillo, mide 33 metros de frente por 48 de fondo, consta de cinco almacenes y cinco casas de habitación. RENTA ANUAL: $ 32.000.— DEUDA: $ 80.000.— **Precio: $ 285.000.**

EN CALLE DE SAN DIEGO ESQUINA, PROXIMA A DELICIAS.— Gran propiedad con arriendos de primer orden, mide 29 metros de frente por 65 de fondo, edificio en perfectas condiciones, consta de cuatro almacenes, seis casas de habitación y un Cité, RENTA ANUAL: $ 45.000.— DEUDA HIPOTECARIA: $ 180.000 en Bonos 8 o|o con 1|2 c|o.— **Precio: $ 370.000.**

A DOS CUADRAS DE AVENIDA VICUÑA MACKENNA.— Grupo de cinco casitas nuevas recién edificadas, todas totalmente arrendadas. RENTA ANUAL: $ 12.000.— **Precio: $ 85.000.**

EN DELICIAS, LINDA UBICACION, RESIDENCIA DE HABITACION Y RENTA.— Nueva recientemente terminada, construcción de cemento armado. RENTA ANUAL: $ 29.000.— DEUDA: $ 240.000.— **Precio: $ 300.000.**

EN CALLE MONEDA, REGIA PROPIEDAD, COMPUESTA DE 25 CASAS INDEPENDIENTES, CON FRENTE A DOS CALLES, EDIFICIOS DE DOS PISOS, EN PERFECTAS CONDICIONES.— Mide 2.600 metros cuadrados. Renta anual $ 50.000. Deuda Hipotecaria: $ 150.000.—**Precio: $ 430.000**

SITIOS

ENTRE CALLE DE DIECIOCHO Y CASTRO, a tres cuadras DELICIAS, y a pocos metros de Dieciocho, lindo sitio, mide 14 de frente por un especial y buscado fondo, PRECIO DE OCASION: $ 22.000.

EN AVENIDA PROVIDENCIA.— 2.800 metros cuadrados, con gran frente, todo con árboles frutales, en plena producción, a $ 18 el m2.

Miguel Fuenzalida B.
1061 — MONEDA — 1061

NECESITO
$ 45.000
en primera hipoteca sobre una propiedad de 3 pisos, tasada en $ 110,000 por la Caja, a seis cuadras de la Alameda.
URGENTE
AGUSTINAS 832

Jaramillo y Ovalle - Agustinas 1217

$ 115,000.— Moneda casi esquina Barroso vendemos buena casa-habitación con renta, de dos pisos independientes. Deuda hipotecaria. Facilidades pago.

$ 450.00.— Moneda cerca Barroso arrendamos casa en bajos para familia reducida o matrimonio solo.

$ 650.00.— San Martín muy central, arrendamos altos 7 departamentos y dependencias. Gas y luz eléctrica.

$ 600.00.— Amunátegui cerca San Pablo, arrendamos muy buenos altos, 4 dormitorios, baño instalado y demás dependencias.

$ 150,000 a $ 200,000.— Compramos casa-habitación con renta y deuda, vecindades Padres Franceses.

En Peñaflor.—Sitio esquina cuatro mil metros vendemos muy barato.

Automóvil Premier en perfecto estado vendemos de ocasión.

PUERTAS Y VENTANAS

Surtido completo de puertas y ventanas elaboradas con madera secada a vapor.

Precios reducidos.

Las encontrará en todas las Barracas, Depósitos y Fábricas de la

SOCIEDAD NACIONAL DE BUQUES Y MADERAS

FORMOSAPOL ⑱
es el anticeptico preferido de los señores médicos y matronas.

FIESTAS SOCIALES

SOCIEDAD UNION Y PROTECCION DE ESTUCADORES.— Hoy se llevará a efecto la matinée literario-musical, y baile de fantasía que esta Sociedad ha venido preparando a beneficio de sus fondos sociales.

La parte musical estará a cargo de lo estudiantina Exequiel Vilches y la parte literaria, del Cuadro Artístico El Arte Decorativo.

Se iniciará a las 3 P. M., en Santa Rosa N.o 278.

CENTRO SOCIAL Y DEPORTIVO AMISTAD FERROVIARIA.—Con la total asistencia del Cuerpo Directivo se verificó una reunión el Jueves 16, en la que después de aprobar el acta anterior, se tomaron, entre otros acuerdos, los siguientes:

1.o Llevar a cabo una velada literario-musical a beneficio del Centro, propendiendo incrementar los fondos sociales, nombrándose al efecto la comisión organizadora compuesta por los señores J. Luis Herrera O., David Espinosa, Luis A. Garín y Gabriel Barandales;

2.o Aprobar diez solicitudes de admisión y pasaron quince a la comisión calificadora para su trámite legal.

En la sesión del Jueves próximo deben seguirse tratando sobre los preparativos de la velada, confección del programa, etc.

SOCIEDAD UNION DE PELUQUEROS.—Esta noche, a las 9 P. M., se efectuará en el local de esta institución, Tarapacá 721, la velada literario-musical y repartición de diplomas, con que esta corporación pone fin a la serie de festejos que ha estado efectuando con ocasión de haber cumplido sus 23 años de existencia. A esta velada ha sido invitado especialmente el señor Intendente de la Provincia; don Rogelio Ugarte, miembros honorarios, representantes de las instituciones amigas y de la prensa.

A los secretarios de las instituciones amigas, con quienes se mantienen relaciones de amistad se les ruega se den por invitados, mostrando en la puerta de entrada el carnet o alguna nota en que conste que ocupan dicho puesto.

CENTRO ARTISTICO ESTUDIO Y PROGRESO.—Esta tarde, desde las 6 a 12 P. M., la comisión de fiestas de este Centro a preparado un baile de fantasía con motivo de las Fiestas de la Primavera.

Dado el entusiasmo que hay por asistir, no se duda que la reunión de hoy se debe ver muy concurrida por los asociados y relaciones.

Este baile será amenizado por una orquesta de 5 profesores. Se han hecho arreglos especiales al salón.

Habrá también un concurso de disfraces.

—Hoy sale a su primera excursión de Verano el Grupo Excursionista Aire de este Centro, al vecino pueblo de Peñaflor.

Se advierte a los excursionistas que la hora de reunión es a las 7.30 A. M., en la Estación Alameda.

EN EL CENTRO CULTURAL DE LOS TRANVIARIOS.—Con éxito se ha celebrado la Fiesta de la Primavera en el local de los Tranviarios, en cuyo sitio se ha dado cita una gran concurrencia de familias del barrio Yungay.

Hoy, como día festivo habrá dos reuniones y bailes de fantasía, con batallas de flores y serpentinas amenizados po runa buena orquesta. Matinée de 4 1|2 a 8 1|2. Noche, de 9 1|2 a 12 P. M.

LA MATINEE DE HOY DEL GREMIO DE SUPLEMENTEROS.— Hoy, a las 2 1|2 de la tarde se llevará a efecto en el local de los Tranviarios la velada anunciada por el Sindicato de Suplementeros y Repartidores, para lo cual reina gran entusiasmo entre el gremio.

El programa es interesante y estará a cargo del Conjunto Artístico "Luz y Porvenir".

La entrada para el gremio es completamente gratuita; para los particulares se ha fijado en 60 centavos.

CENTRO CULTURAL 1.o DE MAYO.—Los bailes de fantasía de hoy.—En este Centro se verificarán hoy dos bailes de fantasía: matinée que empezará a las 4 P. M., con premios al mejor disfraz y en la noche, que empezará a las 9 P. M.

Los dos bailes serán amenizados por el Jab-Band del maestro B. Barrenechea.

Círculo "Arturo Prat". — Una entusiasta acogida ha tenido entre todos los socios del Círculo, la manifestación que se hará el Martes próximo al señor Pedro N. Lagos, con ocasión de haber sido designado por el Consejo General, Secretario de ese organismo directivo de esta Sociedad.

Sociedad Bernardo O'Higgins. —Junta general a las 10 A. M., en Anderés Bello 447.

Unión de Talladores y Escultores en Madera. — Junta general para hoy a las 9 1|2 A. M., en Nataniel 477.

Círculo "Arturo Prat" de la Unión Nacional. — Con el objeto de asistir a la procesión del Carmen, cítase a todos los socios para hoy a las 3 P. M., en la Secretaría.

Sociedad de Inválidos de la Guerra de 1879 y Veteranos del Ejército y Armada. — A los miembros de esta institución a las 3 1|2 P. M. al pie del monumento a "La Concepción", con el fin de concurrir a la procesión de la Virgen del Carmen. La asistencia es obligatoria para todos los socios.

Sociedad de Albañiles. — Junta general hoy a las 10 A. M.

Centro Francisco Ossa de la U. N. —Junta general extraordinaria a las 10 A. M., en Irarrázaval 3395.

Sociedad Unión de los Tipógrafos. — Junta general extraordinaria a las 2.30 P. M.

Centro "Chile" de la Unión Nacional. — A todos sus miembros a la procesión de Nuestra Señora del Carmen, hoy a las [illegible] P. M., en la Plaza de Yungay. Se advierte a los socios que la asistencia a este acto religioso es obligatoria.

Sociedad de Pintores "Miguel Angel". — Junta general hoy a las 4 P. M., en Arturo Prat 1212. A la comisión de contabilidad para hoy a las 9 A. M.

Sindicato de Pintores.— Hoy a las 9 A. M., junta general, en Andrés Bello 447.

Sociedad Liga del Trabajo. — Hoy a las 3 P. M., en el local social, a los socios para acompañar en la solemne procesión de la Virgen del Carmen.

Sociedad la Universal.—Al Directorio, hoy a las 9 A. M.

Unión de Operadores Electricistas. — Hoy a las 10 A. M. junta general en la secretaría, Amunátegui 834.

Sociedad Pro-Adelanto de la Población Chorrillos— Junta general hoy a las 2 P. M., para tratar del alza del agua potable en Toribio Robinet 28.

Sociedad Unión de los Tipógrafos.— El baile de fantasía, que ha preparado la Comisión de Fiestas, de esta institución, promete alcanzar buenas proporciones, dado el numeroso público que asistió al baile de anoche. Como se sabe, este baile, empezará a las 6 de la tarde, para terminar a las 12 de la noche. La orquesta estará a cargo de buenos músicos.

Centro "Manuel Concha". — Hoy se llevará a efecto dos bailes extraordinarios de fantasía: matinée, a las 3.30 P. M., y noche, a las 9 P. M.

Amenizará una orquesta Jazz Band, dirigida por el maestro Sandoval.

Sindicato Blanco de la Policía de Aseo.—La velada literario-musical, que hoy debía efectuarse, en el Teatro Unión Social, se ha suspendido por inconvenientes de última hora. Se efectuará el Sábado próximo, a las 7 P. M., en el mismo local.

Sociedad Artesanos "La Unión".— Esta tarde, a las 5 P. M., se llevará a efecto una gran matinée familiar, en el gran Salón Social, Riquelme 351.

En la noche, a las 9 P. M., un baile de fantasía en celebración de la Fiesta de la Primavera.

A fin de darle mayor realce a esta simpática fiesta, el salón social ha sido arreglado artísticamente, y será iluminado a "giorno".

Centro Recreativo Artes Gráficas.— Con todo entusiasmo celebraron anoche los miembros de esta colectividad, la Fiesta de la Primavera.

Hoy segundo baile de máscaras, matinée y noche, que la sociedad dedicará a las familias de sus socios.

Es indispensable el carnet social.

CITACIONES

Centro Santiago de la U. N.—Efectuándose hoy, a las 4 P. M., la procesión de la Patrona del Ejército, se recomienda a las socias de esta colectividad reunirse hoy, a las 2 P. M., en la Secretaría, San Pablo 1270, con el fin de asistir con el estandarte social.

Sociedad Músicos de Banda.—A junta general para mañana, a las 10 A. M.

Centro Recreativo "Victoria" —Junta general para hoy Domingo, a las 5 P. M., en Avenida Prado 203.

"Estudiantina Libertad". — Reunión ordinaria hoy, a las 6 1|2 A. M., en la calle Nataniel N.o 1037.

Centro Chacabuco.—Se invita a los socios para hoy, a las 3 P. M., en la Plaza Chacabuco, a fin de asistir a la procesión del Carmen, Patrona del Ejército, que saldrá de la Iglesia del Salvador, a las 4 P. M.

Federación de Pintores.—Hoy, a las [illegible] 1|2 A. M., reunión general, en Huemul, esquina Avenida Matta.

Sociedad de S. M. de Asistentes de los Ferrocarriles.—Reunión hoy, a las [illegible] P. M., en Antonio Varas 91. Ruégase la asistencia por tratarse de la elección del nuevo Directorio.

Federación de Obreros y Obreras en Calzado.—Se cita para hoy, a las 10 de la mañana en la Secretaría, Nataniel 1050. También al personal de regio por haber asuntos graves que tratar. Al Directorio, a los delegados y al comité para entregarles el manifiesto que está listo y nombrar delegados al comité de obreros cesantes que lo han solicitado.

Centro Doce de Octubre.—A junta general a los personales de la sección Maestranza, hoy, a las 9 1|2, en los talleres de la Cía.

Centro de E. S. "Nicoláo Fenin".— Asamblea general hoy, a las 10 A. M.

Sociedad S. M. Población "El Carmen".—Junta de Directorio el 18 del presente, a las 10 A. M.

Acreedores de don Emilio Errázuriz Larraín

Se cita a reunión de acreedores de don Emilio Errázuriz Larraín, para el **MARTES 21 DEL PRESENTE,** a **las 4 P. M.,** en los salones de "El Mercurio".

Se ruega a los acreedores presentar documentos para verificar sus créditos.

LA COMISION.

FERROCARRILES DEL ESTADO

Se solicitan propuestas públicas para el 3 de Noviembre próximo por lamparillas eléctricas, esterilla de alambre, hojas sierras para cortar rieles, aceite, cortante, cañería paa agua y accesorios para la misma.

Bases y antecedentes en la Secretaría del Departamento de Materiales y Almacenes.

AVISO

PROPUESTAS POR 40,000 METROS CUBICOS DE PIEDRA CHANCADA

Solicítanse propuestas públicas para el suministro de 40.000 metros cúbicos de piedra chancada destinados al sector de vía comprendido entre el kilómetro 85 y el kilómetro 115 del ramal de Alameda a Cartajena, las cuales se abrirán en la Estación Mapocho (Departamento de la Vía y Obras), el 3 de Noviembre a las 15 horas.

Bases y antecedentes pueden consultarse diariamente en el Departamento de la Vía y Obras, en la oficina del Jefe de la Sección, de 14 a 15 horas.

Santiago, 18 de Octubre de 1924.

Chile y el 8.o Campeonato Suramericano de Footba

...oy se verificará en la cancha del ...rque Central de Montevideo, el ...undo partido oficial por el cam...onato suramericano de football por Copa América que organiza anualmente la Confederación respectiva, ...titución fundada el año 1916.

Esto certamen continental es el ...timo de la serie iniciada en 1917 ...disputa de la Copa América y el suramericano, ya que en 1916 ...no se establecía el estímulo. Es ...a vez el primero que está a cargo ...la Liga Paraguaya, institución ...se incorporó con carácter definitivo a la mencionada Confederación, ...el año 1922.

...s la primera vez, también, que ...ne lugar en un país distinto al de ...Federación encargada de su realización, situación que ha sido con...mplada por una resolución del ...ngreso celebrado en Río de Janeiro en el año 1922, justamente en ...visión de que el campeonato pu...ra corresponder a un país incapaz ...resistir los importantes gastos ...exige una nutrida participación ...competidores.

...n el campeonato de este año in...vienen cuatro países: Argentina, ...uguay, Paraguay y Chile, por intermedio de las entidades reconoci...s por la Confederación Suramerica como directores del football en ...s respectivas naciones. Falta este ..., por primera vez el Brasil, uno ...los más fuertes representantes ...football continental que no pudo ...ervenir por incidencias internas ...ducidas en la capital del país.

Tampoco pudo hacer acto de ...esencia el Perú debido a que el ...esidente de esta República disol... a última hora la Confederación Peruana de Deportes, imposibilitando la salida del país del cuadro que estaba listo para hacerlo.

Las cuatro naciones que disputan en estos momentos el cetro continental de este deporte tienen todas una personalidad cimentada con el esfuerzo de sus mejores entusiasmos, siempre dispuestos a superar la mayor proeza. No se trata en rigor, de un cotejo entre los más capacitados representantes del football de Sur América, pero sí de una fracción considerable que goza de los privilegios de la afiliación internacional y de un torneo de más vasta significación y trascendencia de cuantos se han instituído en las competencias del deporte favorito continental, entre fuerzas reglamentaristas.

El público no comprende las tremendas preocupaciones de los dirigentes empeñados en una estéril competencia de la que ellos, a su manera, llaman tendencias ideológicas, cuando en rigor existe una inconfesable razón de egoísmo personalista, que conspira de manera absoluta co[ntr]a la vitalidad misma del organism[o de]portivo más popular de estas re[giones] de la joven América.

Los [pueblos] latino-americanos han enc[ontrad]o en las disputas deportivas de carácter internacional, un nuevo vínculo de acercamiento, y si alguna vez han caído en excesos, sólo debe conceptuarse como el fruto híbrido de los indeseables que no es posible seleccionar a la entrada de un campo de juegos por la misma razón del populoso contingente que asiste a ellas.

Los incidentes son el aborto de mentalidades enfermas, que no alcanzan a medir la majestuosa amplitud de etapas de confraternidad, donde lucha el músculo en una competencia digna, bajo la acción controladora y magnífica de la inteligencia humana.

Y como cosas anormales, esas alternativas infelices, que constituyen excepción, no pueden aceptarse de modo alguno como una manifestación sentida de las masas populares.

Para éstas, para los que juzgan conscientemente y sin extremismos pasionistas las cosas del deporte, una lucha internacional afianza el amor hacia los hermanos de todos los países del continente.

LA ACTUACION DE CHILE EN EL CERTAMEN

EN 1916.—
Chile 1 — Argentina 6
Chile 0 — Uruguay 4
Chile 1 — Brasil 1

EN 1917:
Chile 0 — Argentina 1
Chile 0 — Uruguay 4
Chile 0 — Brasil 5

EN 1918.— No se disputó.

EN 1919
Chile 1 — Argentina 4
Chile 0 — Uruguay 2
Chile 0 — Brasil 6

EN 1920.—
Chile 0 — Argentina 1
Chile 1 — Uruguay 2
Chile 0 — Brasil 1

EN 1921.—No participó.

EN 1922.—
Chile 0 — Argentina 4
Chile 0 — Uruguay 2
Chile 1 — Brasil 1
Chile 0 — Paraguay 3

EN 1923.— No participó.

Partidos jugados: 16; ganados: 0; empatados: 2; perdidos: 14; goals a favor: 5; en contra: 47.

HOY JUEGA EN MONTEVIDEO SU PRIMER PARTIDO CON EL PODEROSO CUADRO URUGUAYO QUE EN COLOMBES SE CLASIFICO CAMPEON MUNDIAL

RESUMEN TOTAL DE LA ACTUACION EN EL CERTAMEN DE LOS PAISES CONCURSANTES EN EL ACTUAL TORNEO

PAISES	PARTIDOS				GOALES		PUESTOS			
	Jug.	Gan.	Emp.	Perd.	Fav.	Cont.	1.o	2.o	3.o	4.o
Uruguay.	22	15	4	3	43	13	4	2	1	—
Argentina	22	12	4	6	40	23	1	4	1	1
Paraguay	11	4	1	6	11	19	—	1	1	1
Chile.	16	0	2	14	5	47	—	—	—	5

LA ACTUACION DE LOS ARGENTINOS EN EL CERTAMEN

EN 1916.—
Argentinos 1 — Brasil
Argentinos 6 — Chilenos 1
Argentinos 0 — Uruguayos 0

EN 1917.—
Argentinos 4 — Brasil 2
Argentinos 1 — Chilenos 0
Argentinos 0 — Uruguayos 1

EN 1918.—No se disputó.

EN 1919.—
Argentinos 4 — Chilenos
Argentinos 2 — Uruguayos
Argentinos 1 — Brasil

EN 1920.—
Argentinos 1 — Uruguayos 1
Argentinos 1 — Chilenos 1
Argentinos 2 — Brasil

EN 1921.—
Argentinos 1 — Brasil 0
Argentinos 3 — Paraguayos 0
Argentinos 1 — Uruguayos 0

EN 1922.—
Argentinos 4 — Chilenos 0
Argentinos 0 — Uruguayos 1
Argentinos 0 — Brasil 2
Argentinos 2 — Paraguayos 0

EN 1923.—
Argentinos 4 — Paraguayos 3
Argentinos 2 — Brasil 1
Argentinos 0 — Uruguayos 2

Partidos jugados: 22; ganados: 12; empatados: 4; perdidos: 6; goals a favor: 40; en contra: 22.

LA GRAN CONTIENDA DE HOY

A las 3.30 P. M. corresponderá actuar a Chile, representado en esta ocasión, por primera vez, por la Federación de Football de Chile, frente al conjunto uruguayo.

Varios factores influyen poderosamente para que no nos hagamos ilusiones en cuanto a un resultado favorable para nuestros colores.

El orden en que han finalizado los anteriores campeonatos

AÑO 1916.—En BUENOS AIRES

	Puntos
1.o Uruguay	5
2.o Argentina	4
3.o Brasil	2
4.o Chile	1

AÑO 1917.—EN MONTEVIDEO

	Puntos
1.o Uruguay	6
2.o Argentina	4
3.o Brasil	2
4.o Chile	0

AÑO 1919.—EN RIO JANEIRO

	Puntos
1.o Brasil	6
2.o Uruguay	4
3.o Argentina	2
4.o Chile	0

Brasil y Uruguay empataron, perdiendo este último en la definición.

AÑO 1920.—En VIÑA DEL MAR

	Puntos
1.o Uruguay	5
2.o Argentina	4
3.o Brasil	2
4.o Chile	1

AÑO 1921.—EN BUENOS AIRES

	Puntos
1.o Argentina	6
2.o Uruguay	2
2.o Brasil	2
2.o Paraguay	2

AÑO 1922.—En RIO JANEIRO

	Puntos
1.o Brasil	7
2.o Paraguay	5
3.o Uruguay	5
4.o Argentina	4
5.o Chile	1

Los tres primeros empataron: Uruguay desistió de desempatar. En la final venció Brasil a Paraguay.

AÑO 1923.—EN MONTEVIDEO

	Puntos
1.o Uruguay	6
2.o Argentina	4
3.o Paraguay	2
4.o Brasil	0

DIVERSOS COMENTARIOS, DATOS ESTADISTICOS Y ANTECEDENTES DE INTERES SOBRE LA ANTERIOR PARTICIPACION DE LOS PAISES QUE SE MEDIRAN CON CHILE EN ESTE CERTAMEN

NUESTRO SERVICIO ESPECIAL INFORMATIVO

De acuerdo con la práctica ya establecida por este diario, para mejor atender sus servicios informativos relacionados con las grandes pruebas deportivas que se realizan tanto en el país como en el extranjero, hemos contratado el establecimiento de una línea directa desde la cancha del Club Nacional de Montevideo, escenario de las contiendas suramericanas de football por la Copa América, hasta nuestra sucursal de Buenos Aires, para que, por medio de ella, mantenernos en permanente comunicación sobre el partido de hoy entre chilenos y uruguayos.

Los aficionados de la capital podrán imponerse de las principales incidencias del juego, por intermedio de nuestras pizarras, trasmitidas directamente por nuestro Enviado Especial en Montevideo.

El cuadro chileno, constituído a última hora, no alcanzó a practicar en conjunto, aparte de que varios de los exponentes de la institución encargada de formarlo y que reunían condiciones sobresalientes para integrarlo, no pudieron abandonar el país. Aparte de esto la delegación llegó a Montevideo sólo dos días antes de su primera presentación y no ha tenido tiempo, por consiguiente, de entregarse a un descanso reparador después de un largo viaje.

Debemos considerar, además, la fama de los jugadores que componen el elenco contendor. Ellos fueron los que llenaron de gloria al continente con sus hazañas en Colombes, durante el último concurso olímpico, trayéndose el cetro del football mundial.

Cualquier resultado que se obtenga en el partido, no debe preocuparnos, aunque el score en contra sea subido. Nos basta con que Chile haga esta vez una presentación honrosa, que haga ver en el Atlántico que se tiene aquí la intención de desarrollar juego científico y que se ha abandonado el antiguo sistema del cuerpo a cuerpo, que tanto descrédito nos había proporcionado.

Debemos recordar que durante las grandes jornadas olímpicas de Colombes, el cuadro uruguayo obtuvo victorias aplastantes por scores hasta de siete tantos contra cero y nadie pretendió apocar al vencido; por el contrario, se le hizo partícipe de los honores de la jornada, porque había cumplido dignamente con su misión deportiva e internacional.

Francia, cayó batida por 5 tantos contra 1, Estados Unidos, por tres a cero; y hay que considerar que los elencos de estos dos países, presumían una victoria fácil.

Es entonces, para Chile, un honor llegar a enfrentar al campeón olímpico en una lucha hermosa, en que por sobre todo, imperará el sentimiento de confraternidad continental.

Confiemos en el entusiasmo de nuestros muchachos, que sabrán demostrar, en las pistas orientales, que no estamos rezagados en los progresos de la más viril de las actividades de la cultura física.

LOS EQUIPOS

Bajo las órdenes del árbitro paraguayo, señor Jara, los conjuntos se presentarán así:

Chilenos

Ramírez,
Ernst, Hamabl...
V. Morales, Toro, Arell...
Reyes, Domínguez, M...
Abarzúa,
O
Romano,
Cea. Petrone, Scarone,
Ghierra, Zingoni, Buffa...
Ariepa, Nasazzi,
Mazzali,
Urug...

LA COPA AMERICA

La Copa América, que ... trofeo para las disputas del ... nato suramericano de ... costó 3.000 francos, que fue... tados proporcionalmente por ... tina Brasil, Chile y Urugu... copa es de plata con pie d... sobre madera y esmalte, y ... escudos de los países que ha... tado vencedores hasta la f... tan memorables jornadas ... zó a disputarse en 1917, en ... que de los Aliados, Montev...

LA ACTUACION DE LOS PARAGUAYOS EN EL CERTAMEN

EN 1921.—
Paraguayos 0 — Argentinos 3
Paraguayos 0 — Brasil 3
Paraguayos 2 — Uruguayos 1

EN 1922.—
Paraguayos 1 — Brasil 1
Paraguayos 0 — Brasil 3
Paraguayos 1 — Uruguay 0
Paraguayos 0 — Argentinos 2
Paraguayos 3 — Chilenos 0

EN 1923.—
Paraguayos 0 — Uruguayos 2
Paraguayos 3 — Argentinos 4
Paraguayos 1 — Brasil 0

Partidos jugados: 11; ganados: 4; empatados: 1; perdidos: 6; goals a favor: 11; en contra: 19.

URUGUAY EN LOS CAMPEONATOS SURAMERICANOS

AÑO 1916.
Uruguay 4 — Chile
Uruguay 0 — Argentina
Uruguay 2 — Brasil

AÑO 1917.—
Uruguay 4 — Chile
Uruguay 1 — Argentina
Uruguay 4 — Brasil

AÑO 1918.—No se disputó.

AÑO 1919.—
Uruguay 4 — Chile
Uruguay 3 — Argentina
Uruguay 2 — Brasil

AÑO 1920.—
Uruguay 2 — Chile
Uruguay 1 — Argentina
Uruguay 6 — Brasil

AÑO 1921.—
Uruguay 0 — Argentina
Uruguay 1 — Paraguay
Uruguay 2 — Brasil

AÑO 1922.—
Uruguay - — Argentina
Uruguay 0 — Paraguay
Uruguay 0 — Brasil
Uruguay 0 — Chile

AÑO 1923.—
Uruguay 2 — Argentina
Uruguay 0 — Paraguay
Uruguay 2 — Brasil

Partidos jugados: 22; ... 15; empatados: 4; ... goals a favor: 43; en co...

La importante reunión de hoy en el Estadio Santa Laura

LOS CONJUNTOS DEL BADMINTON Y UNION DEPORTIVA ESPAÑOLA SE MEDIRAN A LAS 4 P. M. POR EL TROFEO "LOS SPORTS"

El Estadio que los españoles poseen en Santa Laura, será escenario durante la tarde de hoy de una de las principales reuniones del extenso programa que señala el carnet deportivo del día.

En efecto, dirimirán superioridades los primeros cuadros de los clubs Badminton y Unión Deportiva Española, dos de los "ases" de los clubs que militan en la copa Chile, sección Uruguay, de la Asociación de Football de Santiago.

En el partido oficial entre los contendores de hoy, el cuadro peninsu[la]r venció a los badmintinos, institución que en esta oportunidad presentará su mejor exponente para vengar la derrota, o sea, el mismo cuadro que tantos triunfos le ha dado en la actual temporada frente a elencos tan poderosos como los del Internado, Escuela de Artes, Borgoño, Santiago, etc.

El ibérico Balompié está invicto en la actual temporada. Su capitán Legarreta ha preparado su gente, a fin de mantener la supremacía a que se ha hecho acreedor. Su quinteto ofensivo ha actuado en repetidas oportunidades con singular acierto, destacándose su centro delantero Vives, por la certeza en sus tiros finales, constituyéndose como un hombre para los guardavallas contrarios.

Los hermanos Pardo, Legarreta y Mediavilla, están en todo su apogeo, y darán que hacer, estamos ciertos, a los defensores del Badminton, en donde figura Leoncio Veloso, el conocido zaguero del seleccionado de Temuco qué participó en los últimos encuentros entre zonas.

Será, en verdad, una contienda caballerosa en que habrá football.

Juan Legarreta, el hábil delantero que capitanea al Ibérico

José Pardo, puntero derecho de los españoles

LOS EQUIPOS

A las 4 P. M., los conjuntos se presentarán así:

El Deportiva Española:

Lapiedra
Vicuña, Landeta
Vásquez, Grijalba Xargalló
A. Pardo, Mediavilla, Vives,
Legarreta, J. Pardo
O
Arancibia, F. Pérez, Pérez, Sepúlveda,
Guzmán
Adriazola, Campos Tapia
Veloso, Fletcher
Cavalline
S. Badminton

Ricardo Fletcher, zaguero del Badminton

En esta contienda se disputará por primera vez el trofeo "Los Sports"

EL PRELIMINAR

A las 2.30 P. M., actuarán los primeros equipos de los clubs Wanderer y Unión Deportiva Española

EL PRELIMINAR ESTARA A CARGO DE LOS CONJUNTOS WANDERER Y UNION DEPORTIVA ESPAÑOLA B., PARA LA "COPA CHILE-ARGENTINA

B., encuentro oficial por la Copa Chile-Argentina. Su resultado habrá de señalar al campeón en la presente temporada en esta serie.

Los conjuntos se merecen, por lo que se augura un buen preliminar.

Esta tarde se jugará en Concepción el encuentro internacional entre el cuadro de la Asociación Uruguaya, que visita el país y un combinado de Concepción y Talcahuano.

LOS LANCES DE AYER EN EL LLANO

LOS CUADROS DEL BANCO ANGLO Y BANCO ESPAÑOL VENCEN A SUS CONTENDORES POR EL TROFEO BARROS BORGOÑO

Una regular concurrencia se dió [ci]ta en la tarde de ayer, al Estadio [d]e El Llano, a fin de presenciar los [e]ncuentros oficiales de la competencia Luis Barros Borgoño.

Poco después de las 3.30 P. M., se presentaron los cuadros de Graham Rowe v. Banco Anglo Sud Americano, los que bajo la dirección del árbitro señor Luis Roatti, desarrollaron un juego rápido e interesante.

Al final, el score marcaba cinco tantos para el Banco Anglo, contra uno del Graham Rowe.

A continuación se midieron los conjuntos del Grace y Cía y Banco Español, obteniendo los honores de la victoria, el elenco del Banco, por tres goals a cero; después de una movida contienda.

EN LAS CANCHAS DE LA ASOCIACION SANTIAGO

LOS LANCES OFICIALES DE HOY EN EL ESTADIO POLICIAL Y CANCHAS DEL BADMINTON, ESCUELA DE MEDICINA Y ESCUELA DE ARTES

Nutri[illegible] ma que señala el calend[illegible] Asociación Santiago.

EN EL ESTA[illegible]

Se iniciará el programa de [illegible] cancha con el lance entre los terceros equipos de los primeros clubs nombrados, el cual dará comienzo a las 9.15 A. M.; luego a las 10.30 A. M., se medirán los segundos en competencia por la copa Ulises Álvarez, y, finalmente, a las 4.30 P. M., lo harán a su vez los elencos superiores de los mismos en disputa por la Copa República.

Servirán de prelimniar, en la tarde, a las 2.30, el encuentro que sostendrán los cuadros de honor de los clubs Carioca y Guacolda, quienes libran uno de los últimos lances en la serie Chile (Uruguay).

Como puede verse, por la categoría de los contendores, se habrán de observar en todos ellos, jugadas llenas del más alto interés.

EN LA CANCHA DEL BADMINTON

Germá. Oelckers v Malleco Austral. y Badminton v. Everton

En este cómodo campo de juegos ubicado en la Avenida Recoleta, enfrentarán, a las 4.30 P. M., los cuatros superiores de estos clubs, cuyas performances han llamado poderosamente **la atención de los entendidos en materias de football.**

A las 10 A. M., se medirán los terceros equipos del Badminton y Everton, que cuentan con buenos de[illegible] en sus respectivas filas.

[illegible] inar, en la tarde, es[illegible] Malleco Aus[illegible] Oelckers 2.o. y Ba[illegible] Unión Dep. Española 2.o, [illegible] P. M. y 3.15 P. M. respectivamente, todos los cuales ejercen gran influjo en el cómputo final

EN LA CANCHA DE LA AVDA. ECUADOR

Defensores de Chile v. Escuela de Artes

Esta tarde, a las 4, se jugará en dicha cancha el lance entre estos dos fogueados contrincantes, el cual deberá tener alternativas de sumo interés, si nos atenemos a la calidad de los elementos que intervendrán por cada club.

El Escuela de Artes, que ha conseguido vencer al Carioca y empatar con el Unión Deportiva Española (A), libra en este match uno de sus pasos más difíciles para aproximarse con éxito al lote que hasta el presente marcha a la punto en la serie Chile (Uruguay).

EN LA CANCHA DE LA ESCUELA DE MEDICINA (Av. PANTEON).

Everton v. Independencia Juvenil

Finalmente en este espléndido field, a las 3 P. M., se medirán estos excelentes conjuntos obreros que, actualmente ocupan sitios preponderantes y con mucha opción para destacarse en los tramos supremos de la temporada. Ambos cuentan con elementos de valer y de gran práctica, lo cual les permite desarrollar en cada ocasión una labor eficiente en beneficio de sus respectivos colores.

Liceo de Chillán versus Instituto de Educación Física

LICEO DE CHILLAN v. INSTITUTO DE EDUCACION FISICA.— El Miércoles próximo se efectuará en el Estadio Policial, a las 4 P. M., un encuentro entre los primeros cuadros del Liceo de Chillán y del Instituto de Educación Física en compentencia del trofeo Instituto.

El anuncio de este lance ha despertado mucho entusiasmo entre los estudiantes locales.

Remington versus Conchalí

Los primeros y segundos cuadros de estos clubs figuran hoy en la cancha del segundo, empezando con el lance entre los segundos equipos, a la 1.30 P. M.

Los jugadores del Remington se reunián al final de los carros Recoleta, a la 1 P. M.

Liga Infantil de Foot-Ball

La Liga Metropolitana ha donado 11 medallas de plata para que las disputen los equipos Chile y Uruguay [en] el match semi fondo de la contienda Liga Metropolitana con Liga de Talca.

Con tal motivo, deben reunirse hoy a la 1 P. M., en la garita Mapocho, los siguientes jugadores: Bonilla, Olivares, Cornejo, Figueroa, Muñoz, Ponce (cap.), López, Rodríguez, Vásquez, Salcedo, Riveros, Fuentes, M. Stiphlevich, Bravo; P. Stiphlevich, Lazcano, Infante, Gallardo, Bravo (cap.), Coll, Bavestrello, Aravena, García, Bray, Jaramillo, M. del Canto, González, P. Miquel, J. Miquel, Naranjo, Ventura, Molina, Colombo, Morales.

CICLISMO

EL TORNEO DE HOY EN EL VELODROMO SANTA LAURA

Hoy a las 2 P. M. la Asociación Ciclista de Santiago verificará en el velódromo Santa Laura un torneo en el cual tomarán parte conocidos ciclistas.

La institución organizadora, ha acordado hacer esta carreras en homenaje a las festividades primaverales y con muy buen acierto ha agregado a su programa una carrera para disfrazados y que será para todo competidor.

PROGRAMA

1a. - carrera 3a. categoría, 3.200 metros, 2 premios.
2a. - carrera 2a. categ... metros Milanesa, 3 prem...
3a. - carrera 1a. categoría peones 12.000 metros con ... das 2 premios.
4a. carrera novicios ... 2 premios.
5a. - carrera, disfraces ... tros, 2 premios.
6a. - 3a. categoría 4.0... 2 premios.
7a. - carrera 1a. categoría peones. 15.000 metros ...

STOP - LOOK - LISTEN

!Pare - Mire - Escuche!

COMPRE UN

Ford

AUTOMOVILES CAMIONES TRACTORES

A

ORREGO

Carlos Orrego & Cía. Lda.

AGENTES DE:

Lincoln - Ford - Forson

819 - HUERFANOS - 823

El inter-ligas de hoy en los Campos Sports de Ñuñoa

A LAS 4 P. M. SE MEDIRAN LOS SELECCIONADOS DE LAS LIGAS DE TALCA Y METROPOLITANA

DOS PRELIMINARES: UNO INFANTIL Y OTRO ENTRE EL S. NATIONAL Y EL BARCELONA

Un encuentro de grandes atractivos será el que se verificará en la tarde de hoy en los Campos de Sports de Ñuñoa, entre los cuadros seleccionados de las Ligas Talca y Metropolitana de la capital.

La Liga Metropolitana de Santiago es tal vez la institución dirigente que hace una vida deportiva más intensa y continuamente nos hace presentaciones que el público recibe con agrado, por su buena organización y excelentes programas.

En esta oportunidad le corresponde medirse con la Liga de Talca, una de las instituciones que posee un buen seleccionado y que lo demostró fehacientemente el Jueves último frente al formidable cuadro oriental que nos visita, cayendo vencida por dos tantos a cero, después de una contienda memorable.

Con esta performance extraordinaria de los talquinos, la contienda de esta tarde adquiere caracteres de un acontecimiento footballístico.

Para hacer más agradable la reunión, se han concertado dos buenos preliminares y ellos estarán a cargo de los prestigiosos clubs: Santiago National y Barcelona y dos equipos infantiles.

Manuel Molina, wing derecho

EL PRIMER PRELIMINAR

Empezará a las 2.15 en punto bajo la dirección del señor Pedro J. Malbrán y estará a cargo del Barcelona I. con Santiago National I. Son estos dos buenos cuadros de la serie liviana de la Metropolitana y en la presente temporada han tenido una brillante actuación.

Terminado este preliminar, harán su entrada a la cancha los equipos formados por los [illegible] jugadores de la Liga Infantil de esta ciudad pequeños jugadores que el Domingo pasado hicieran las delicias de los numerosos asistentes al match internacional, en donde el cuadro denominado Uruguay se impuso por la cuenta mínima sobre el Chile y estos no contentos con su derrota, se le presenta una magnífica oportunidad para el desquite y más ahora que tendrán como estímulo once artísticas medallas de plata donadas por la Metropolitana.

EL INTER-LIGAS

A las 4 P. M en punto harán su entrada al field principal del Estadio los seleccionados de las ligas de Talca y Metropolitana, luciendo los primeros colores rojos y negros y los locales verde y formarán así:

Liga de Talca:

Lillo
González Vega
Quinteros, Silva Barberis
Molina, Moyano, Soto, Barberis, Lamilla
O
Péres, Prieto, Carrasco, Yacoponi, Arroyo
Aravena, Teuche, (cap.) Corte
Muñoz, Anglada
Yacoponi
Liga Metropolitana

Reservas talquinas: Toledo, J. Quinteros, y Carreño.

Reservas locales: Bravo, Goycolea, Veloso, Rojas, Larraín, Campino.

LOS MEJORES HOMBRES DE TALCA

Por nuestras informaciones anteriores nuestros lectores conocen ya la opinión que le mereció el presidente de la delegación uruguaya señor Mari, sobre la sobresaliente actuación que tuviera el trío central delantero de Talca, formado por Soto, Barberis y Moyano, a quienes elogió gratamente, quienes se destacaron por la rapidez de sus jugadas llevadas a pases cortos y matemáticos.

La línea media, tuvo igualmente un lucido desempeño, pues supo atajar a conciencia y ayudó eficazmente a sus delanteros.

El guardavallas fué la revelación del partido ya que barajó innumerables tiros, muchos de ellos que parecían imbarajables, por lo que cosechó nutridos aplausos.

En resumen, el equipo talquino es uno de los buenos que nos visitará y los representantes locales tendrán que emplearse a fondo para poder sacar airosos sus colores.

LOS JUGADORES LOCALES

Sobradamente conocida de todos nuestros aficionados es la actuación que en nuestras canchas han tenido los componentes del cuadro local, en donde sobresalen Teuche, Aravena, Corte, Carrasco, los hermanos Yacoponi, los que tendrán que emplearse en todas sus energías frente al poderoso equipo que presentará la liga de Talca.

Prieto, Anglada, Muñoz, Arroyo y Pérez, completan el elenco de los locales y son jugadores que practican un buen football, por lo que nos atrevemos a pronosticar que el lance tendrá un desarrollo altamente interesante.

Manuel Soto, centro foward

EL VALOR DE LAS LOCALIDADES

A pesar de la importancia de este entreciudades que comentamos, la Metropolitana para darles mayores facilidades a nuestros aficionados, con muy buena medida ha dispuesto que el valor de las entradas sea lo más bajo posible, costando la entrada general sólo un peso.

LOCOMOCION Y RESGUARDO DEL ORDEN

Para darles facilidades al público se ha contratado un servicio especial de tranvías 2 y 33, y, además, del servicio extra que habrá de autobuses los que saldrán desde la Plaza de Armas y los dejarán en las mismas puertas del Estadio.

Juan Barberis, inter izquierdo

Fuerzas de carabineros y policía, resguardará el orden debido durante el desarrollo de los encuentros.

LA DELEGACION TALQUINA

Por el expreso de ayer tarde arribó a esta ciudad la delegación de la Liga de Football de Talca, compuesta por más de veinte personas y fué entusiastamente recibida por el presidente en ejercicio de la Metropolitana, señores: Stewart y sus colegas de directorio. Se hospeda en el Palace Hotel. Seguramente regresará hoy por el nocturno.

UNA CITACION DE IMPORTANCIA

De la secretaría de la Metropolitana se nos encarga citar para hoy, a las 3 P. M., en los Campos de Sports, a los siguientes jugadores:

Del Magallanes, señores: Teuche y Arroyo.

Del Audax Italiano, hermanos Yacoponi y E. Anglada.

Del 1.o de Mayo Arayena.

Del Gold Cross: Campino.

Del Ferroviario, Carrasco y Muñoz.

Del Escuela Normal: Veloso y Moreno.

Del Unión Chilena: A. Rojas y Bravo.

Del Green Cross: Prieto, Goycolea, Larraín y S. Pérez.

Deben llevar zapatos, medias y pantalones de football.

GIMNASTICO I v. GENERAL BORGOÑO I.— Este interesante encuentro amistoso, se efectuará mañana, en los campos deportivos de la Escuela de Medicina, ubicados en la Avenida del Panteón, a las 3 de la tarde.

Los numerosos admiradores de estas conocidas instituciones, se congregarán en estos campos deportivos, ansiosos y entusiasmados en ver las correctas y diestras jugadas, que demostrarán los jugadores que intervendrán por el Gimnástico I de ambos clubs.

LIGA JOSE ARRIETA DE FOOTBALL.— Partidos que se jugarán hoy en la cancha de Peñalolén:

A las 3 P. M.: Guindos II con Iris II.

A las 3.30 P. M.: Seleccionado A con Lo Hermida I. Arbitro señor Luis Gamboa. Director de cancha señor Parada.

Los jugadores seleccionados que no practiquen hoy, no podrán ir a Malloa.

CHILE ATLETICO I Y II.— En la cancha N.o 1 estos equipos jugarán un interesante práctico con el fin de seleccionar el equipo que próximamente jugará con un equipo de Puente Alto por lo que se encarece la asistencia a los jugadores, debidamente uniformados, a las 3 P. M.

Fallecimiento de un deportista

En la mañana de ayer dejó de existir el entusiasta secretario del Molina Lackington F. C., señor Ernesto Riquelme.

Sus funerales se efectuarán hoy a las 9.30 A. M., partiendo el cortejo del Hospital de San Vicente, por la Avenida Panteón.

La institución doliente invita al sepelio a todos sus asociados e instituciones amigas.

LA CRUZ F. C. v. OCHAGAVIA ATLETICO I Y II.— Este lance amistoso se llevará a efecto hoy Domingo a las 2.30 y 3.30, respectivamente, en la cancha que posee el segundo de los nombrados.

DEPORTIVO RIO JANEIRO CON SAN IGNACIO.— En la cancha San Ramón, situada en Los Leones, jugarán hoy a la 1.30 de la tarde, un encuentro los equipos representativos de estas instituciones.

REMINGTON F. C.— El primero y segundo equipos de este Club harán hoy su paseo a Conchalí, donde jugarán un partido de football con un Club de esa localidad.

SAN MIGUEL F. C. DE COLINA v. SANTA ELVIRA F. C. DE ESTA CAPITAL.— Hoy se llevará a efecto en el vecino pueblo de Colina este amistoso entre ambas instituciones con que encabezamos estas líneas.

Actuarán el 1.o y 2.o equipo, partiendo los del Santa Elvira en camiones desde su secretaría: Madrid 378, a las 9 de la mañana. Valor de las inscripciones: $ 5.

CENTRO DEPORTIVO COMPAÑIA DE GAS v. ZAPADORES DE SAN FERNANDO.— Hoy, a las 3 P. M., en la cancha que posee el Zapadores en San Fernando, se llevará a efecto la segunda partida por el trofeo Sebastián Lozano y 8 medallas de plata con centro de oro. Esta partida será arbitrada por el señor Roberto Zapata.

La delegación del Compañía de Gas, irá a cargo del presidente y el secretario de la institución y partirá por el tren que sale desde la Estación Alameda, a las 8 de la mañana.

EL MATCH DE HOY EN LA COMUNA DE YUNGAY.— A las 3 de la tarde de hoy, en la cancha de "Los Olivos", se efectuará un match de football, en competencia de once valiosas medallas donadas por el señor Andrés Cibié, entre los clubs Manuel Acevedo y Scout Yungay.

El encuentro promete ser interesante.

ATLETISMO

EL TORNEO UNIVERSITARIO DE AYER

SE VERIFICO CON TODO BRILLO EN LOS CAMPOS DE SPORTS DE ÑUÑOA.

SE QUIEBRAN CUATRO RECORDS UNIVERSITARIOS. — EN LA COMPETENCIA ANUAL TRIUNFA LA ESCUELA DE MEDICINA.

En la clásica fiesta anual en celebración de la Primavera que organizan los estudiantes, no se ha descuidado la parte deportiva, pues la Federación Universitaria de Deportes verifica anualmente en esta oportunidad un torneo atlético que reune a los mejores elementos de sus filas.

La reunión correspondiente a este año, se realizó durante el día de ayer en los Campos de Sports de Ñuñoa con todo éxito.

Intervinieron en la competencia representantes de las siguientes escuelas: de Medicina, Farmacia, Educación Física, Instituto Pedagógico Agronomía, Escuela de Leyes y Curso de Conductores de Obras.

Cada competidor se hizo acreedor al aplauso de los asistentes por el entusiasmo con que participaron en cada jornada.

RESULTADOS GENERALES

Consignamos a continuación los resultados generales del torneo:

100 metros

1.o Mario Rosende, Farmacia.
2.o Marcial Baeza, Medicina.
3.o Lorenzo Glasinovich, Medicina.
Tiempo: 11" 2/5".

200 metros

1.o Marcial Baeza, Medicina.
2.o Lorenzo Glasinovich, Medicina.
3.o Otto Ulrich, Medicina.
Tiempo: 23 4/5". (Record universitario).

400 metros

1.o Federico Affelt, Farmacia.
2.o Ernesto Santander, Medicina.
3.o Celso Cambiaso, Medicina.
Tiempo: 55" (Record universitario).

800 metros

1.o Federico Affelt, Farmacia.
2.o Guillermo Godoy, Conductores de Obras.
3.o Ernesto Santander, Medicina.
Tiempo: 2'16 3/5".

1,500 metros

1.o Oscar Salgado, Medicina.
2.o Guillermo Godoy, Conductores de Obras.
Tiempo: 4'42 3/5". (Record universitario).

110 metros con vallas

1.o Otto Riedel, Medicina.
Tiempo: 19".

400 metros con vallas

1.o Rosauro Salas, Pedagogía.
2.o Osvaldo Kolback, Educación Física.
Tiempo: 1'3" 4/5. (Record universitario).

Lanzamiento del dardo

1.o Leoncio Veloso, Educación Física.
2.o Fideas Alvarez, Educación Física.
3.o Celso Cambiazo, Medicina.
Distancia: 45.45 metros.

Lanzamiento de la bala

1.o Francisco Acevedo, Agronomía.
2.o Federico Appelt, Farmacia.
Distancia: 10.91 metros.

Lanzamiento del martillo

1.o Ongolmo Vierra, Leyes.
2.o Víctor Acevedo, Leyes.
3.o Francisco Acevedo, Agronomía.
Distancia: 27.75 metros.

Lanzamiento del disco

1.o Osvaldo Kolbach, Educación Física.
2.o Francisco Acevedo, Agronomía.
3.o Víctor Acevedo, Leyes.
Distancia: 34.72 metros.

Salto alto con impulso

1.o Osvaldo Kolbach, Educación Física.
2.o Rosauro Salas, Pedagogía.
3.o Italo Campanini, Comercio.
Altura: 1.65 metros.

Salto largo con impulso

1.o Rosauro Salas, Pedagogía.
2.o Leoncio Veloso, Educación Física.
3.o Marcial Baeza, Medicina.
Distancia: 5.89 metros.

Salto con garrocha

1.o Otto Riedel, Medicina.
2.o Fideas Alvarez, Educación Física.
3.o Guillermo Gacitúa, Medicina.
Altura: 1. 0 metros.

Salto triple

1.o Otto Riedel, Medicina.
2.o Celso Cambiaso, Medicina.
3.o Ernesto Santander, Medicina.
Distancia: 12.40 metros.

Posta 4x100

1.o Equipo de la Escuela de Medicina formado por Marcial Baeza, Otto Ulrich, Otto Riedel y Lorenzo Glasinovich.
Tiempo: 47".

EL COMPUTO ACTUAL

La Copa que se destina anualmente para esta clase de lides ha sido obtenida en muy buena forma por el conjunto atlético de la Escuela de Medicina a quien presentamos nuestros parabienes.

El orden oficial en el cómputo es el siguiente:

1.o Escuela de Medicina, con 48 puntos.
2.o Instituto Educación Física, con 25 puntos.
3.o Escuela de Farmacia, con 28 puntos.
4.o Escuela de Leyes, con 15 puntos.
5.o Escuela de Agronomía, con 14 puntos.
6.o Instituto Pedagógico, con 10 puntos.
7.o Curso de Conductores de Obras, con 8 1/2 puntos.
8.o Dentística, con 3 puntos.

EL ATLETA CAMPEON

Este título ha sido obtenido en empate con 14 puntos por cada uno, entre los señores Francisco Acevedo, de Agronomía, y Osvaldo Kolbach, de Educación Física.

COMENTARIOS

El hecho de haber mejorado ayer 4 records universitarios y una perfomance extra de Francisco Acevedo en la bala, lanzando 11.10 metros, denota que nuestros universitarios progresan en esta actividad. Merece un estímulo en este sentido el Director de atletismo señor Francisco Acevedo.

ZONA SUR CONTRA ASOCIACION URUGUAYA

Este tercer lance que verificará el poderoso cuadro oriental, ha despertado un entusiasmo extraordinario en toda la zona sur del país y promete constituir todo un acontecimiento deportivo nunca visto en la Metrópoli del Sur.

Servirá de escenario a la contienda el field de la Avenida Collao. Irán a presenciar la brega aficionados desde Chillán hasta Temuco, para lo cual correrán varios trenes especialmente contratados.

Los cuadros se presentarán así:

Zona Sur:

Robertson
Canto Wipcke
Sanhueza, Méndez Sánchez
Paredes, Coddon, Soto, H. Muñoz
Varas
Genelli, Mazzoni, Castro, Mazzoni
Patiño
Alvarez Rodríguez Pardiñas
Pardiñas Vidal
Clavijo
Uruguayos

Dirijirá la contienda el árbitro oriental señor J. Ramis.

LA REUNION DE HOY EN LA CANCHA INDEPENDENCIA N.o 1257

EL SATIAGO F. C. SE MEDIRA CON EL LICEO DE CHILLAN, A LAS 4.15 DE LA TARDE

EL PRELIMINAR ENTRE BOLIVIANOS Y CHILENOS

Hoy se llevará a cabo la reunión organizada por el Santiago F. C. en celebración del 31.o aniversario de su fundación, y que, dados los preparativos que se han hecho, promete alcanzar éxito, a pesar de que en el día de hoy deben verificarse varios partidos de importancia en otras canchas.

Luis Cabrera, capitán del Liceo de Chillán

Por primera vez se presentará en la capital el conjunto del Liceo de Chillán, equipo éste que viene precedido de justo renombre, debido a los innumerables triunfos alcanzados en estos últimos tiempos, derrotando a buenos cuadros del Sur del país, y se ha clasificado, además, campeón de la provincia de Ñuble.

Formado en su totalidad por alumnos y ex-alumnos del Liceo de esa ciudad, el equipo sureño tendrá ocasión hoy de dar a conocer los adelantos del más popular deporte en las provincias, sobre todo en los establecimientos educacionales, donde los competentes profesores de Educación Física que ellos tienen, se preocupan constantemente de darle el mayor auje y de inculcarle los medios modernos de este juego.

Si a la importancia de este partido añadimos el que tendrá el partido internacional que sostendrá el cuadro de estudiantes bolivianos, formado con los residentes en esta capital, hijos de esa nación, y el cuadro B. del Santiago, vemos que la reunión en referencia no puede tener más atractivos, y como decimos, está llamada a obtener un buen éxito

EL PROGRAMA DE LA REUNION

A las 2 P. M. los segundos equipos de los clubs Wanderer Infantil y Santiago Infantil, entrarán a la cancha a disputar el puesto de honor de la segunda serie de la competencia de la Liga Infantil, en cuyo cómputo ambos cuadros marchan en igualdad de condiciones.

EL SEGUNDO PRELIMINAR

Es éste un partido de carácter internacional, pues es la primera vez que jugadores de la República boliviana se presentan en los fields chilenos, en los que van a demostrar el grado de adelanto que han alcanzado en el foot-ball en la Altiplanicie

Los componentes de este equipo son todos jugadores que han actuado con singular acierto en los principales clubs de La Paz y Oruro, y que últimamente se han unido para formar un centro que congregue a todos los compatriotas en una sola institución

De entre sus elementos se destacan Soro, Saint Marie, Lozada, Antezana y Pareja.

Bajo las órdenes del árbitro señó Juvenal Galdámes, los equipos se presentarán a disputar las hermosas medallas obsequiadas para este partido, en la siguiente forma:

Bolivianos

Saint Marie
Alcocer Soto (cap.)
Saint Marie Pareja, Maldonado
Antezana, Lozada, Simos
Ataszosky Tardío
O
Millar García
Escobar, Lobos, Courb's
Alfaro, Contreras, Abella
Corbalán, Pizarro (cap.)
Vargas
Santiago B.

EL LANCE INTER-CLUBS

A las 4.15 P. M., se dará principio al lance entre el cuadro del Liceo de Chillán y el primer equipo del Santiago F. C., en competencia por la Copa "Manuel Lara Courtín".

Bajo las órdenes del señor Oscar N. García, los equipos tomarán la siguiente colocación:

Mario Bustos, half izquierdo del Liceo de Chillán

Liceo de Chillán

Godoy
Urrejola, Bustos
Riquelme Cabrera (cap.), Bustos
Correa, Lara, Correa
Orduña Mutis
O
Morales Ramírez
Rendich, Vengoa, Pallares
Villablanca, Ramírez B. (cap.), Pérez
Castelblanco, Fuenzalida
Zúñiga
Santiago F. C

LA DELEGACION CHILLANEJA

Ayer, en el tren que llega a las 5 P. M. a la Estación Alameda arribó a esta capital la delegación chillaneja, la cual viene acompañada de una cantidad crecida de deportistas de Chillán y socios de la institución.

En la Estación fueron recibidos por una comisión del Santiago y numerosos residentes chillanejos, siendo acompañados hasta la Escuela de Artes y Oficios, que es el local donde se alojarán mientras permanezcan en Santiago.

LOS ENCUENTROS OFICIALES DE HOY

ASOCIACION DE FOOTBALL DE SANTIAGO

PARTIDAS	Canchas	Horas	Arbitros	Doctores
Copa República				
Brigada Central v. Fund. Libertad.	Estadio Policial	4.30 P. M.	Luis Roatti	Somerville
Copa Uruguay				
Defensor de Chile I v. Esc. Artes I.	Escuela de Artes	4 P. M.	Eduardo Tezzada	A. Flores
Carioca I. v. Guacolda I	Estadio Policial	2.30 P. M.	Enrique Guzmán	Somerville
Copa Chile-Argentina				
Wanderer I. v. U. Deportiva Esp. I	Santa Laura	2.30 P. M.	Oscar García	Uribe
German Oelckers I. v. Malleco Au. I	Badminton	4.30 P. M.	Ernesto Cádiz	Ernesto Cádiz
Everton I. v. Indep. Juvenil I . .	E. de Medicina	3 P. M.	Roberto Aguirre	Norambuena
Copa				
Brigada Central II c. F. Libertad II	E. Policial	10.30 A. M.	Armando Godoy	Romo
Copa Julio Pardo				
Badminton II v. U. D. Española . .	Badminton	3.15 P. M.	J. Galdámes	Ernesto Cádiz
Copa Luis A. Poblete				
Malleco Aus. II c. G. Oelckers II	Badminton	3 P. M.	Felipe Horta	Ernesto Cádiz
Copa Miguel Blanco Sepúlveda				
Brgda. Centra. III c. F. Libertad III	E. Policial	9.15 A. M.	Manuel Moreno	Romo
Copa Miguel Blanco Chile				
Carioca III c. Wanderer III.	E. de Medicina	10.30 A. M.	. . Valderrama	S. Lillo
E. de Arte III c. Inp. Juvenil III.	E. de Artes	10.30 A. M.	Alfredo Vargas	Fortunatti
Badminton III c. Everton III . .	Badminton	10 A. M.	Julio Morales	M. Schmidt
Copa Pedro Pacheco				
F. Libertad IV v. U. D. Española IV	Santa Laura	10.30 A. M.	Lizardo Gonzáles	Martínez
B. Central IV v. Internado IV . .	E. de Medicina	9.15 A. M.	Segundo Lillo	S. Lillo

LIGA NACIONAL DE FOOT-BALL

Orompello I. v. C. Henríquez I. . .	Independencia	2.30 P. M.	J. Jiménez	L. Luque
Caldereros I v. Yungay I	Independencia	4 P. M.	L. A. Rojas	L. Rojas
Forlivesi I v. U. Argentina I . . .	Magallanes	2.30 P. M.	J. M. Hernández	L. M. Rojas
Recoleta II c. Forlivesi II	Independencia	10.30 A. M.	L. R. Miranda	L. Vilches
Orompello III c. U. C. Henríquez III	Independencia	9.15 A. M.	L. Fuentealba	L. Cárdenas

LIGA METROPOLITANA DE DEPORTES

DIVISION INTERMEDIA				
Copa Cambeli				
Magallanes B. v. 1.o de Mayo . . .	Magallanes	10.15 A. M.	Enrique Guzmán	Cucurella
SEGUNDA DIVISION				
Copa Acosta B.				
U. Chilena v. Vict. de Chile . . .	Campos Sports 3	2.15 P. M.	E. Huidobro	Cárcamo
TERCERA DIVISION				
Copa Betteley A.				
Lautaro Atlético v. Willington . .	Campos Sports 2	10 A. M.	O. Olivares	H. Aguirre
Copa Betteley B.				
Audax Italiano v. S. Rangers . . .	Campos Sports 3	2.15 P. M.	F. Viveros	H. Lisboa

LIGA DE FOOT-BALL DE SANTIAGO

TERCERA DIVISION				
Copa Jorge Vásquez				
La Cruz I v. Santa Elena III . .	V. Mackenna	10 A. M.	J. Verdugo	Oscar Vera
CAMPEONATO ESPECIAL				
Primera División				
Loma Blanca I v. Star Valparaíso.	V. Mackenna	4 P. M.	Héctor Arroyo	Alamiro Solar
Santa Elena I v. E. de Aviación. .	V. Mackenna	5 P. M.	Juan Figueroa	A. del Solar
Germinar I v. U. de Peluqueros . .	Germinar	5 P. M.	Carlos Tagle	Juan Aliaga
SEGUNDA DIVISION				
Star Valparaíso II v. T. Godoy I.	V. Mackenna	3 P. M.	Juan B. Muñoz	A. del Solar
Carlos Walter II v. Lusitania II. .	Germinar	4 P. M.	Manuel Díaz	Juan Aliaga

LIGA OBRERA DE FOOT-BALL

Primera Serie				
S. Lincoyan I v. Arco Iris I . . .	U. Americana	3.45 P. M.	R. Barrueto	L. Durán
Tercera Serie				
Alfredo Rossi I v. Constitución II.	Constitución	3.45 P. M.	R. Medina	N. Parra

LIGA INFANTIL DE FOOT-BALL

Primera Serie A.				
Fund. Libertad v. Capitán Scott. .	Germinar	11.15 A. M.	Luis Benoni	O. Orellana
Serie B.				
Gimnástico I v. 1.o de Mayo . . .	Germinar	9.45 A. M.	Ramón Pino	P. Barahona
Peñarol v. Guillermo Guzmán . . .	Matadero	11 A. M.	Ramón García	H. Arenas
Tercera Serie				
U. Deportiva Española v. La Cruz.	Santa Laura	11 A. M.	Miguel Gonzáles.	M. Méndez
Santiago III v. Gath y Chaves . .	Santiago	10.30 A. M.	Leopoldo Vargas	L. Vargas.
Wanderer III v. Morning Star III.	Santiago	9.30 A. M.	Eduardo Vargas	L. Vargas.

Belleza sin igual causa una hermosa cabellera

y sin esfuerzo ninguno se puede conservar eternamente usando nuestra

Tintura Francois

al notar que el cabello empieza a cambiar de color.

Con sólo una aplicación se podrá convencer y quedar plenamente satisfecho el gusto más exquisito.

Se usa en negro, castaño oscuro, castaño y castaño claro.

En venta en todas las farmacias

¿Deficiencia?

Mi felicidad simpáticas lectoras, la debo al quitarme de raíz el vello y pelo de la cara y brazos con el tan acreditado Depilatorio "ZENDEJAS". Es inofensivo. De venta en todas las droguerías y boticas. Agentes exclusivos: Daube y Cía.

A TODOS LOS QUE PADECEN

ESTREÑIMIENTO, MALAS DIGESTIONES
CARGAZÓN de la LENGUA — ENTERITIS
INFARTOS BILIARES

Tomen por la noche, al acostarse, dos comprimidos de

Lactolaxine Fydau

[illegible] es un poderoso reeducador del intestino, el único capaz de curar el Estreñimiento y las afecciones que de él derivan.

La LACTOLAXINE FYDAU, admitida en los Hospitales de París, la prescriben las eminencias médicas en todos los países.

LABORATORIOS BIOLÓGICOS ANDRÉ PARIS, 4, R. de La Motte-Picquet, PARIS (Francia)

(Véndese en todas las buenas Farmacias)

Exposición Internacional del Niño

ENTRADA GRATUITA: 9-11 Y 2-5

BIBLIOTECA NACIONAL (EDIFICIO NUEVO)

SE ARRIENDA EL ESPLEDIDO LOCAL

Tratar: Rascacielo "La Mutual de la Armada y Ejército" (Ex-Ariztía) 5.o piso, Of. 5. que ocupó el Banco Popular, Ahumada N.o 7, con subterráneo y bóveda.

-BORAXOL-
EL REY de los jabones

Carretelas para acarreo de toda clase de materiales

Con golilla de seguridad, patentada, que impide que las tuercas se suelten o se caigan.

Antes de comprar, consulte precios al

FUNDICION Y FABRICA JOSE ROBINOVITCH

HUERFANOS 2653. — CASILLA 1334. — SANTIAGO.

Mira, esposo mío, cómo en quince días han desaparecido mis canas con el acreditado e inofensivo Específico ZENDEJAS. Fortifica la raíz del cabello, evita su caída, lo hace crecer y desarrollar extraordinariamente. ¿Por qué no lo usas tú también y recobrarás tu cabello y el color que antes tenía?

De venta en todas las Boticas y Droguerías. Agente exclusivo: DAUBE y Cía.

Cambio

BANCARIO .. .. $ 40.10
COMERCIAL 39.90

EQUIVALENCIAS DEL CAMBIO BANCARIO:

1 DOLAR, vale .. .. $ 9.03 1|2
1 FRANCO.. .. .. 0.47
1 PESETA .. .. 1.20 1|4
1 LIRA 0.39
1 NACIONAL ARG. .. .. .. 3.34 1|2

PREMIO DEL ORO
206.30

UN PESO PAPEL VALE:
6 PENIQUES

VALOR DE LA £ EN DOLARES
Bco. Anglo Sud. Am. .. .. ..

LA DEBILIDAD SEXUAL
La Impotencia, la Neurastenia, se curan con
Bismolan
TONICO PODEROSO
SE VENDE EN TODAS LAS BOTICAS

BOLSA DE COMERCIO

MOVIMIENTO

A pesar que la única rueda de los sábados es por lo general de poco movimiento, ayer sucedió lo contrario, desarrollándose esta baja en un ambiente activo y animado.

Figuraron diversas transacciones de importancia en papeles Mineros, Salitreros, Bancos y Bonos Hipotecarios.

La principal característica del mercado fué la firmeza de los precios, traduciéndose en alza en casi todos los valores cotizados.

SUBIERON

Hipotecario 8-1, de 88 1|4 a 88 1|2; Banco Chile, de 207 a 210; Nacional, de 91 1|2 a 92; Galicia, de 32 1|2 a 34; Viña, de 30 a 30 1|4; Hallada, de 4 a 4 3|8; Caylloma, de 6 3|4 a 8; Colquirí, de 16 a 16 1|2; Huanillos, de 14 1|2 a 19; Huanunia de 93 a 91; Minera, de 32 1|2 a 33; Presidenta, de 7 a 7 1|2; Salvador, de 29 3|4 a 31 1|4; Patiño, de 306 a 308; Ritas, de 4 3|4 a 5; Tocopilla, de 79 a 79 1|4.

BAJARON

Banco Español, de 138 a 136; Aysen, de 61 a 60 1|2; Gente Grande, de 93 a 91; Electr. Ind. de 79 a 78; Telégrafo, de 45 a 44; Santo Cristo, de 9 1|2 a 9 1|4.

OPERACIONES DE AYER

UNICA RUEDA

20000 Hip. 8-1, 88 1|2.
50000 Caja, 8-1|2, 88.
1100 Presidenta, Oct. 30, 7.
21 Gas, 56.
450 Bco. Chile, 210.
5 Bco. Chile, 211.
300 Bco. Chile, 92.
500 Lebu, Oct. 30, 9 1|4.
2500 Salvador, Nov. 13, 30.
[illegible] Salvador, Octubre 30, 29 3|4.
[illegible] Chacaltaya, Nov. 13, 44 1|2.
[illegible] Chacaltaya, Nov. 13, 45.
500 Telégrafo, 44.
100 Salvador, Nov. 13, 30 1|4.
1700 Sto. Cristo, Nov. 13, 9 1|2.
500 Sto. Cristo, 9 1|4.
200 Tocopilla, Nov. 13, 79 1|4.
1900 Salvador, Nov. 13, 31.
500 Lastenia, Oct. 30, 62 3|4.
50 Bco. Español, 136.
300 Salvador, Oct. 30, 31 1|2.
600 Lastenia, Oct. 30, 62 1|2.
1000 Minera, Oct. 30, 33.
500 Antofagasta, 83.

ARSENOGLOBINA 18
INFALIBLE TONICO EN LAS CONVALECENCIAS

Precios de comprador o vendedor al terminar las ruedas

TITULOS	COMPRADOR Cantidad	COMPRADOR Precio	VENDEDOR Cantidad	VENDEDOR Precio
BONOS				
Caja, 7-1	....	....	15,000	87
Caja, 8 1|2	....	....	20,000	88
Caja, 8-1	10,000	94½	....	....
Garantizador, 8	3,000	88½	....	....
Hip. 8-1	9,000	88¼	2,000	88½
BANCOS				
Chile	40	210	....	....
Nacional	200	92	120	92
MINERAS				
Al fin Hallada, Nov. 13	1,500	4⅜	....	....
Bronces, Nov. 13	500	4½	....	....
Caylloma, Nov. 13	1,000	7¼	....	....
Colquirí, Nov. 13	500	15	....	....
Huanillos, Nov. 13	200	19	....	....
Kala-Uyu, Nov. 13	100	64	....	....
Lebu, Nov. 13	500	9¼	....	....
Máfil, Nov. 13	500	46	....	....
Monte Blanco, Octubre 30	....	....	100	40
Patiño, Nov. 13	200	304	....	....
Salvador, Nov. 13	200	31	....	....
Santo Cristo, Nov. 13	....	....	200	9
Santa Rita, Nov. 13	500	5	....	....
Tocopilla, Nov. 13	200	79	....	....
GANADERAS				
Gente Grande, Octubre 30	....	....	200	91
INDUSTRIALES				
Electricidad Industrial	....	....	100	78
Gas de Santiago	....	....	10	56
Telégrafo Comercial	....	....	100	44
Viña del Mar, Oct. 30	200	30	....	....
CIERRE A LAS 5 P. M.				
Cambio		39.80		39.90
Oro	....	206.00	....	206.30
Libras oro	....	13.00	....	13.10
Caylloma, trans., Nov. 13	....	8	....	....
Colquirí, trans., Nov. 13	....	16½	....	....
Kala-Uyu, Nov. 13	....	64½	....	....
Huanuni, Nov. 13	....	....	....	91
Lebu, Nov. 13	....	9½	....	....
Patiño, Nov. 13	....	....	....	308
Presidenta, Oct. 30	....	7½	....	....
Carolina, Oct. 30	....	32	....	....
Salvador, Nov. 13	....	31¼	....	....
Sto. Cristo, Nov. 13	....	....	....	9¼

OPERACIONES EN VALPARAISO

UNICA RUEDA

[illegible] Salvador, Nov. 13, 30.
[illegible] Salvador, Oct. 30, 30.
[illegible] Viñas, 30 1|4.
300 Salvador, Nov. 13, 30 1|2.
6400 Chacaltaya, Oct. 30, 45.
[illegible] Aysen, Oct. 30, 60 1|2.
[illegible] Lastenias, Oct. 30, 63.
[illegible] Galicia, Oct. 30, 34.
[illegible] Mineras, Oct. 30, 33.
100 Salvador, Oct. 30, 31.
3000 £ Oct. 21, 40.
3000 £ Nov. 4, 39.80.

ORO
Vendedor 206.30, y comprador 206.00.

CAMBIO
Vendedor 40.00, y comprador 39.80.

LIBRAS POR ORO
Vendedor 13.10, y comprador 13.00.

Ofrezco en Venta
CHACRAS - FUNDOS

EN QUILLOTA.— Consta de 25 cuadras totalmente regadas, suelos muy buenos, plantaciones de árboles frutales, en pleno centro de la ciudad, buenas casas, posesiones inquilinos. DEUDA HIPOTECARIA: $ 83.000. PRECIO $ 450.000.

EN MAIPU.— Cuatro cuadras y media, buenos suelos, a dos cuadras de los tranvías. PRECIO: $ 45.000.

EN CHILLAN.— 1.693 hectáreas, la mayor parte regadas, suelos buenos muy pastosos y trigueros, muy bien cerrado y apotrerado, casa habitación, posesiones, galpones, etc. 4.500 álamos en explotación. DEUDA: $ 200.000. PRECIO: $ 500.000.

EN CHILLAN.— 460 cuadras planas, totalmente regadas, terrenos de buenas clases y aptos para todo cultivo, bien cerrado, se presta para crianza, 130 cuadras alfalfadas, casas habitación, casa administración, galpón, posesiones. DEUDA HIPOTECARIA.— PRECIO: $ 625.000.

EN SAN CARLOS.— 772.62 hectáreas, totalmente planas y regadas, dedicado a siembras, chacarerías y lechería, una plantación de álamos, eucaliptus, manzanos de más de 100; buena casa habitación, bodegas, casas administración, etc. DEUDA: $ 250.000 CAJA.— PRECIO: $ 750.000.

EN SAN CARLOS.— 630 hectáreas totalmente regadas, terrenos de primera clase en su mayor parte migajón resto trumaos gruesos, subsuelo permeable, abundante agua, bien apotrerado, 10 hectáreas de viña, buenas casas habitación, casas administración, posesiones, galpones, bodegas, etc. etc. Se explota en siembras de trigo, chacarería, crianza y engorda, lechería y mantequillería. $ 100.000. RESTO GRANDES FACILIDADES.— PRECIO $ 850.000.

EN CURICO.— 320 cuadras totalmente regadas, muy buenos suelos, aptos para trigo, trébol y chacras. Además de 100 de cerros, 20 de viña, buenas casas habitación y posesiones inquilinos, a tres leguas de la ciudad y a 2 1|2 de Molina: Deuda Hipotecaria. PRECIO: $ 700.000.

EN CURICO.— 80 cuadras planas totalmente regadas, suelos los mejores de la zona. Explótase en siembras y engorda; hay 700 matas de álamos en estado de explotación. A tres leguas de la ciudad. No tiene deuda. PRECIO: $ 275.000.

EN CURICO.— 1,383 cuadras planas, totalmente regadas, buenos suelos, además 1.400 cuadras de rulos. Deuda Hipotecaria de $ 90.000 muy antigua, susceptible de aumentarse. PRECIO: $ 1.800.000.

EN LONTUE.— 50 cuadras planas, totalmente regadas, suelos gruesos, completamente limpios, sin piedras ni zarza, bien apotrerado, casas habitación y posesiones. Deuda Hipotecaria: $ 15.000. PRECIO: $ 80.000.

EN SANTIAGO.— Regia chacra con viña, a las puertas de Santiago, buenos suelos. Deuda Hipotecaria. PRECIO 550 mil pesos.

EN TENO.— 510 cuadras de riego, algo de rulo, 500 de cerro, casas habitación, posesiones; en talajes produce más o menos $ 4.500 mensuales, bien dividido, alamedas, plantaciones, etc., etc. Deuda Hipotecaria: $ 650,000. Precio: 1.300,000. Facilidades las que se deseen.

PLANOS Y DEMAS ANTECEDENTES EN LA OFICINA DE "BIENES RAICES", "SECCION FUNDOS"
Miguel Fuenzalida B.
1061 — MONEDA — 1061

INFORMACIONES DE SOCIEDADES ANONIMAS

DIVIDENDOS, CITACIONES, CIERRE DE REGISTROS

OPLOCA DE BOLIVIA Co. MINERA Y AGRICOLA DE—Cita a junta general ordinaria para el 24 de Octubre, en Morandé 356, Santiago.

LAUTARO NITRATE Co. LTD.—Anuncia su dividendo N.o 57, de sh. 5 para el 24 de Octubre, en Prat 231, Valparaíso. A los accionistas de Lastenia que estén por recibir títulos de Lautaro y que tengan en su poder el comprobante del Banco Anglo Sud Am. Ltd., podrán percibir el dividendo en dicho Banco mediante la presentación del referido comprobante.

TABACOS, Co. CHILENA DE—Anuncia su dividendo provisorio de $ 2 desde el 24 del presente, por el Banco Español de Chile. Cierra su registro desde el 13 al 23 de Octubre inclusives.

PARGA, CIA. EXPLOTADORA CARB. DE—Cierra el registro de accionistas desde el 10 al 25 del presente; durante este período los accionistas que figuren en el registro tendrán preferencia para suscribir las 49.883 acciones de la serie B.

Podrán hacerlo en las oficinas de la Compañía, Blanco N.o 1019, o por carta dentro del plazo indicado; terminado este plazo las acciones podrán ser suscritas por el público. Estas acciones serán suscritas a la par.

HUGO STINNES, SOC. COM. LTDA.—Cita a junta general ordinaria para el 25 de Octubre, a las 10 A. M., en las oficinas de la Sociedad, Valparaíso.

LASTENIA Co. SALITRERA — Cito a junta general extraordinaria el 30 de Octubre, en Bolsa Comercial de Valparaíso, Cochrane 695. Para someter a su aprobación la renta del activo y pasivo a la Co. The Lautaro Nitrate Co. Ltd. y los dividendos repartidos hasta la fecha de la reunión. Aceptada la venta la la junta deberá acordar la disolución y liquidación anticipada de la Sociedad. Los títulos deberán estar inscritos antes del 29 de Octubre.

SARA BRAUN SOC. AN. GANADERA Y COM.—Cita a junta general ordinaria para el 30 de Octubre, en Cochrane 913, Valparaíso. Dar cuenta de la memoria y balance al 30 de Junio de 1924.

MINERA DE PETORCA Co.—Cita a junta general extraordinaria para el 25 de Octubre, en Bandera 84. Elegir directorio y acordar la venta o oferta de las minas a una sociedad anónima y autorizar la disolución y liquidación anticipada de la Sociedad.

LASTENIA Co. SALITRERA.—Anuncia su dividendo N.o 44, cupón N.o 41, de sh. 1, para el 24 de Octubre. El 20 de Octubre se fijará el tipo de cambio para el pago en moneda corriente.

SUBLE Y RUPANCO SOC. AGRICOLA DE—Anuncia su dividendo de $ 0.70 para el 20 de Octubre.

BARCELONA Co. SALITRERA.—Cito a junta general ordinaria para el 24 de Octubre. Presentar memoria y balance al 30 de Junio.

MARIA FRANCISCA DE HUANUNI.—Cita por 3.a vez a junta general ordinaria y extraordinaria para el 21 de Octubre. Cierra su registro del 16 al 24 de Octubre.

TEJIDOS EL SALTO SOC. NAC. DE—Anuncia un dividendo provisorio de 2 pesos, el 20 de Octubre, por intermedio del Banco A. Edwards y Co.

METROPOLI Co. DE SEGUROS LA (En liquidación).—Cita a junta general extraordinaria para el 22 de Octubre, en Independencia 111, Valparaíso. Tratar renuncia y nombramiento de liquidadores.

CEMENTO EL MELON. — Anuncia su dividendo número 42 de $ 1.25 para el 23 de Octubre por intermedio del Banco de Chile. Cierra su registro del 21 al 28 de Octubre.

LA SEMANA BURSATIL

FLUCTUACIONES DE PRECIOS DURANTE LA SEMANA

SUBIERON

Bonos
Hip. Chile 8-1, 88 1|4 a 88 1|2.

Bancos
Nacional, de 91 1|2 a 92.

Mineros
Hallada de 4 a 4 3|8, Araca de 380 a 283, Bronces de 4 1|2 a 5, Caylloma de 5 a 8, Chacaltaya de 37 a 44 1|2, Colquirí de 14 1|2 a 16 1|2, Fortuna, de 12 a 13 1|2, Huanillos de 15 a 19, Kala Uyu de 60 a 64 1|2, Las Chilcas de 6 3|4 a 8 1|2, Oploca de 196 a 199, Patiño de 300 a 308, Salvador de 28 3|4 a 31 1|4, Rita de 4 1|4 a 5, Cristo de 6 a 9 1|4.

Salitreros
Antofagasta de 76 3|4 a 83 1|4, Lastenia de 59 1|2 a 62 1|2, Peñón de 32 1|2 a 34.

Ganaderas
Aysen de 60 1|2 a 61.

Petrolíferos
Caupolicán de 0.55 a 0.70.

Industriales
Gas Santiago de 55 1|2 a 56, Viña de 30 a 30 1|4.

Varias
Sporting Club de 9,900 a 10,000.

Seguros
Chilena Consolidada de 104 a 106.

BAJARON

Bonos
Caja 7-1, de 87 a 86 1|2, Caja 8-1|2 de 89 a 88.

Bancos
Chile de 211 a 210, Español de 138 1|2 a 136, Hipotecario de Chile de 620 a 600.

Mineras
Carolina de 33 a 32, Cerro Grande de 40 a 21, Dichas de 25 a 20, Máfil de 52 a 49, Elqui de 13 7|8 a 12 3|4, Bartolo de 3 a 2 7|8.

Salitreros
Galicia de 35 a 34.

Ganaderos
Gente Grande de 94 a 91, Tierra del Fuego de 200 a 198 1|2.

Petrolíferos
Petróleos de 0.15 a 0.5.

Industriales
Elect. ordn. de 10 1|2 a 10 1|4, Cervecerías de 78 a 76, Tejidos El Salto de 137 1|4 a 137, Vapores de 34 1|2 a 33 1|2, Telégrafo de 45 a 44, Electricidad Industrial de 79 a 78.

Varias
Club Hípico de 10,700 a 10.300.

Seguros
Estrella de 20 a 19 1|2.

EL PRECIO DEL ORO DURANTE LA SEMANA

Lunes.—1.a rueda: Vendedor 207.50; comprador 207.20.
2.a rueda.—Vendedor 207.20; comprador 206.80.
Martes.—1.a rueda: Vendedor 207, comprador 206.80.
2.a rueda. — Vendedor 207.20; comprador 207.
Miércoles. — 1.a rueda: Vendedor 206.50; comprador 206.
2.a rueda. — Vendedor 205.50; comprador 205.
Jueves.—1.a rueda: Vendedor 204.70; comprador 204.50.
2.a rueda. — Vendedor 205.20; comprador 205.
Viernes. — 1.a rueda. — Vendedor 205.70; comprador 205.50.
2.a rueda. — Vendedor 206; comprador 205.50.
Sábado. — 1.a rueda: Vendedor 206.30; comprador 206.

LIBRAS POR ORO DURANTE LA SEMANA

Lunes. — 1.a rueda: Vendedor 13.10; comprador 13.
2.a rueda. — Vendedor 13.10; comprador 13.
Martes.—1.a rueda: Vendedor 13.10; comprador 13.
2.a rueda: Vendedor 13.10; comprador 13.
Miércoles.—1.a rueda: Vendedor 13.10; comprador 13.
2.a rueda: Vendedor 13.10; comprador 13.
Jueves.—1.a rueda: Vendedor 13.10; comprador 13.
2.a rueda: Vendedor 13.10; comprador 13.
Viernes.—1.a rueda: Vendedor 13.10; comprador 13.
Viernes. — 1.a rueda: Comprador 13.10; comprador 13.
2.a rueda: Vendedor 13.10; comprador 13.
Sábado.—1.a rueda: Vendedor 13.10; comprador 13.

ROJELEYUN McKARO
UNICO PREPARADO INOFENSIVO EN EL MUNDO PARA AGRANDAR, LIMPIAR Y REJUVENECER LOS OJOS - HACE CRECER LAS PESTAÑAS
BOTICAS PERFUMERIAS
DAUBE & CIE.

FABRICACION DE CAJONES y JABAS
De todas clases, hace
"LA REPUBLICA"
Barraca y Fábrica
DOMEYKO 2354

ACEITE MARCA ESTRELLA
GARANTIZADO PURO DE OLIVA
LO MEJOR QUE SE PRODUCE
DELPINO Y URZÚA
IMPORTADORES

OFRECEMOS
LINDO SURTIDO EN
PLAQUES
DE LA MEJOR CALIDAD, A PRECIOS FUERA DE TODA COMPETENCIA
ARTICULOS DE MUCHO GUSTO
MUY APROPIADOS PARA REGALOS
Tenemos constantemente un selecto surtido en toda clase de:
ALHAJAS CON BRILLANTES, PERLAS FINAS, A PRECIOS DE VERDADERA OPORTUNIDAD
La Equitativa
857 — DELICIAS — 857

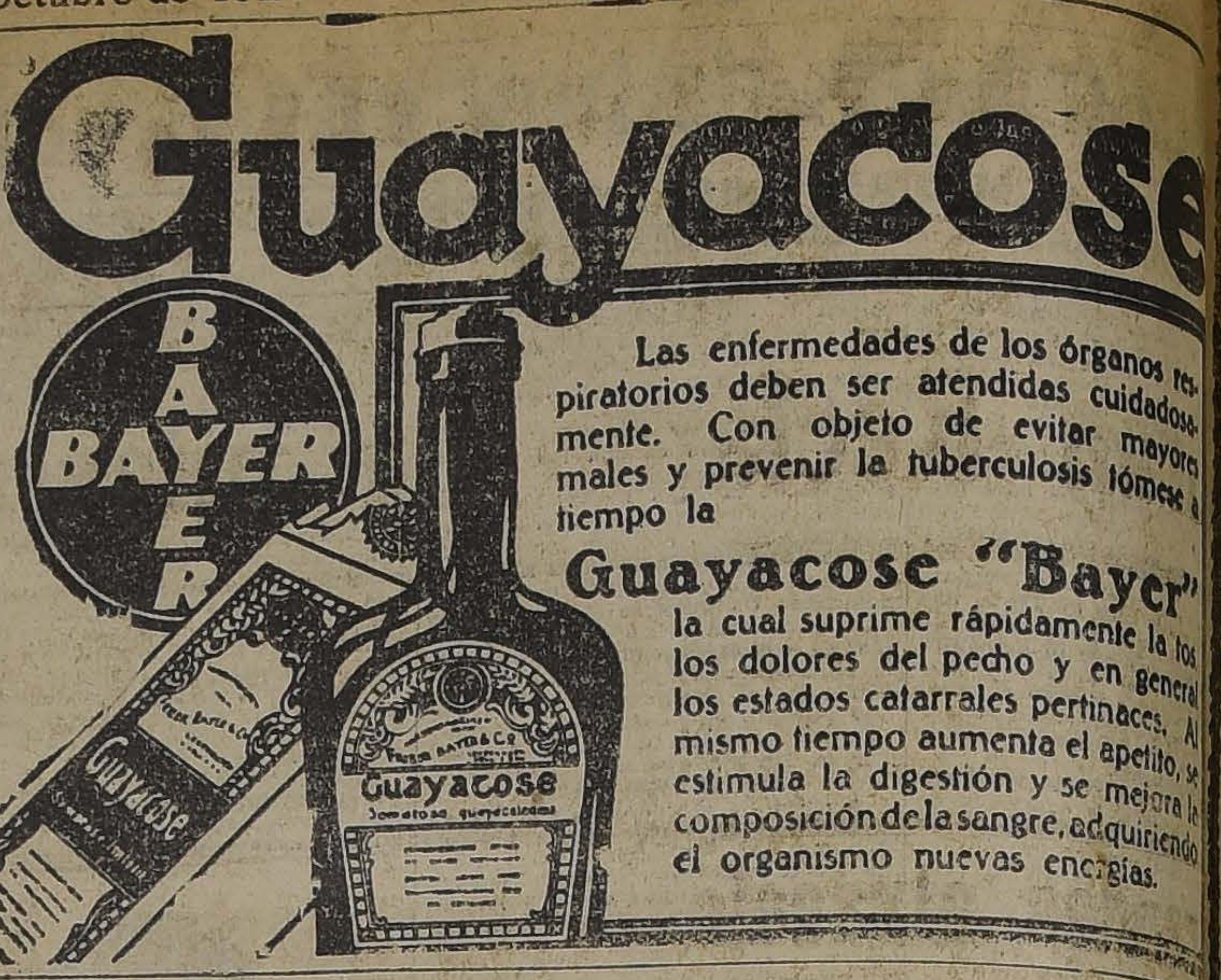

Las enfermedades de los órganos respiratorios deben ser atendidas cuidadosamente. Con objeto de evitar mayores males y prevenir la tuberculosis tómese a tiempo la
Guayacose "Bayer"
la cual suprime rápidamente la tos, los dolores del pecho y en general los estados catarrales pertinaces. Al mismo tiempo aumenta el apetito, se estimula la digestión y se mejora la composición de la sangre, adquiriendo el organismo nuevas energías.

VALOR DE LA LIBRA EN DOLARES DURANTE LA SEMANA

Lunes, 4.49 3|8.
Martes, 4.50.
Miércoles, 4.48 7|8.
Jueves, 4.48 15|16.
Viernes, 4.49.
Sábado, 4.48 7|8.

EL CAMBIO INTERNACIONAL

Durante los seis días de la semana en ambas ruedas, la cotización fué: 40 vendedor, 39.80 comprador.

PRECIO DEL ESTAÑO DURANTE LA SEMANA

Lunes. — Al contado, 245.15.0; a plazo, 247.5.0.
Martes. — Al contado, 245.5.0; a plazo 247.12.0.
Miércoles. — Al contado, 244.15.0; a plazo, 247.10.0.
Jueves. — Al contado, 243.0.0; a plazo 245.15.0.
Viernes. — Al contado 245.10.0; a plazo 247.15.0.
En consecuencia, subió 1.5.0 al contado y subió 1.5.0 a plazo.

PRECIO DEL COBRE DURANTE LA SEMANA

Lunes. — Al contado, 62.7.6; a plazo 63.7.6.
Martes. — Al contado, 62.10.0; a plazo 63.10.0.
Miércoles. — Al contado, 62.17.6; a plazo, 63.10.0.
Jueves. — Al contado, 62.7.6; a plazo 63.10.0.
Viernes. — Al contado, 62.10.0; a plazo 63.12.6.
En consecuencia, subió 0.10.0 al contado; subió 0.12.6 a plazo.

PRECIO DE LA PLATA DURANTE LA SEMANA

Lunes.—Al contado 35 3|4.
Martes. — Al contado 35 3|8.
Miércoles. — Al contado, 35 7|16.
Jueves. — Al contado 35 9|16.
Viernes.—Al contado 35 11|16.
En consecuencia, bajó al contado 6|16.

MATADERO PUBLICO

ENCIERRA DE HOY

Ganado mayor		Ganado menor	
Bueyes	45	Corderos	326
Novillos	134	Cerdos	34
Vacas	171	Cabros	15
Qued. vivos	22	Terneros	11
En vara	30		
Total	402	Total	486

FRUTOS del PAIS
Vende a precios de liquidación:
BODEGA AUVERNIA
NATANIEL 497
Teléfono Inglés 278. Parque

SAL
Para panaderías, helados y curtidurías, pídala a
Plutarco Valenzuela
Teléfono 206, Estación
CHACABUCO 29, o GALERIA ALESSANDRI 9

BEBA
como aperitivo
UN COCTAIL en COGNAC LA PARRA DE ORO y como digestivo una copa de COGNAC LA PARRA DE ORO de la VIÑA ERRAZURIZ PANQUEHUE, se sentirá sano y reconfortado para su trabajo.
Pídalo al Depósito de esta Viña en Santiago,
SANTA ROSA 835
Teléfono 164. — Matadero
Precio del cajón: $ 144.00
LUIS GONZALEZ Z.
AGENTE
N|0

LA HISPANO AMERICANA

COMPAÑIA DE SEGUROS
BANDERA 86

En conformidad a lo ordenado por los Estatutos, se cita a los señores Accionistas a Junta General Ordinaria, para el Sábado 25 del presente, a las 3 P. M.

Santiago, Octubre 11 de 1924.

EL DIRECTORIO.
0-25

NOTICAS COMERCIALES DEL EXTE

INDUSTRIA DE TEXTILES DE ALEMANIA

El departamento del Comercio de Washington informa oficialmente que la industria alemana de textiles está preparando una intensa campaña de exportación, agregando que tanto el Gobierno alemán como la industria privada están haciendo todo lo posible para poder recuperar en breves meses la situación privilegiada que tenía Alemania antes de la guerra para la exportación de sus tejidos y textiles.

Dice, también dicho departamento, que Alemania procura vender dichos artículos en las mejores condiciones posibles, es decir, fabricándolos con materias primas de primera clase y procurando acordar grandes facilidades de pago a sus clientes del extranjeros.

Termina diciendo que como en los próximos meses habrá una fuerte demanda de textiles de muchos países del mundo, no será difícil que las tentativas tengan algún éxito.

LA COMPAÑIA DE TIERRAS DE RIO NEGRO

PERDIDAS EXPERIMENTADAS EN EL GANADO

Al presidir Mr. Frank Henderson la asamblea de la Compañía de Tierras de Río Negro, en Londres, declaró que los dos primeros años atravesará la empresa un período transitorio, a causa de la pérdida que hubo en el ganado experimentada por la misma y hasta tanto no se dé cumplimiento a la unión del ferrocarril con la línea de Bahía Blanca.

Dijo además Mr. Henderson que la compañía tenía que contar frecuentemente con la inclemencia del tiempo y estar a la espera de la época en que se realizan los esquileos de la lana, agregando que temía que la nueva ley de jubilaciones sería perjudicial para los intereses de la compañía, máxime que la institución tenía que abonar ya dos clases de impuestos sobre las operaciones que realiza.

El informe presentado
blea por el directorio fué
unanimidad de votos por los

PRODUCCION AGRICOLA

Mientras que los precios de
ductos agrícolas aumentaron
ciento, los manufacturados
en 10 por ciento.

Se había anunciado que el
da en Rusia este año, era
ciento superior a la del año
asegura que la cosecha del
cereal será igual a la del año

Se informa que después de
al abastecimiento de su
contará con un excedente
"pud", de cereales.

En cuanto al cultivo del
área será este año el doble
rior.

EXPORTACION DE TRIGO DE
CIFRAS ESTADISTICAS

El departamento de Agricultura
shington comunica que la exp
trigo de los Estados Unidos dur
de Setiembre se elevó aproxima
8.000,000 de "bushels" más que
del corriente año y 9.000,000
shels" más que durante el
tiembre de 1923.

El total de la exportación
rante los meses de Agosto y Se
presente año fué de 41|105,000
contra 29.600,000 en la mism
año pasado.

LA COSECHA AUSTRALIA

El "News York Evening
de recibir un despacho de
en Melbourne, informando que
do con las últimas estimaciones
cifra australiana será de
"bushels" y que será inferior
de "bushels", en comparación
dimiento del año próximo pasado

GUIA OFICIAL DE CORREDORES DE BOLSA DE COMERCIO

Compra - Venta de Acciones, Oro, Bonos; Préstamos Hipotecarios

ANDUEZA Hnos.
Calle La Bolsa N.o 74

ASTABURUAGA L., JORGE
Calle Club de la Unión N.o 1061

BALBONTIN Y HELFMAN
Edificio Ariztía, 4.o piso

BALMACEDA, DANIEL
Delicias 78 — La Bolsa N.o 60

BARROS GONZALO
Bandera N.o 149

BEZANILLA VICTOR
Huérfanos N.o 1169.

BORDALI y Cía.
Moneda N.o 1115

BORIES y RAUL
Calle La Bolsa N.o 52

DIAZ Y LLONA
Huérfanos N.o 1165

GAZTELU FAUSTINO
Calle New York N.o 68

JARAS D. V., ISMAEL
Calle Club de La Unión N.o 106

MONTES R. y F.
Calle La Bolsa N.o 76

MONTT FRANCISCO
Bolsa de Comercio, Oficina N.o 23

MORANDE y Cía.
Calle La Bolsa N.o

RIO, FERNANDO DEL
Calle Club de la Unión N.o

RAMIREZ Y OVALLE
Bandera N.o 55

RODRIGUEZ y HORM
New York N.o 44

SUBERCASEAUX FRAN
Bandera N.o 73

SUTIL PRIETO, DIEGO
Bandera N.o 69

URETA RAIM DO
Bandera N.o 139

VALDES, RICARDO
Calle La Bolsa N.o

VILLAMIL, FLORENCIO
Calle La Bolsa N.o 82

WILSON E HIJO, PEDRO
Calle Club de la Unión

ZUÑIGA D., ARMANDO
Bandera N.o 69

H. J. TANNER y Cía.
Santiago: Calle La Bolsa, silla 2394
Valparaíso: Edificio Banco Sur Americano, Casilla

LA SODA O LA POTASA
SON ACTIVOS DESTRUCTORES DEL CABELLO
USE PARA SU LAVADO DE CABEZA EXCLUSIVAMENTE

QUILLAY
EXTRACTO LIQUIDO
E·ELZO·L·
PRIVILEJIO EXCLUSIVO
MEDALLA DE ORO EN LA EXPOSICION DE HIJIENE
EL ÚNICO
DESMANCHADOR SIN RIVAL

que es el único producto que disuelve las grasas sin destruir los tejidos orgánicos.
SE VENDE EN TODA BUENA FARMACIA

CASA Sto. DOMINGO

: : CATEDRAL 1063 : :
KATZ, FRENNER y Cía.

LUNES, MARTES y MIERCOLES

Gran Réclame en nuestra Sección Algodones. Según Detalle

SALDO VELOS FINOS FANTASIA, el metro, a	$ 4.80
CREP DE HILO DE UN COLOR, PARA TRAJES, el metro, a	4.00
CREP DE HILO, CLASE EXTRA, el metro, a	5.60
SALDO DE ESPONJA FANTASIA Y UN COLOR, el metro, a	4.80
BENGALINA MOARE NEGRA, PARA ENAGUAS, el metro, a	5.80
SATINES BLANCOS, CREMA Y CELESTE, buena clase, el metro, a . .	2.60
POPELINA FINA, IMITACION SEDA, PARA CAMISAS, el metro, a . .	8.50
BATISTAS FLOREADAS, DE ALGODON, el metro, a	1.90
COTI ADAMASCADO, 160 CENTIMETROS ANCHO, el metro, a . . .	10.80

Grandes atracciones en nuestras Secciones de PAQUETERIA, CONFECCIONES Y MENAJE

AVISOS ECONOMICOS

AVICULTURA Y CULTIVOS

GALLINAS, HUEVOS POR MAYOR y menor ofrece. Criadero Colón. Pedro Valdivia 1927. O-19

GALLINAS CLUECAS POR MAYOR y menor ofrece. Criadero Colón. Pedro Valdivia 1927. O-21

VENDEN DOS PALMERAS FEnix varias otras plantas. Cuevas 1052. 19-O

SE VENDEN JARDINERAS PARA nichos de cementerio, de cemento armado, imitación madera y se hacen toda clase de trabajos artísticos en este ramo. Muestras y ventas, en la sección de flores, frente a San Francisco, taller Av. Matta 130. 20—O

FRUTERIA EL CANARIO, FRUTIllas, chirimoyas, frutas tropicales, Portal Fernández Concha, frente a la Casa Británica. 19—O

PALOMAS MENSAJERAS, BELGAS finas, ocasión $ 30 par. Pedro Valdivia 620. 19—O

SANGRE SECA PARA AVES, hueso molido, harina, linaza, conchuela, véndese. Morandé 720. 20—O

CHACAREROS: SEMILLON CAzuela de Teno, lo mejor para siembra, vendo con letra, quince pesos, cien sacos. Valenzuela, Chacabuco 5. O-28

FLORES VENDE CONSTANTEmente, Avenida Macul 1433. Especialidad en rosas, clarines. 20—Oct.

JARDIN REPUBLICA, SE TRASladó Gay 3170, hace todo trabajo de flores, guirnaldas para Todos Santos.

AVES FINAS DIVERSAS RAZAS. Instalaciones gallineros realiza. Cumming 662.

REALIZO 50 JUEGOS PATAS ALAmo a $ 3.00 cada una. Esperanza 1197.

AUTOMOVILES Y CARRUAJES

SE VENDEN DOS CARRETELAS aperadas, buen estado. Bandera 767.

GONDOLA FORD PERFECTO EStado vendo de ocasión. Vicuña Mackenna 620. 19-O

GONDOLA FORD VENDO O CAMbiola por automóvil turismo. Dardignac 026. 19—O

MOTO HARLEY DAVINSON CON sidecar, perfecto estado, vendo. Portal Fernández Concha. Kiosko 9 1|2 O-19

FORD SPORT, PERFECTO ESTAdo vendo. 10 de Julio 444. 19-O

VENDO DOS GONDOLAS BROCKway, garantidas, perfecto estado, 3 meses uso, por cambio giro negocio. Huérfanos 1854, de 1 a 2. 19—O

$ 9,500 VENDO 2 AUTOS, FORD, servicio, perfecto estado. Tratar: A. Ramírez. Huérfanos 1273. 19-O

VENDESE GONDOLAS FORD, CAsi nueva, número 5026, recorrido Carmen-Lira. Paradero Mapocho. 19-O

GONDOLA 20 PASAJEROS, MODElo especial, Ford, carrocería, P. Medina Herrera 574. 19—O

VENDEDOR

Con conocimientos técnicos en herramientas neumáticas, necesita casa importadora. Indispensable tenga conocimientos de Inglés.

Referencias a:

CASILLA 2350 — SANTIAGO

ARRENDAMOS

$ 1,100.—MONEDA, casa altos, tiene 11 habitaciones, galería, 2 halls, y servicios.

$ 800.—CATEDRAL, 2 casas en bajos c|u. 2 habitaciones, salón con parquet, hall, servicios, etc.

$ 800.—CATEDRAL, 2 casas altos, c|u. salón con parquet, gran hall, 6 habitaciones, servicios.

$ 800.—EJERCITO, 13 habitaciones, hall, servicios y patios.

$ 650.—AVENIDA BRASIL, lado de la plaza, altos, 2 halls, 7 habitaciones y servicios.

$ 600.—AGUSTINAS, altos, 16 piezas, servicios.

$ 600.—AVENIDA CUMING, bajos, recién pintada y empapelada, 9 piezas, hall, 2 patios, galería, baño instalado, servicios.

$ 500.—CATEDRAL, altos, 14 habitaciones, galería, gas y luz eléctrica, servicios.

$ 500.—SAN DIEGO, altos, 9 piezas, galería, hall, subterráneo y garage, servicios.

$ 430.—SAZIE, dos cuadras de Alameda, altos, 10 piezas, 4 de servicios, galería de vidrio.

$ 400.—MOLINA, 6 habitaciones, hall, patio embaldosado y servicios.

$ 400.—GARCIA REYES, altos 7 piezas habitación, hall, pieza para sirviente y servicios.

$ 400.—SAN DIEGO, altos, 7 habitaciones, hall, despensa, pieza de servidumbre y servicios.

$ 380.—HUERFANOS, 7 piezas, 4 de servicios, hall.

$ 380.—CHACABUCO, 10 piezas, servicios, 3 son a la calle.

$ 450.—SERRANO, bajos, 6 habitaciones hall y servicios.

$ 300.—HERRERA, altos, 7 piezas, un departamento para sirvientes, servicios.

$ 300.—SAN PABLO, altos, 5 piezas, hall, 3 de servicios.

$ 300.—SAN DIEGO, altos, 4 piezas habitación y 4 de servicio.

$ 220.—SAN ALFONSO, bajos, 5 piezas, cocina y patio.

$ 10.—SAN DIEGO, altos, salón comedor y dormitorio, servicios.

$ 150.—LORD COCHRANE, departamento independiente, salón comedor, dormitorio, hall, baño y cocina.

AMUEBLADAS

$ 1,000.—Regia casa amoblada Santo Domingo frente al Parque, que tiene 8 piezas de habitación, todas sus ventanas a la calle y 6 piezas de servicio, 2 patios, Todo confort, plantas, flores, etc., etc.

$ 1,000.—AVENIDA CUMMING, 5 habitaciones, gran hall, pieza para servidumbre, patio, cocina grande gas, garage. Todo regiamente amoblado con muebles importados.

$ 750.—CATEDRAL, altos, 7 piezas, hall, galería, baño, piezas para sirvientes y servicios.

QUINTAS Y CHALETS

$ 850.—ÑUÑOA, Avenida Central, regio chalet, 2 pisos, 8 piezas habitación, hall, piezas para sirvientes, baño instalado, gallineros, servicios. Muchas comodidades.

$ 450.—IRARRAZAVAL, Plaza Ñuñoa, chalet, 6 habitaciones, hall, comodidades, galería, etc.

$ 300.—ÑUÑOA, Avenida Central casa quinta que tiene: 4 dormitorios, salón, comedor, piezas de servidumbre, sala de toilette y demás comodidades.

LOCALES

$ 3,000.—En el corazón de la ciudad, uno grande y espacioso, 30 mts. de fondo, con comodidades interiores.

$ 400.—RECOLETA, espléndido y espacioso almacén, tiene además 1 pieza habitación, patio y todo servicio.

$ 350.—SAN PABLO, espléndido local en bajos, para negocio, 3 piezas habitación, 2 servicio, patio, cocina y W. C.

$ 325.—SAN DIEGO, local con 2 piezas habitaciones, subterráneo, patio y luz eléctrica.

$ 800.—CARMEN, regio almacén con subterráneo.

$ 120.—CHACABUCO, esquina, local especial para almacén. Electricidad.

$ 500.—En 21 de Mayo al llegar a Rosas, especial para paquetería.

Afredo L. Ratinof y Cía.

— AGUSTINAS 832 —

FORD SPORT, VERDADERA OCAsión, vendo, facilidades pago. Herrera 574. 19—O

VENDO DOS CAMIONES CUATRO ruedas apropiado para bodega. San Pablo 4235. 20—O

COMPRO DE OCASION CARROCEría tipo "Sport", para auto Ford, y con asientos ya sea para dos, tres y cuatro personas. Dirigirse indicando precio, etc. etc. a Calpal. Casilla 3031. (Valparaíso). 23—O

VENDO DE OCASION ESPLENDIda victoria particular. Tratar Blanco Encalada 1839. de 2 a 5 de la tarde. O-19

CARRETELA LIVIANA CON CAballo compro. Mapocho 3720.

BIDET SEÑORA, TAZA EXCUSADO urinario importado todo. $ 75 regalo. 10 de Julio 789. 19-O

VICTROLA MUEBLE Y DISCOS en perfecto estado vendo. San Rafael 967. entre Carmen y San Isidro. 21-O

CARROCERIA FORD VENDO, AV. San Eugenio 418, Ñuñoa, Teléfono 95, Santa Elena. 19O

LUJOSO AUTOMOVIL 7 ASIENTOS arriendo por meses, horas, mañanas o tardes. Brasil 773. Teléfono 2776. O-19

50 VENDO CARRETELA LEchera, otra $ 480, cochecito elegante de cuatro ruedas $ 1,200, victoria aperada 900, lindo coupé americano perfecto estado 650. Patricio Lynch 8[illegible]6. 19-

CAMBIO BONITO AUTOMOVIL particular por quintita frutal. Doy plata encima. San Pablo 1989.

SE VENDE GONDOLA "BROADway", 2 meses uso, perfecto estado y con sus repuestos correspondientes, actualmente trabajando con buen recorrido. Tratar: 10 de Julio 810.

ESCUELA PRACTICA DE CHAUFfeurs mecánicos. Cursos rápidos. enseñanza por sus dueños, varias marcas. Vicuña Mackenna 448-56. Nov. 5

BREACK VIZONI, CON TOLDO vendo 12 Febrero 33. O-19

VICTORIA PARTICULAR, VENDO 12 Febrero 33. O-1

VICTORIA PIACE PARTICULAR vendo, 12 Febrero 33. O-1

AUTOMOVILES DE DIVERSAS marcas tenemos órdenes de vender. Recibimos a consignación toda clase de autos. Talleres especiales para reparaciones rápidas y baratas. Brasil 773. Teléfono 2776. De la Vega y Compañía. O-20

SE VENDEN DOS CARRETAS Y un camión con todo apero. Tratar: Av. Setiembre N.o 304. 20-O

EMPRESA GENERAL DE TAPICEría, automóviles, góndolas, muebles, motos y coches - cunas. Garage: Tocornal esquina Santa Victoria. 20—Otc.

CAMIONES CARGA FORD, ATIENde reparto de casas comerciales, atendido dueño, persona seria. Carmen 1705. O-19

GONDOLA DE CAMBIO REGALO $ 7,000, recorrido Matadero, carrocería nueva. Mitre 1915. O-20

CAMION DE CABALLOS DE CUAtro ruedas, especial para reparto licores, vendo. Av. Santa Elena 1472 22-O

SE VENDE UN COCHE DE DOS ruedas en arnés y caballo, calle Antonio Vara 1030. 21-O

CARRETON GRANDE DE GOLPE aperado, véndese. Sotomayor 37.

COMPRO CARROCERIA PARA GONdola Ford. Freire 29.

VENDO EN $ 3,500 TRES CARREtelas, cinco caballos, con arneses, derecho a la pilastra y reparto de la Vega Central. Tratar: de 3 a 5 P. M., Herrera 1204. 20—Oct.

VENDO CARRETELA 1.a CLASE. Avenida Matta 469. 20—O

VENDO CARRETILLAS, MAQUINA obra ladrillos. Lira 1850.

COMPRO GONDOLA FORD CON FAcilidades de pago. Andes 2698. O-20

DOS CARRETONES ARENEROS vendo por lo que den. Av. Las Quintas 732.

ABRAZADERAS PARA CARRUAjes cualquier dimensión. Baratísimas. Libertad 1108.

ARRIENDOS (Necesitan)

NECESITO ARRENDAR CASA; BAjos hasta quinientos pesos. Clasificador 276 C. 19—O

JOVEN SOLO HONORABLE NECEsita casita independiente, prefiriendo barrio central. Ofertas a A. S. Z. Casilla 81-D. 20-O

CARTAGENA, PLAYA CHICA, NEcesito casa amoblada, temporada. Catedral 2471. 19 O

DESEASE ARRENDAR CASA 1.o Noviembre, Ñuñoa, próximo carros, 200 a 300 pesos- Dirigirse: L. S., Compañía 3098. 19—O

EXTRANJERO NECESITA CASA chica con o sin muebles en barrio Providencia. Los Leones o Parque Forestal. Ofertas detalladas a Mr. H. O. Casilla 1014. 19-O

FAMILIA EXTRANJERA PEQUEña, sin niños chicos, desea arrendar casa bajos, cerca carro, 300. 400 pesos. Indicar calle número: E. D. Casilla 235. 20—O

NECESITO LOCAL PARA PEQUEña industria. Ofertas con precio. Casilla 3461. 19-O

NECESITAMOS CASAS EN ARRIENdo para atender al sinnúmero de pedidos que tenemos entre los cánones de $ 200 a $ 1.500 mensuales.

CASA QUINTA DESEO ARRENdar indicando precio.—A. B., Correo 8.

ARRIENDOS (Ofrecen)

GRAN SITIO 28x106, VICUÑA Mackenna 1410, con dos canchas Tennis, caseta cuidador, baños, etc. Tratar: Avenida Matta 375. O-21

ESPLENDIDOS LOCALES CON casa arriendo desde $ 150 frente a la Vega, Av. La Paz 283. 7 N

$ 130 ARRIENDO CASA, ESPAÑA 170: Tratar 148. O-19

DEPARTAMENTO CUATRO PIEzas cocina, luz, arriendo barato.—Madrid 1280. 20 O.

SE ARRIENDA UN BUEN LOCAL; está en buena parte para taller o negocio. Tiene luz y teléfono. Moneda 2211

ARRIENDANSE CASAS RECIEN construídas, de tres piezas y toda comodidad, cien pesos. Manuel Thompson 3573. O-19

ARRIENDANSE CASAS RECIEN construídas, de cinco piezas, hall y demás comodidades. Manuel Thompson 3573. O-19

ARRIENDASE CASA ALTOS, 7 piezas, dependencias, gas, electricidad. Herrera 234. O-19

$ 90 LINDO DEPARTAMENTO INdependiente a la calle, tres piezas nuevas y servicios. Victoria 529, al llegar a Carmen, carros 13. O-19

ARRIENDASE ESQUINA PARA negocio Huemul-Valparaíso. Tratar: Huemul 1203. O-19

$ 165 LINDO ALMACEN CON CAsa habitación. Maestranza 655. 20-O

ARRIENDO DEPARTAMENTI CASA familia. San Francisco 805. 19—O

SE ARRIENDA UN CHALET NUEvo dos pisos Con toda comodidad. Garage y jardían. Providencia 2392 O-19

ARRIENDASE DEPARTAMENTO grande, decente. Canon 160. Domeyko 2105. 18—O

300 PESOS ARRIENDO LOCAL. Catedral 1273. Tratar 1280. 20-O

ARRIENDO CASA BRASIL 574 EN 280 pesos. Tratar en los altos. 19—O

ARRIENDO BUENA CASA ALTOS ocho piezas, servicios. Sta. Isabel 334. O-19

DEPARTAMENTO O PIEZAS arriéndase a personas serias. San Isidro 302. O-20

AVENIDA PROVIDENCIA 261, SE arrienda casa nueva, estilo chalet, $ 550. O-19

CASA DECENTE $ 100, SEMINARIO 136, Cerquita Marín. 30-O

25 ARRIENDO CASA PARA EL 1.o de Noviembre, con galería, 7 piezas, patio, muy aseada. Grajales 2562. 19-O

ARRIENDO PROPIEDAD EN BAScuñán, próxima Delicias, apropiada para garage e industrias. Tiene grandes bodegas y extensos galpones. Galería Alessandri 14-B.

$ 250 ARRIENDO ALTOS TODA Comodidad. Copiapó 1446, esquina Aldunate. Llaves misma casa. 20-Oct.

ARRIENDO CASA EN BAJOS REcién terminada. Molina esq. Gorbea Llaves misma casa. 20-Oct

CENTRALES PIEZAS ARRIENdanse. Angamos 285. 20-O

EN CASA PARTICULAR SE arriendan departamentos. Sotomayor 532. 19—O

ARRIENDO DOS ESPLENDIDAS piezas a personas solas. San Pablo 2029. 19—O

ARRIENDASE CASA COCHRANE 62, cinco piezas, dos halls, baño, patio, dependencias. Tratar N.o 60. 20-O

CASA BAJOS Y ALTOS CON 6 PIEzas, cocina, baño y jardín arriéndase. Av. Italia 1451. Se prefiere extranjero. 19-O

$ 70 PIEZA AMOBLADA. GRANAdo 542. 19-O

$ 600 ESPLENDIDA CASA EN ALtos en Avenida Portales, Hall, 12 habitaciones toilette y dependencias. Tratar Agustinas 1125.

$ 1.200 ALTOS DE GRAN LUJO EN Brasil primera cuadra. 6 dormitorios 3 toilettes hall galerías y dependencias. Tratar Agustinas 1125

$ 450 BAJOS 8 HABITACIONES EN Brasil segunda cuadra. Tratar Agustinas 1125.

$ 600 BAJOS LUJOSOS EN CONcha y Toro, recién terminados. Tratar Agustinas 1125

$ 1.000 ALTOS DE LUJO RECIEN teminados. Gran hall, 8 habitaciones 2 toilettes y dependencias. Puerta de servicio. Tratar Agustinas 1125 Luis Silva Cortés y Cía

$ 66 CASITA ASEADA, 2 PIEZAS servicios electricidad, arriendo sin niños. Maestranza 659. 20-O

LOCAL ALMACEN, CASA EXTENsa, arriéndase. Maestranza 211.

ARRIENDO DEPARTAMENTO A señoras o matrimonio. Independencia 578. 21-O

TOMO EN ARRIENDO CASA AMOblada para pensión balneario Llolleo o Cartagena, dirección, cerca de playa. Moneda 741. 20-O

PIEZAS VEINTIOCHO, CITE. SAN Francisco 684.

S ARRIENDAN UNA O DOS PIEzas en Recoleta 860.

ARRIENDO ESQUINA COMERCIAL apropiada negocio botica, almacén, lavandería. San Francisco 590 esq. Eyzaguirre. 20-O

GRAN CASA COCHRANE 130, BAjos, arriendo para el 1.o de Noviembre. Consta de diez piezas y demás dependencias. Canon: $ 750. Tratar con sus dueñas: Casa E. Turri, Huérfanos 955. 20-O

ARRIENDANSE TRES OFICINAS, luz eléctrica, elegante, $ 80 cada una, especial dentista. Desagüe, gas, agua potable. Bandera 575, 2.o piso. Tratar Pedro Baeza. 20-O

ARRIENDASE DOS PIEZAS BALcón familia sola. Lira 63.

140 PESOS CASITAS ARRIENDO, seis piezas. San Pablo 2031. 20-O

ALMACENES CON LUZ ARRIENdase, distintos canon: San Pablo 2446. O-19

OFREZCO SALON CALLE, ALTOS y departamento tres piezas. Serrano 637. O-20

ARRIENDO MAGNIFICA CASA, ocho piezas, servicio, patio. Independencia 1723.

PIEZA AMOBLADA NECESITO. — Clasificador 202. 21-O 20—O.

$ 335 ARRIENDO MAGNIFICOS altos diez habitaciones fuera de servicios. Gas y luz eléctrica. Santa Rosa 370. Verla 3 a 5. Tratar: Santa Rosa 878. 20—O

200 ESQUINA NEGOCIO; 125 DEpartamentos; 180 casa independiente luz eléctrica. Casa quinta. Barrio populoso, comercial. Prado 2186, una cuadra carros Ñuñoa, siete, Vicuña Mackenna.

$ 140 ARRIENDO CASA NUEVA, cuatro piezas, hall, patio, Delfina León 2, (Barrio Recoleta). Llaves Echeverría 1016.

ARRIENDO COMODA CASA NUEva, altos y bajos, 12 departamentos patios, San Ramón 7, tres cuadras Plaza Italia.

$ 200 LINDA CASITA, DOS PISOS, ocho departamentos. Andes 3736.

$ 250 ESPLENDIDA MEDIA CASAquinta. Miguel Claro 1235.

$ 500 ROSAL 335, ARRIENDASE bajos. 21—O

$ 70 ARRIENDO DEPARTAMENTO dos piezas, en casa grande. Lord Cochrane 1270.

LOCAL CENTRAL [illegible] PASO, SIN cobrar derecho llave y vendo mamparas e instalación oficinas. Agustinas 1049.

ARRIENDANSE DOS PIEZAS, DOmeyko 2527. 21 O

$370.—ARRIENDASE COMODOS ALtos, doce piezas, Recoleta 823. Tratar Recoleta 736.

3 ARRIENDO PIEZAS A. PRAT 579 21Ot.

CASA QUINTA EN SAN BERNARDO edificio moderno, mucha fruta y flores situada en Balmaceda 450, verla de 1 a 3.

$ 1.200 EN CARMEN PRIMERA cuadra regia casa en altos. Tratar Agustinas 1125.

EN DIEZ DE JULIO CENTRAL arrendamos lindas casas recién terminadas distribución moderna, Hall 4 habitaciones toilette dependencias y patio. En sólo $ 250. mensuales. Tratar Agustinas 1125.

$ 500 EN DOCE DE FEBRERO PRImera cuadra arrendamos dos lindas casas en bajos recién construídas. Tratar Agustinas 1125.

EN LA SITUACION MAS COMERcial de Diez de Julio arrendamos almacenes en $ 350 y $ 400 a la calle con casa habitación anexa. Tratar Agustinas 1125.

$ 200 LINDA CASA RECIEN TERminada en Av. Borgoño. Tratar Agustinas 1125

$ 400 ARRENDAMOS REGIO LOcal para almacén con casa en calle Escanilla esquina Prieto. Tratar Agustinas 1125.

$ 600 LINDA CASA QUINTA EN La Cisterna. Tratar Agustinas 1125

$ 350 BAJOS ENTRE SAN IGNAcio y Dieciocho 7 habitaciones. Tratar Agustinas 1125.

$ 1.100 ALTOS LUJOSOS EN MONEda frente al Cerro. 11 habitaciones 3 toilettes y dependencias. Tratar Agustinas 1125 Luis Silva Cortés y Cía.

$ 450 BAJOS EN MONEDA 10 HAbitaciones. Tratar Agustinas 1125

$ 800 BAJOS EN MONEDA CENtral 6 habitaciones fuera dependencia. Tratar Agustinas 1125.

Pectoral Burosoff 18

CALMA LOS ACCESOS DE LA TOS CONVULSIVA

$ 850 BAJOS LUJOSOS PRIMERA cuadra San Ignacio. Tratar Agustinas 1125

$ 1000 ALTOS LUJOSOS EN ALONso Ovalle al lado Dieciocho. Tratar Agustinas 1125.

SE ARRIENDAN ALTOS CINCO piezas independientes, un chalet en Avenida Exposición. para el 1.o de Noviembre a matrimonio o señoras solas, canon $ 120, dirigirse a F. L. V. Delicias 3015.

DOS BUENAS CASAS NUEVAS se arriendan. Tratar Alonso Ovalle 1050. O-20

LOCAL PARA HOTEL Y PENsión de campo al lado de estación, departamento de Melipilla, arriéndase. Dirigirse Amunátegui 434.

LOCAL PARA INDUSTRIA O BODEga arriéndase. Avenida Santa María 0180. O-21

$ 30 ARRIENDASE PIEZAS INTEriores a matrimonio sin familia. Gálvez 1358. 20-O

SANTA ISABEL 370, BUENA CASA. 20-O

COCHRANE 875, BUENA CASA. 20-O

ARRIENDASE CASA ALTOS, REcién concluídas. Poca familia. Lira 254.

$ 450 ARRIENDO CASA DIEZ PIEzas. Carreras 245. Tratar España 48 de 1 a 2 1|2. O-19

$ 300 COPIAPO, ENTRE TRANVIAS Nos. 12 y 13. Bajos recién refaccionados. Consta de: 6 habitaciones, hall, patio, dependencias. Luz eléctrica y gas. Tratar: Bandera 168. 17-O

ARRIENDO BODEGA, EN CALLE Moneda entre Claras y Miraflores. Canon $ 100. Huérfanos 1153. José Luis Silva. 20 O

SE ARIENDAN PIEZAS A PERsonas honorables Loreto, Pasaje Ibáñez N.o 9. 19 O

ARRIENDO LINDAS CASAS. —Tratar: Nataniel 714. 19-Oct.

310 ARRIENDO COMODA CASA. — Prat 829, tratar: Serrano 738. 20-O

$ 185, ARRIENDO ESPLENDIDAS y cómodas casas, luz eléctrica, Victoria 709, 711, altos. 19-Oct.

LUJOSA CASA RESIDENCIAL, DElicias 978. Frente Ahumada. 19-O.

140, 160, 180 ARRIENDASE CASAS luz, Fariña 439. Interior. 20-O

$ 600 ARRIENDASE CASA AGUStinas 1521. 19-O

250 ALTOS CINCO PIEZAS, FUERA de dependencias. Toesca 2366. Entre República y Av. España.) 19—O

$ 100. $ 80. $ 60. ARRIENDO CASItas independientes en cité nueva. E. Ramírez 838. 26—O

$ 40 ARRIENDO CASITA EN CIte nuevo E. Ramírez 838. O-22

$ 250 ARRIENDO CURICO INMEdiatamente. Maestranza casa chica familia honorable Maestranza 176 O-19

ARRIENDASE CASA MUY COMOda, limpia. 7 piezas, hall, galería vidrio, luz eléctrica y gas, etc. Verla y tratar en calle Doctor Bruner N.o 66, entre Lira y Tocornal. 19-O

SE ARRIENDA, SAN PABLO 2772 almacén con dependencias en perfecto estado $ 350. 19-O

ARRIENDO DOS PIEZAS CON O sin muebles, un paso Estación Alameda, Matucana 74. 20-O

ARRIENDO DEPARTAMENTO Juan Vicuña 1508. 19-O

$ 223 Y $ 263 ARRIENDO CASAS modernas, con todo confort, en barrio central. Tratar: Maestranza 28, casa C. O-26

$ 330 ARRIENDASE COMODA Central casa cerca Alameda, Bilbao 193 Tratar: Moneda 1902. 19-O

$ 500 ARRIENDO CASA, MANUEL Montt 1466, Providencia. O-20

ARRIENDO OFICINA CALLE DElicias 1164. 19-O

ARRIENDO EN BASCUÑAN, PROximo . Delicias, gran propiedad con numerosas piezas, extensos galpones y espaciosas bodegas. Galería Alessandri 14 B. 26-O

ARRIENDO MAGNIFICA, CASA central, a siete cuadras de la Plaza de Armas, recién pintada, gas luz eléctrica. Llves Amunátegui 870. O-31

$ 13—16—19.— SEMANALES arriendo casitas, Chiloé 1740. Administración. 19—O

$ 80, ARRIENDASE CASITAS TRES piezas Aldunate 1051. 19—O

ARRIENDO CASA ALTOS CINCO piezas $ 180. Tratar: Teatro Avenida Matta 611. 19-O

COMPRA-VENTA VARIAS

EXCUSADOS [illegible] REAlizamos, Chacabuco 5. 5 Nov.

EXCUSADOS IMPORTADOS REAlizamos. Chacabuco 5. N-7

CALENTADORES RICA CLASE, Fábrica Chacabuco 5. N-7

LAVAPLATOS GRAN BARATURA, Fábrica Chacabuco 5. N-7

BAÑOS, GRAN BARATURA, FABRIca Chacabuco 5. N-7

COMPRO BOLETOS DE JOYAS empeñadas en la Caja de Crédito, la San Juan de Dios, Bola de Oro, etc . etc. Gálvez 482. O-21

DOS PORTONES, UNO PARA CAlle, otro para galpón, vendo barato. Avenida Matta 375. 19-O

LEÑA EUCALIPTUS, VENDE POR grandes y pequeñas cantidades. Seminario 596. 19—O

VIOLIN Y FLAUTA CONCIERTO. ocasión. Vende. San Pablo 2215. O-19

SE VENDEN UTILES DE PENSION, mesas, sillas armario con espejo, mostrador chico, alcuzas, biombos y varias otras cosas. San Diego 106 19—O

PESOS 1915-1917 CHAUCHAS PLAta, dieces, cincos, pago alto premio desde hoy. — San Diego 1245. Mercería Castilla. 14-Nov.

ROMANA FAIRBANKS 1.200 KILOS vendo de ocasión. Avenida La Paz 2. O-19

LINTERNA FOTOGRAFICA, CONdensador 14 centímetros, vendo $ 300. Rosas 921. 20—O

PESOS HASTA 1917, CHAUCHAS hasta 1919 compro, pago el más alto premio en plaza. Maestranza 392. Nov.-5

COCINA ECONOMICA IMPORTADA regalo, Arturo Prat 915. 19-O

GRAN REALIZACION DE TRAJES de fantasía. Precios sin competencia. New York 75. 19 O

VENDO LOS BILLARES Y UN mostrador. Mapocho 4285 19-O

VENDESE BILLARES, BASCUÑAN 1940. O-21

TUBO ACIDO CARBONICO COMpro O. R. Casilla 784. O-19

COCINA ECONOMICA CASI NUEva, se vende $ 180. Ricardo Santa Cruz 762, casa 24. 21 O

COCINA ECONOMICA IMPORTADA buen estado, véndese ocasión. Olivos 1055. 20-O

SE VENDE COCINA ECONOMICA Calle Copiapó 1418. 19-O

BOTAS MINEROS DE GOMA SE compra de ocasión, algunos pares Fábrica de Oxígeno, Santa Rosa N.o 2460. 20-O

VENDO COCINA ECONOMICA. FAriña 477. 19—O

REALIZO INSTALACION DE MAMparas y rótulo, con letras de metal. Huérfanos 1042. 20—O

COCINA ECONOMICA VENDO DE ocasión. Regular tamaño. Aldunate 999. 19—O

$ 5.50 EL SACO LEÑA ESPINO. BOdega Quillota Riquelme 845. 19—O

$ 9.00, 46 KILOS DE COKE A DOMIcilio. Riquelme 845. 19—O

VENDO LOS BILLARES Y COMEdor. Mapocho 1235. 19-O

ARMARIO, MOSTRADOR, PESO Y una java, véndese. Mapocho 2040. 20-O

COCINA DOVER 5 PLATOS, CALdero perfecto estado, vendo. Gorbea 2757. 20-O

VENDO ROMANA DE CU[illegible]cientos kilos, un baño y 5 pipas. Pinto 2121. 19-O

ESTANTERIA Y MOSTRADOR, baratísimo vendo. San Diego 1442. O-19

TAZA EXCUSADO, BIDECT SEÑOra, importado, un urinario, todo $ 75 ocasión. 10 de Julio 789. 20-O

CAJONES, JAVAS, TODA CLASE envase de madera hace "El Progreso". Sotomayor 37.

TRIPODE FOTOGRAFICO, FORMA bastón, compro ocasión. Galería Alessandri 13-A. 21-O

VENDO MARMOL CARNICERIA, fondo, peso mostrador, Sazié 2525. 19-O

INSTALACION DE GALVANOplastía para niquelar, cobrisar, etc., vendo de ocasión. Casilla 4509. 19-O

PAJARERA NUEVA MUY CUIDAda. cuatro departamentos, barata Independencia 1151.

POR LIQUIDACION, VENDO: ROmana Howe, mil kilos, balanzas mostrador. Molinillo café N.o 14. Vidrieras parada y tendida, depósitos parafina. Torno para cordel, pi[illegible] para pulsos; escaleras y un barril grasa pino. Nataniel 149.

ESCOBAS DESDE $ 13 DOCENAS, vendo. Portales 3135. 20 O

ROMANAS 500 KILOS VENDO BArata. Búlnes 216.

VENDO PONCHERA GRANDE DE plaqué especial para fiestas i reuniones sociales; y máquina de escribir marca "Adler", muy buena. Jofré 432.

TAMBORES DE FIERRO VENDO Vicuña Mackenna 4.

AMPOLLETAS ELECTRICAS ALEmanas. 16 pesos docena. 120 pesos el ciento. Teatinos 30. 20-O

ESCAÑOS, SILLONES, SILLAS, mesas de fierro y madera, plegables, [illegible]. Libertad 1108.

CALMATOL (18)

TRANQUILIZA A LAS GUAGUAS DURANTE LA DENTICION

ALHAJAS

NOVIOS: ARGOLLAS ORO 18 Y 14 kilates, ofrece Relojería Sportman, 3(pesos par. San Diego 780. 25-Oc

COMPRA - VENTA NEGOCIOS

SE VENDE CAFET ΙA BUENOS Aires, buena client por ausentarme. Matucana 770. O-19

VENDO A NCITO, FRUTERÍA, ver varios buena situación. S ıcisco 446. 20-Oct.

COM ENDO NEGOCIO RE. ıns argase. — Nefatalí 2.o Ar a Reyes 28. 23-O

FABRICA DE MECHAS E HILOS de lana funcionando, se vende. Dirigirse casilla 3483. 19-O.

VENDESE UNA CARNICERIA. San Francisco N.o 1,009. 20-O

VENDO CARNICERIA MUY BUEna venta. Madrid 1602. O-19

VENDO UNA CARNICERIA DE ocasión, buena venta. Santa Isabel 0359. O-20

$ 7.000 VENDO BAR HOTEL BArrio central Matucana 843. O-19

SE VENDE BAR RESTAURANT La Cancha, San Pablo 4678. 19 O

VENDO ALMACEN POCO CAPITAL buena situación. Maestranza 653. 19-O

NEGOCIO RESTAURANT ESTA.blecido seis años, clasificado en 2.a categoría, con buenas ventas diarias, se vende barato, con largo contrato. Antofagasta 2898. Esquina San Alfonso. 19—O

SE VENDE UN NEGOCIO, SOTO mayor 127. 20—O

EN LA CIUDAD DE RANCAGUA vendo acreditado hotel con cantina, con bastante clentela, gran sitioo, cancha rayuela, largo contrato. Pella 56. 19-O

VENDESE NEGOCIO ABARROTES $ 2,500. Delicias 3479. 22-O

VENDO PASTELERIA, BAR POR no poderlo atender. Hombre solo o socio poco capital. San Diego 219 C. -O

VENDO ABARROTE POCO CAPItal arriendo regalado, rodeado de conventillos. Nataniel 827 y 829. O-19

SE VENDE UNA LAVANDERIA con facilidades de pago. Maestranza 635. 19-O

PENSION PIEZA AMOBLADA. — Balcón, desde 130, diario, 7. Morandé 791. 22-O

HOTEL RESTAURANT, BAR, acreditado, ventas comprobadas vendo ocasión. Inés Aguilera 1132. Plaza Almagro 19-O

ALMACEN ABARROTES GRAN porvenir central unica esquina contrato. Arriendo vendo $ 50.000. Bandera 34. Oficina 12 O-19

SE VENDE UNA VERDULERIA POco capital con habitación, arriendo barato. calle Loreto N.o 334. O-19

ATENCION: VENDO PERMUTO por propiedad o negocio aquí, espléndido, negocio antiguo, establecido, edificio propio, importante puerta sur. $ 175,000. Bandera 34. Oficina 12 19-O

VENDO PENSION BUENA POsesión. San Diego 917. 20—O

$ 7,500 VENDESE FABRICA MUEbles, con instalaciones, maquinarias, torno, sierra, acanaladora, barrenadora, caladora, motor eléctrico de 8 H. P., bancos carpinteros, etc. Traspásase ventajoso arriendo local. Verla y tratar: García Reyes 146. 20—O

CARNICERIA, SITUACION CENtral, con casa habitación y venta mínima, de $ 400 diarios, compro al contado. Dirigirse: Casilla 2581. 20—O

MITAD PRECIO VENDO URGENTE pastelería arriendo barato. Independencia 371. 20—O

CARNICERIA VENDO CHACABUCO 1262. O-19

CARNICERIA VENDO VEGA CENtral o Rosas 1740. 19-O

DE OPORTUNIDAD VENDO DEpósito de licores, arriendo bajísimo. Mercadería, instalación verlo y tratar en Copiapó 1047. 19-O

POR AUSENTARME DEL PAIS, vendo Perfumería y Salón de Peinar, de ocasión. San Pablo 1071. O-20

PASTELERIA CON HABITACION vendo. Inés Aguilera 1136. Plaza Almagro. 19-O

FOTOGRAFOS: OCASION ESTAblecerse en Santiago, vendo bajísimo precio taller pleno centro, buena clientela, contrata larga, con o sin aparatos. Casilla 3834. O-18

$ 2,500 VENDO NEGOCIO MENEStras, derecho local grande, con casa habitación. Exposición 478. 19-O

ALMACENSITO ANEXO LICORES verdulería, vendo. Victoria 798 esquina. 19-O

POR AUSENTARME DE LA CAPItal vendo pastelería y frutería, poco capital, buena situación. Blanco Encalada 2841. 19-O

VENDO NEGOCIO ALMACEN PO tener que atender otro negocio poco capital. Manuel Rodríguez 1019 20-(

¿NECESITA COMPRAR NEGOcios? Vendo varios, precios diferentes. Tratar: Delicias 2778. 19-O

VENDO NEGOCIO DE ABARROtes, poco capital. Mapocho 2309. 19-C

VENDO NEGOCIO CHICO, ARRIENdo el local. Martínez de Rozas 2549. 19-O

SE VENDE BAR RESTAURANT de gran porvenir en situación central la Santi..go. Cinco años de contrato. Tratar : Casilla 3523. 20 O

VENDO UN NEGOCIO POCO CApital. Gorbea 3281. O-19

VENDO REGIA CARNICERIA POR enfermedad. Venta diario: 300 pesos Posición inmejorable. Eyzaguirre 1036. 20-O

VENDO PASTELERIA, CARMEN 483. 21-O

VENDO CENTRO GALLEGUILLOS Lorca, con derecho a concesión. Utalidad comprobada. San Pablo 1771. 22-O

ALMACEN ESQUINA UNICA, MUcho porvenir, poco capital, arriendo barato. Vendo. Unión Americana 202. 21-O

NEGOCIO ABARROTES VENDO poco capital, buena situación. Independencia 998. 21-O

NEGOCIO PENSION VENDESE NO poderlo atender. San Pablo 2448. O-19

VENDO ALMACEN POCO CAPItal, no poderlo atender. Martínez de Rozas 3001. O-21

VENDO $ 2,800, GRAN CARNICEría, muy central y otra en $ 1,800. Utiles completos de carnicería, 280 pesos. Serrano 299.

VENDESE NEGOCIO ABARROTES, buena situación. Rosas 2998. 21-O

VENDO ALMACEN CON O SIN mercadería, contrato largo. San Diego 217.

1,400 PESOS REGALO ALMACENcito, lado grandes pasajes. Doy facilidades pago. Cóndor 733.

SE VENDE UN ALMACEN DE ABArrotes, en buena situación, por la mitad de su precio, por cambio de negocio, detalles y pormenores, en la calle Sta. Isabel N.o 0307.

ALMACEN VENDO, BUENA SITUAción. Eyzaguirre 1350. 21—O

POR TENER DOS CARNICERIAS, vendo una muy central, cerca Alameda. Lastarria 277. 20 O

VENDO BAR LIBRE 200 METROS largo contrato, Cueto 90. 22 O

SE VENDE UN NEGOCITO POCO capital en Alonso Ovalle 1235:

VENDO POR NO PODER ATENder, el acreditado bar Restaurant y ubicado en Copiapó 1040. Clasificado en 2a. Categoría libre doscientos metros.

VENDO ALMACENSITO, POCO CApital, al lado tres citees, en Chiloé N.o 1756. 20—O

SE VENDE LAVANDERIA POR ausentarse su dueña del país, buena clientela, poco capital. Tratar Herrera 570 de 9 a 12 M. O20

VENDO NEGOCIO VARIOS, POCO capital, buena situación. Victoria 1174. 20-O

HABIENDO COMPRADO EL NEGOcio a Luis Olcese, Negrete 2501, no respondo por cuenta alguna pasado tres días.—Miguel Oneto. 21-O

VENDO ALMACEN ANEXO LICOres, derecho llaves. Gálvez 518.

DIVERSOS

QUILICURA.— ASAMBLEA CONtribuyentes. Cítase para Domingo 19 Octubre 2 P. M. pronunciarse suplemento forraje acordado por Municipalidad. O-19

SE NECESITA DOLOMITA O PIEdra calcárea y magnesia en gran cantidad, en estado crudo o calcinado. Dirigirse, Santiago, Casilla 2017. L. Alfaro. 23 O

VENDO QUINIENTAS ACCIONES de la Sociedad Minera Los Sauces y Ferrocarril de San Carlos a La Pila. Dirigirse: Casilla 1066 19-O

DESEO SABER DE LA DIRECción de Alfredo Saavedra, residente en Tocopilla. Emilio Ormeño Martínez de Rozas 2744. Santiago. 20—O

ALUMBRADO COMPLETO Y POStes de dos canchas de tennis, vendo barato, verlo. Vicuña Mackenna 1410. Tratar Av. Matta 375 20-O

PIDO OFERTAS POR PRODUCCION leche, de 140 vacas en fundo próximo a Santiago, ofertas por correo a E. S., casilla 974. 21-O

EMA MONTERO QUE VIVE EN Bandera N.o 714, desea saber de Andrés Díaz. 19-O.

AVISAMOS A LOS CORTADORES Enrique Araya y Manuel Vergara, que al no pasar a Gálvez 1043, a establecer liquidación, de cuenta se procederá en otra forma. 19-Oct.

COMPRO LA PRODUCCION DE LEche de un fundo de sesenta a cien decálitros diarios, por tierra, doy depósito de dinero en garantía. Dirigirse a Mapocho 3612.—M. Portugués. 19-O

AVISAMOS A LOS CORTADORES Enrique Araya y Manuel Vergara, que al no pasar a Gálvez 1043, a establecer liquidación de cuenta, se procederá en otra forma. 20 O

SEÑORAS SEÑORITAS, ESTUdiantes: Rebolledo los espera en la fotografía del Cerro Santa Lucía tres hermosos retratos sólo por cinco pesos. 19—O

ALBERTO CABRERA FUENZALIda trasladó su oficina a Avenida de la Paz N.o 289 altos, donde seguirá atendiendo a sus clientes como de costumbre. 19-O

¿NECESITA USTED CONTADOR tenedor de libros competente? Tratar: Delicias 2778. 19-O

PESCADOS Y MARISCOS DE MAR. Empresa Pesquera "Talcahuano". Depósito: San Antonio 27. Kilo congrio colorado 3; corbina lenguado y lisa, 2.50; erizos, 5, docena; jaivas, 4; machas, luche fresco y ulter. Se recibe absolutamente fresco diariamente.

NECESITO A RODOLFO DIAZ, DE profesión carpintero, en Delicias 654. Le conviene. 20-O

GRAN SASTRERIA, BANDERA 530 Avisamos a los socios de nuestros clubs que en el 7.o sorteo del F. salió el 2. Club G. en formación. Cuota semanal, $ 7 con derecho a 160 pesos.—Femenía y Co.

SASTRERIA "LA POLAR", CLUB N.o 14, Sorteo N.o 26, salió favorecido el N.o 40, perteneciente al señor Arturo Díaz. Club N.o 15, sorteo N.o 18, salió favorecido el N.o 6, perteneciente al señor Luis Mena. 19-O.

CASA OYANGUREN, ALAMEDA 3015, En el sorteo N.o 23, salió premiado el N.o 21. 19-O.

LANAS PARA TEJER Y HACER choapinos. Muchos y preciosos colores. Rosas 2338. Casa particular. 24—Oct.

PROPUESTAS CON MUESTRAS, 50 mil ladrillos fiscales; 50 mil ladrillos muralla. Necesito. Molina 77.

$ 15 TELAS HECHAS PARA COLchones. La Camerana. Andrés Bello 687. 22—O

$ 1.10 METRO ARPILLERA. LA Camerana. Andrés Bello 687. 23—O

FLORES FINAS SE VENDEN A particulares. Av. Colonia 4800 esq. Berlín bajarse frente Chacra Valparaíso.

¡¡ZAPATEROS!! SUELAS, DESCARnes, cabritillas, box-calf y badanas reliza la suelería El Cóndor. San Pablo entre Herrera y Maipú.

PROPUESTAS PUBLICAS. — PIdense propuestas públicas para la provisión de víveres frescos y secos para la alimetación de la tropa del Grupo de Artillería a Caballo No. 2 "General Maturana" y Compañía de Tren No. 3 para el año 1925.

Los proponentes pueden pasar a solicitar mayores pormenores a la Comandancia del Grupo, diariamente de 9 a 11 A. M.

Las propuestas se abrirán el día 3 de Noviembre próximo a las 3 P.M.

EL COMANDANTE

HOTELES Y PENSIONES

RESIDENCIAL EXTRANJERA, San Antonio 214, Lindos dormitorios calle, con todo confort, baños, precios módicos, por mes y días. 20-O

CASA DE RESIDENCIA IMPERIAL Comida espléndida, estilo familiar. Elegantes dormitorios, casa tranquila, elegancia, confort, teléfono 3453. Moneda 977, esquina Ahumada. 27 O

BUENAS PIEZAS EN CASA HOnorable con o sin pensión a caballeros extranjeros, ofrécese. Av. La Paz 559. O-20

ARRIENDO MAGNIFICAS PIEZAS con pensión, buena instalación de baño, luz eléctrica. Olivares 1652 entre Castro y Dieciocho. 21-O

PIEZA, BALCON CON PENSION. — Esmeralda 689. 20-O

ARRIENDO PIEZA CON PENSION a matrimonio y caballeros, familia honorable. Esmeralda 689. 25-O

ARRIENDASE CON PENSION magníficas piezas a matrimonios o jóvenes. Baños frío y caliente. Olivares 1652, entre Castro y Dieciocho. 31 O

CENTRALISIMO ARRIENDASE piezas con pensión, días, meses. Catedral 1257. 19-C

CASA RESIDENCIAL, SAN DIEGO 440. Arriéndase elegantes piezas con o sin muebles, comida estilo familiar; pensión por días y meses pensión de mesa $ 70. Se mandan viandas a domicilio. Tratar. San Diego 106. 19—O

CON PENSION ARRIENDASE PIEza o departamento cosa honorable. Compañía 2551. O-20

CASA RESPETO, ARRIENDA LINdas piezas calle, y departamento, amoblado con pensión. Matrimonio o jóvenes. Verlo tarde: Lira 28. 19-O

ALAMEDA 975. PIEZAS AMOBLAdas, pensión, caballeros honorables. 20—O

ARRIENDO MAGNIFICAS PIEZAS con pensión. Delicias 2314. 19-O

CON PENSION ARRIENDANSE DOS piezas. San Francisco 158. 19—O

CASA RESIDENCIAL FERRANDO Estado 75. Teléfono 3705. Regios dormitorios amoblados, balcones, estado excelente comida, por días y meses. 20-O

FAMILIA HONORABLE ARRIENda pieza amoblada o sin muebles, con o sin pensión. Buena instalación baño. Precio reducido. —Tratar: Claras 724. 19-O.

PRAT 169 ARRIENDO PIEZA CON pensión. O-20

EN CASA HONORABLE SE DA pensión de mesa o a domicilio. Precios módicos. Maestranza 28, casita L. O-20

A MATRIMONIOS DISTINGUIDOS arriéndase lindas piezas calle, con pensión, en casa todo confort. Bandera 780. O-19

PENSION, PIEZAS CON, SIN MUEbles, días, meses. San Diego 103. O-21

CASA FAMILIA ARRIENDO PIEza pensión. Bulnes 30. 19-O

MATRIMONIO: LINDAS PIEZAS amobladas, balcón, pensión, $ 350. y 280 mensuales. Pedregal 27. 19-O

EXPLENDIDAS PIEZAS CON PENsión Carmen 135. 20—O

RESIDENCIAL CONFORT, AHUmada 143. Se arriendan departamentos confortables, espléndida comida. O-18

EN CASA FAMILIA, DOS BONITAS piezas pensión, balcones calle, matrimonio, caballeros. San Antonio 128. O-19

CASA ALEMANA, PIEZA CON pensión, $ 150; matrimonio, $ 350. Tarapacá 880. O-19

CASA HONORABLE SIN PENSIOnistas, se arriendan dos piezas con pensión. — Maturana 757. 19-O

105 LINDAS PIEZAS CON PENsión. Carrión 1530. 20-O

ARRIENDASE PIEZA CON PENsión. Serrno 94. 19-O

HOTEL MADRID, PUENTE 576, Santo Domingo 1014.— Por haber agrandado sus instalaciones, hay disponibles para el 25 del corriente cómodos departamentos con todo confort y habitaciones totalmente refaccionadas y bien amobladas para familias y personas de buen gusto. Atención esmerada por sus dueños. 21—Oct.

SE ARRIENDAN PIEZAS CON pensión Romero 2823. O-20

ALAMEDA 777, CASA POCOS PENsionistas, arriéndanse piezas, buena comida. 21-O

PENSION, PIEZA AMOBLADA balcón, desde 130. Diario 7. Morandé 791.

PIEZAS CON PENSION, CON O SIN muebles, arriendo a caballeros. Lira 138.

PIEZA CON PENSION 110. RIQUELme 920.

ARRIENDO PIEZA GRANDE CON pensión, matrimonio o caballero. Catedral 3119. 21-O

OFREZCO PIEZA INDEPENDIENte, con pensión módica, cas afamilia, Alameda 2624.

CASA PARTICULAR ARRIENDA piezas balcón calle, con o sin pensión, Gay 2593, esquina Molina. 20 O

ARRIENDASE PIEZA CON O SIN pensión, Gay 2958. 20 O

CASA FAMILIA HONORABLE OFREce muy buena pensión y pieza amoblada a caballero solo prefiere extranjero. Delicias 286.

ALAMEDA 1621, FRENTE DIECIOcho, pieza balcón pensión matrimonio, jóvenes honorables.

SE ARRIENDA PIEZA A CABALLEro o señora sola con o sin pensión y Se da pensión a domicilio. General Bustamante No. 310.

JUDICIALES

TERCER JUZGADO DECLARO EN quiebra a la Sociedad Bendack y Cía. y a sus socios Antonio y Expedito Bendack. Se nombró síndico provisional a Raúl Kinast. Se cita para la primera junta el 27 de Octubre a las 3 P. M. — El Secretario. 27-O

POR DECRETO DEL TERCER JUZgado Civil concediose la posesión efectiva de la herencia de don Enrique Fernández Núñez a Florencio, Luzmira, Armando y Olga Fernández Vásquez, sin perjuicio de los derechos del cónyuge sobreviviente doña Felicinda Vásquez. 25 O

RAFAEL BORRAS.—QUIEBRA — Por decreto de 8 de Setiembre último, del Juez Letrado don Fernando Santa María, se ha declarado en quiebra al comerciante don Rafael Borrás. Se nombró Síndico provisional a don José Arce Venegas; y se ha fijado para la primera junta de acreedores el 24 de Noviembre próximo a las 11 A. M. — El Secretario. 22 Nov.

QUIEBRA TORRES.— EN SOLIcitud de Gibbs y Cía., verificando extraordinariamente su crédito por $ 2,329.60, en la quiebra de don Eduardo Torres, ante el Tercer Juzgado, se proveyó: Santiago, 14 de Octubre de 1924. Como se pide, A. Fuenzalida.— A. Muñoz, secretario. 20—O

EN SOLICITUD DE DON ROSENDO Moreno que solicita se autorice al síndico del concurso de do nMariano E. Vernal, para que con citación de los acreedores, le haga entrega material de una parte del fundo El Romeral, el 5.o Juzgado cibil de esta ciudad proveyó con fecha 10 del actual "como se pide".— El Secretario. 20—O

QUIEBRA ONDATEGUI Y MATUrana.—Por auto de 2 del presente mes, dictado por el señor juez del 5.o Juzgado, se ha declarado en quiebra a los comerciantes de esta plaza Lorenzo Ondategui y Benito Maturana; se ha nombrado síndico provisional a don Abel Celis y se ha fijado para la primera junta el 26 de Diciembre, a las 10 A. M.— El Secretario. O-27

OCUPACIONES (OFRECEN)

OFICINISTAS Y EMPLEADOS DE COMERCIO

PRENSISTA, PEDALES NECESITA Soc. Imp. y Lit. Universo. Matucana 31. O-20

CARPINTEROS MUEBLISTAS.

SE NECESITAN AYUDANTES MOdelistas, trabajo permanente, Vicuña Mackenna 1550. 19-O

CARPINTERO-HUINCHERO NECEsito. Quinta Normal. Estación Enológica. 19-O.

MUEBLISTAS COMPETENTES NEcesito; buen sueldo. Victoria 860. O-20

NECESITO BUENOS MUEBLISTAS y oficiales adelantados. Serrano 654. 21-O

PELUQUEROS

PELUQUERO CON O SIN, NUEVA tarifa, Santa Isabel 0221. 19 O

PELUQUERO COMPETENTE BUEnas garantías necesito para Rancagua. Tratar: San Diego 1556. 19-O

URGENTE NECESITO PELUQUEros. San Diego 927.

CHAUFFEURS

CHAUFFEUR JOVEN, SERIO, ofrécese cualquier o pación y mar ela 2560. 21-O

CHAUFFEUR MECANICO PARA toda marca. Sin vicio, se ofrece Martínez de Rozas 3780. 19-O

CHAUFFEUR PARA CASA PARTIcular, referencias de primer orden, necesito. Prefiero matrimonio, ella para servicio. Carmen 703. 19—O

CHAUFFEUR PARA GONDOLA Ford, necesito. Puerta de Vera 960. O-19

NIÑOS

NECESITO MUCHACHO PARA ALmacén; y se vende un carretón de mano y una ruleta. Maestranza 993. 19—O

NIÑO GRANDE DE 16 A 18 años, con buenas recomendaciones, para mozo, necesítase. Ahumada 175. 19—O

NECESITO MUCHACHO, TRABAJO almacén, venga acompañado sus padres. Avenida San Luis 1502. 16-O

NECESITO UN NIÑO DE 14 A 16 años, para ayudar y repartir Carnicería. Avenida Matta 1451. O-19

MUCHACHO, ASEO CASA, PIEZAS, recomendado, necesito. 21 Mayo 843.

NIÑO DE 12 A 14 AÑOS, NECESIto para atender negocio. Rodolfo Philippi 48. O-19

ZAPATEROS

CORTADOR DE FORROS, SE NEcesita. San Diego 265. O-19

SE NECESITAN BUENOS CORTAdores, Fábrica Chilena de Calzado. 19-Oct.

ZAPATEROS PARA CLAVADO chico necesito. Nataniel 1014. 20-O

NECESITO PLANTILLEROS TRAbajo abundante.—Cóndor 888. 20 O.

FABRICA DE CALZADO SAN ALfonso 466. Necesitan cortadores de cueros y de forro. 21-O

LIJADOR TACOS, ALAMBRADOR tapillas, sacador punteras, corredor fierros, cortador cuero, recortador cosido inglés, necesítanse. Las Quintas 546. 22—O

ZAPATERO BUEN COMPOSTUREro, necesito. Cumming 319. 20—O

ZAPATERO Y COMPOSTURERAS necesito. Arturo Prat 1145.

VARIOS

TRABAJADOR CASADO SIN NIños, recomendado para quinta, fuera de Santiago, necesito. Maestranza 735. 22-O

BARNIZADORE COMPETENTES, necesito, necesito. Delicias 1639. Campos. 22-O

PANADEROS PARA CANASTEROS ponientes, necesito. Domínica 307. 22-O

GAPITERS CON HERRAMIENTAS necesito. Londres 24. 19-O

TONELERO COMPETENTE SE necesita. Santa Elena 1216. 19-O

MAESTROS Y OFICIALES CERRAjeros necesito. Santa Victoria 326. 20-O

BUEN MAESTRO TAPICERO NEcesitamos. Garage Vicuña Mackenna 620. 19—O

SE NECESITAN MAESTROS SEpan hacer bañitos para helados y niños sepan cortar. Nataniel 238. 20—O

HUINCHERO COMPETENTE ELAboración de maderas necesito, Barraca maestranza. Maestranza 783. 20-O

NECESITO CORTADOR COMPEtente para carnicería. Dardignac 199. 19-O

TURBINEROS Y TRABAJADORES necesito. Fábrica Azúcar. Campo Marte 276. 19-O

NECESITO AYUDANTE CARNICEría y un repartidor. Larraín 5641. O-19

MECANICO COMPETENTE EN MAquina Singer para Costura, Botones, Ojales, Dobladillos etc. necesítase. Compañía Chilena de Tejidos , Andes 3710. O-21

OFICIAL PINTOR ADELANTADO de cajas de fondos, necesito. Mapocho 3155.

TALLADORES, DOS BUENOS OFIciales, necesito. Guacolda 2716, esquina Molina O-19

TOSSANOL (18)

CURA LA TOS MAS REBELDE

SE NECESITAN APRENDICES panaderos. Carmen 1420. 20-O

NECESITO CARRETELERO CON buenos informes. Providencia 1447. 20-O

EMPLEADO PARA ASEO Y PUERta, recomendado necesítase. Vergara 446.

APRENDIZ GASFITER NECESITO para el Lunes. Toesca 2862. 19-O

NECESITO HOJALATERO Y GASfiter. Santo Domingo 1777.

MAESTRO MECANICO, CERRAJEro y oficial adelantado Maestro cerrajero, chapero. Maestro carpintero mueblista, necesito. Trabajo firme para hombres buenos. Mapocho 3155

COPERO NECESITO. CAFE ASTOria. Ahumada 13.

NECESITO ALBAÑIL CONSTRUCtor horno panadería. Dirigirse Avenida Las Quintas 398. 20—Oct.

TEJEDOR DE SOMMIERS NECEsito. Andrés Bello 687.

REPARTIDOR CARNICERIA, CAMA adentro, necesito. Castro 701.

NECESITO UN CORTADOR PARA carnicería y se vende una o dos máquinas registradoras. San Pablo 1701. 20—O

HELADEROS Y MAESTROS PASteleros y dulceros competentes, necesito. Delicias 2867. 20 O

MATRIMONIO SOLO NECESITO para hacienda cerca de Santiago. El como jardinero y ella cocinera. Inútil presentarse sin buenas recomendaciones. San Pablo 3653. 20 O

NECESITO APRENDICES GASFIters recomendados. Nataniel 40

NECESITASE DUEÑO MAQUINAS cartonage empeñadas ajencia Castro, para negocio que conviene. Chacabuco 62.

JARDINERO HORTELANO RECOmendado, necesítase. Plaza Ñuñoa Avenida Central 291. O-20

PERSONA BIEN RECOMENDADA para ayudar y que conozca trabajos de lavandería. Se necesita. Maestranza 144. O-20

NECESITO MOZO RECOMENDADO Agustinas 879.

DACTILOGRAFAS Y OFINISTAS.

HOTEL ITALIA CALERA, NECEsita maestro o maestra de cocina competente con cocina italiana y chilena. Buenas recomendaciones. 21-O

COSTURERAS

COSTURERA DE BLANCO SE NEcesita en Agustinas 1944. hora 1 a 2 O-19

CALADORA A MAQUINA, NECESIta Casa Saavedra. Delicias 872. O-20

VESTONERAS O VESTONEROS, tarifa de primer orden. Sastrería Lozano. San Antonio 493. 19-O

MODISTA COMPETENTE, SE NEcesita. Delicias 2706. O-20

NECESITO COSTURERA PARA sastre. Placer 747, casa N.o 7, interior.

NECESITO BUENAS COSTURERAS para ropa blanca. 21 de Mayo 564.

COMPOSTURERA COMPETENTE necesitamos. Huérfanos 1059. "London House".

BORDADORA A MAQUINA, NECEsito. Arturo Prat 1686. 20—O

NECESITO BUENAS COSTUREras. Dardignac 123. 20—O

NECESITO PANTALONERA, PAGO los mejores precios. República N.o 7. 20—O

NECESITA APRENDIZA ADELANtada moda. San Francisco 375 casa 4

COSTURERA ROPA BLANCA NEcesita taller Dieciocho 40. O-22

AYUDANTE VESTONERA COMPEtente se necesita. Marina Gaete 849, casita 8.

LAVANDERAS

LAVANDERIA SANTA LAURA Cochrane 934. Necesito posticeras. 22-O

NECESITO LAVANDERA POR días. San Diego 1442. O-19

NECESITO POSTICERA APLANche camisas. Rosas 1326.

PLANCHADORAS DE DOBLEZ Y lavanderas se necesitan. Lavandería Eleuterio Ramírez 1148. 20-O

LAVANDERAS $ 3.- TAREA. LAvandería. Merced 475.

POSTICERAS Y CAMISERAS $ 0.23 necesita urgentemente Lavandería Merced 475.

SE NECESITA LAVANDERA. CARmen 42. O-20

SE NECESITA PLANCHADORA DE doblez. Carmen 42. O-20

PLANCHADORA DOBLEZ NECESIao Lavandería Cruz Roja. Compañía 1866. 20-O

PLANCHADORAS C COSTURERAS necesita Fábrica de Camisas. Carmen 667. 20-O

APARADORAS

APARADORAS NECESITA FABRIca de Calzado. Sta. Victoria 324. 20—O

APARADORAS SE NECESITAN BUen sueldo. Coquimbo 743. 20—O

NECESITO APARADORAS. CONdor 888. 20 O.

APARADORAS COMPETENTES trabajo señora necesito, doy afuera. Andes 3714.

FABRICA DE CALZADO, SAN ALfonso 466. ecesitan buenas maquinistas para el taller de aparado. 21-O

EMPLEADAS DE MANO

NIÑAS HONORABLES, TRABAJO fácil, necesito. Esmeralda 752. O 24

NECESITO EMPLEADA JOVEN. Santa Elena 1035. O-2.

SE NECESITA EMPLEADA PARA familia. Nueva Valdés 930. 20-O

EMPLEADA RESPETO, SERVIR caballero, necesito. Huérfanos 1503. 92-O

DOS NIÑAS JOVENES PARA atender comedor necesito. Eyzaguirre 1070. 18-O

EMPLEADA COMEDOR BUENAS recomendaciones necesítase. Compañía 1513. 20-O

NECESITO EMPLEADA POCO servicio; prefiérese chiquilla. Galvarino 620. 18-O

SIRVIENTA PARA COMEDOR, competente y recomendada, se necesita. Castro 6. 19—O

NECESITO NIÑA CON BUENAS recomendaciones, para todo servicio, menos cocina. Huérfanos 1337. 19-O

SIRVIENTE DE MANO NECESITAse, recomendada. Dieciocho 406. 20-O

NECESITO NIÑA PARA PENSION San Diego 917. 20—O

EMPLEADA PARA PIEZAS NECEsito con buenas recomendaciones. Tratar 1 a 3 Cienfuegos 165. 20—O

EMPLEADAS DE LA MANO, NEcesito, Marín 50. 20-O

NIÑA DE LA MANO NECESITO, recomendada. Delicias .8. 19-O

NECESITO EMPLEADA PARA LAS piezas, puertas adentro. Chiloé 2054 19—O.

PREPARADORES DE CORTES, necesitamos. Fábrica de Calzado, Nataniel 1358. O-21

NIÑAS DE 14 A 18 AÑOS COMO aprendizas lijadoras, con recomendaciones, necesito. Población Santa Rosa. Luis E. Martínez 2377. O-20

SIRVIENTE DE MANO NECESITO Buenas recomendaciones. Chacabuco 247. 20-O

NIÑAS NECESITO, TRABAJO FAcil. Capitán Orella 90. 20-O

EMPLEADA PARA PIEZAS NECEsito. Lord Cochrane 195. 20—Oct.

SERVIDUMBRE, LA MEJOR DE Santiago, pídala: Bandera 339.

NIÑA PARA PIEZAS NECESITO. Lord Cochrane 195.

EMPLEADA NECESITO. SUELDO $ 50.- Avenida Matta 1502.

COCINERAS

NECESITO COCINERA SIN NIño que sepa su oficio. Sueldo: $ 60 Se paga el carro. Vicuña Mackenna 1466. 18-O

EMPLEADA PARA LA COCINA recomendada necesito. Santo Rosa 124. 18—O

COCINERA NECESITO, MONEDA 1037. 22-O

SE NECESITA UNA COCINERA PAra dos personas, Palma-Negrete 2503 19—O

AYUDANTA COCINA, NECESITA Hotel Midi. Puente 731. O-18

COCINERA Y EMPLEADA COMEdor competentes, necesito. Catedral 1570. Tratar: 1 1\|2 a 5. 19-O

COCINERA NECESITO, NATAniel 1269. 18-O

NECESITO UNA COCINERA. MAnuel Rodríguez 860. O-19

COCINERA NECESITASE. VERGAra 423. 22—O

SE NECESITA COCINERA. NATAniel 1618. O-20

BUENA COCINERA PARA LLEVAR al campo, necesítase. Pedro Valdivia 131. 19—O

NECESITO AYUDANTE COCINEra y niñas para servir a las mesas. Morandé 878. 19-O

NECESITO UNA COCINERA, UN' para las mesas, con recomendaciones. Exposición 1264, al lado de la Fábrica de Auto Ford. 20-O

EMPLEADA PARA COCINA Y TOdo servicio, necestíase, casa poca familia. Buen sueldo. Teatinos 425. 19-O

COCINERA NECESITO, CARMEN 155. 19—O

COCINERA NECESITO, $ 50 Y NIña mano, $ 40, doy buena casa. Av. La Paz 534. 19—O

COCINERA Y NIÑA DE MANO NEcesito. Sevilla 1231. O-19

COCINERA NECESITO. Av. CAñas 1673. 20—O

COCINERA COMPETENTE Y BUEnas recomendaciones se necesita. Huérfanos 3110. 19—O

COCINERA POCO TRABAJO NECEsito. Delicias 211. O-19

COCINERA NECESITO URGENTE recomendada. Delicias 978. 19-O

COCINERA, SIRVIENTA MANO, poca familia, necesítase. Agustinas 2720. 21-O

COCINERA NECESITO. CASTRO 711.

COCINERA FORMAL, SOLA, CON buenos informes, que haya servido casa extranjera. Necesito San- o Domingo 628. O-21

COCINERA RECOMENDADA NEcesito, Agustinas 879.

NIÑERAS

NIÑERA NECESITO, CONSTITUción 82. 19—O

INSTITUTRIZ INGLESA PARA dos niños, se necesita en Vicuña Mackenna 437, de 2 a 4. O-20

URGENTE NECESITO UNA NIÑA para cuidar una guagua, dirigirse: Ricardo Santa Cruz 779. O-19

NIÑERA Y COCINERA PARA fuera de Santiago, se necesita. Independencia 926. O-19

NECESITO NIÑA PARA CUIDAR guagua. San Martín 76. O-19

INSTITUTRIZ FRANCESA O INGLEsa para el campo necesítase. Buen sueldo. Tratar Huérfanos 1440 o por carta R. Z. Mlichen. "Estafeta Lorihueque.

CREMA ENCAN

EMBELLECE Y CONS

CUTIS

NECESITO NIÑERA Y S para las piezas. Avenida divia 131.

PERS MUY RECOM preciso cuidar guagua pudiendo retirarse noche, dencia 1062-B.

VARIOS

NIÑAS 13 AÑOS, NECESI bajo fácil. Agustinas 177

SEÑORITAS PARA EN pastillas y chocolate. Del

MAYORDOMA DE PIEZA recomendada, prefiriendo necesita el Hotel Jockey C to San Antonio.

NECESITO MATRIMONIO, chero y ella cocinera con comendaciones. Estado

NECESITO BUENA DOB para calzado. Talleres Va neda esquina Libertad.

NECESITO TOCADORA,

AMA DE LECHE CON chica se necesita urgente vista N.o 0512.

CORBATINERAS DE ROS ra darles trabajo su casa mos. Vicuña Mackenna

DOBLADORAS NECESITA ca calzado. Santa Victoria

MATRIMONIO, COCINERA sito. Pedro Valdivia 231.

NIÑAS PARA ENVOLVER llas y chocolate, necesito.

SEÑORA PIANISTA A 2867.

LIBROS Y ESTAMPILL

LIBROS COMPRO. SAN D

COMPRO LIBROS, REVIS tampillas. San Diego 12

DICCIONARIO ENCICLO vendo 550 pesos; costó Diego 1442.

MUSICA

HIMNO DEL BOY-SCOUT, publicado. San Pablo 1515,

INSTRUCCION

LICEO SANTIAGO, GALV teléfono 704. Preparato dergarten, humanidades medio pupilos, externos. paso. Pídase prospectos.

ACADEMIA ROYAL, ENS especial, 20 alumnos dia Gálvez 154, teléfono 704.

DOY CLASES PIANO. Conservatorio. Gorbea 2873.

CURSO RAPIDO Y PRACTI tabilidad general, ambos clará clases 17 presente "Cursos breves enseñanz cial", del profesor Gmo. S tiago. Delicias 340. Honorar co. Diploma competencia 10-12 y 4-7-40.

GUITARRISTA CHILENA Martínez Núñez, da leccion micilio. Riquelme 788.

INSTITUTO COMERCIAL Santiaga, Agustnas 1060, 1915; establecmiento moder tinguese eficiencia enseñan celente profesorado Garanti peración rápida, contabili quigrifía, idiomas, dactilogr

ACADEMIA DE DACTILO anexa Instituto Comercal A 1060, prepara rápidamente dactilógrafos.

BACHILLERATO, EXAMEN mandades, sstema antiguo, trico, preparan conocidos res Estado. Instituto Co Agustinas 1060.

AL E. DE MATRICULARSE ted debe imponerse: diplomas rector, nómina de profesore de existencia, ex-alumnos colocados, certificados de lidades respetables. El Instit cantil, tiene 20 años, usted dichas garantías. Pre pógrafos, dibujantes, electr cc vinicultores, ayudantes nería agrícola, de ferrocar minas, civil y de arquitectos t res y conductores de obr de Estado, Cónsules, peritos tiles, contadores gener ciales, taquígrafos, dactilógr rresponsales, cajeros, auxili cuentas corrientes, tenedores bros. Preparación personal correspondencia. Pídase pro $ mensuales. Serrano 52 mo Alameda. Estado.

TAQUIGRAFO O TAQUI para correspondencia en Ca que sea competente, necesítas co Anglo, 5o. Piso, Oficina N

BOMBAS

2.a COMPAÑIA DE BOMBE meralda.— Cítase a la Comp academia teórica, práctica y cio a las 6 A. M. para el 20, Martes 21, Miércoles 22, 23 y Viernes 24 del presente forme de trabajo. Punto de re puerta principal del aPrque ño.—El Ayudante.

5.a CIA. DE BOMBEROS "Arturo Prat".—Cito a la co a academia y ejercicio para Lunes 20, Martes 21 y Miérco del presente a las 6.30 A. M. nión: Quinta Normal. Unifor trabajo.—El secretario.

ANIMALES

SE VENDE UNA PAREJA DE ballos alazanes, diestro de Tratar Santiago Concha N

GATITO PERSA BLANCO, dera belleza, y 6 de colores Franklin 1075.

SETTERS LAVERACK, rros de importados, Pedro Valdivia 620.

VENDO UNA VACA HOLA de 19 a 20 litros. Martínez 4899.

MAQUINARIAS

CAJA REGISTRADORA OCASION vendo, tres cajones, ocasión. Huérfanos 1057. Nov. 12

CAJA REGISTRADORA ELECTRICA dos cajones ocasión vendo, Huérfanos 1057. Nov. 12

CAJA REGISTRADORA SE VENDE ocasión Huérfanos 1057. Nov. 12

CAJA REGISTRADORA UN CAJON vendo ocasión, $ 1,300. Huérfanos 1057. Nov. 12

MAQUINAS ESCRIBIR OCASION vendo, Huérfanos 1057. Nov. 12

MAQUINAS ESCRIBIR, VIAJEROS vendo Huérfanos 1057. Nov. 12

MAQUINAS ESCRIBIR VIAJEROS, con grandes facilidades pago. Huérfanos 1057. Nov. 12

MAQUINAS ESCRIBIR VIAJERAS Rémington portátil, facilidades pago. Huérfaos 1057. Nov. 12

MAQUINAS ESCRIBIR CONTINENTAL, es la más moderna, grandes facilidades pago, Huérfanos 1057. Nov. 12

MAQUINAS CALCULADORAS TODOS precios ocasión y nuevas, Huérfanos 1057. Nov. 12

MAQUINAS COMPOSTURAS TALLERES Continental, especialistas. Huérfanos 1057. Nov. 12

CINTAS PARA MAQUINAS DE ESCRIBIR, de hilo y seda, lo mejor, no mancha. Huérfanos 1057. Nov. 12

MAQUINAS SUMADORAS, DE OCASIÓN Huérfanos 1057. Nov. 12

A DELICIAS 2215 DIRIJASE CUANDO necesite vender, comprar máquinas de ocasión. 8 Enero

MAQUINA MOLDE HACER CARAMELOS, vendo y tableros enlatados con sus caballetes, como para envolverlos. Avenida Matta 375. 19-O

CALCULADORA MARCHANT, GARANTIDA, vendemos co ocasión Bandera 139. 19—O

REMINGTON, ULTIMO MODELO, $ 475. 19—O

UNDERWOOD, CARRO GRANDE $ 450. 19—O

ADLER, ULTIMOS MODELOS, 575 y $ 400. 19—O

MONARCH, FLAMANTES, $ 325 Y $ 250. 19—O

MERCEDES, FLAMANTE, $ 425. 19—O

ERIKA, PARA VIAJE, $ 350 y $ 275. 19—O

OLIVER Y WELLINGTON A $ 180 y $ 225. 19—O
139 — BANDERA — 139

MAQUINA APLANCHADORA "Simplex", para liso, sin uso, vendo de ocasión. Tubert, New York 59. 21-O

ENFRIADORA DE LECHE PARA enfriar 1,000 litros por hora más o menos. Necesito. Dirigirse por carta. Batuco. Hacienda "La Vargas". Juan Cadiz. 20-O

VENDO DE OCASION UN MOLINO chico en Camilo Henriquez 724. 22—O

MOTORES LOCOMOVILES DE 10 y 8 HP., vendo. Unión Americana 77. O-20

TRILLADORAS CASE DE 40" Y 36", cilindro alto, vendo. Unión Americana 77. O-20

PICADORA DE PASTO N.o 12 Y rastrillo, vendo. Unión Americana 77. O-20

HARNEADORA Y MOLINO VENDO Unión Americana 77. O-20

¡SEÑORA! LO QUE NECESITE SU máquina de coser lo encontrará en 117. Providencia. 21-O

MAQUINAS VARIAS PARA ELABORACIÓN madera, véndese. Sotomayor 37.

VENDO DOS MAQUINAS CALAR Singer, garantidas. "La Bilbainita". Catedral 1551. 20-O

VENDO MAQUINA "SINGER". San Pablo 2484. O-19

MAQUINA HELADERA, $ 150. VENDO. Vicuña Mackenna 4.

CARROS DECAUVILLE USADOS, perfecto estado vendo ocasión. Libertad 1108.

MATERIALES DE CONSTRUCCION

ALAMBRADO COMPLETO Y POSTES de dos canchas de tennis, vendo barato. Verlo: Vicuña Mackenna 1410. Tratar: Avenida Matta 375. O-21

PLANCHAS TECHO, METALES viejos, sacos pequeños,grandes partidas compro. Escriba: Concepción 1940. N-1

TECHO ACANALADO "FONOLITA" es el más barato y de mejor aspecto. Su duración es indefinida. Atendemos pedidos de provincias. Bandera 140, oficina 4, Santiago. 4 Nov.

ROCETONES, CORNISAS, COLLERINES, estuco decoraciones, albañilería, reparaciones de casas se hacen. San Francisco 228. 19-O

BARRACA PIZARRO. NATANIEL 469 Teléfono 271 Parque. Vigas doble té y canal, llantas canto redondo, ofrece a precios muy rebajados. 21—O

COMPRO TODA CLASE DE MATERIAL construcción. Tocornal 1492. 19—O

DOS PORTONES, UNO PARA CALLE otro para galpón, vendo barato. Avenida Matta 375. 20—O

REJAS, PUERTAS, BALCONES ventanas de fierro, chimenea, postigo de fierro, vendo. San Francisco 248. O-20

COMPRO PUERTA, CORTINA DE 3.50 m., alto por 2.30, ancho, tratar: Gorbea 2520. 20-O.

SE VENDE ADOBES $ 200 EL MIL. Seminario 360. 19-O.

VENDO UNA PARTIDA ALAMBRE para tabique o amarrar madera estirado a máquina. San Pablo 4235. 20—O

VENDO BARATO PLANCHAS ZINC blanco o negro acanalado. Patricio Lynch 886. 19-O

PUERTAS, VENTANAS, ESCALA, vendo. García Reyes 87. O-19

VENDO 1,000 ADOQUINES. VICTOR Manuel 1881. O-21

GALPONES VENDO DE OCASION Avenida Condell 117. Providencia. 21-O

MADERAS, PUERTAS, VENTANAS se realiza. Avenida Condell 117, Providencia. 21-O

FIERRO GALVANIZADO SE REALIZA Avenida Condell 117. Providencia. 21-O

PUERTAS, VENTANAS, MAMPARAS, parquet, galerías hace "El Progreso". Sotomayor 37.

110 ROSETONES YESO VARIADOS surtidos. Modelos nuevos. Cienfuegos 121. 20-O

8 METROS DE MAMPARAS PARA oficinas. Maturana 964. O-21

VENDO DE OCASION 4 MAMPARAS vidrio biselado 210x43, 4 vidrios con marco de 1.03 x 60. Maturana 964.

MAMPARA E INSTALACIONES oficinas vendo: también traspaso local sin cobrar derecho llave. Verlo: Agustinas 1049.

VENDO REJA MADERA, 22 METROS largo, 2.50 alto.

DE OCASION VENDO BANCO CARPINTERO prensa de copiar estanae para almacen .Cumming 662.

$ 18 EL CIENTO VENDO LADRILLOS composición vereda fabrica. Franklin 550.

TUBOS, PIEZA CEMENTO Y GRADAS granito artificial vendo. Franklin 550.

CARRETILLAS DE FIERRO REALIZO. Libertad 1108.

CONSTRUCTORES OFREZCO, — Carretillas tubulares, mangos madera, angulares, irrompibles. Precios baratísimos. Libertad 1108.

MEDICINA

MAGDALENA DE MORALES, MASAJISTA diplomada. Masaje médico. Masaje de belleza. Manicure. Inyecciones intravenosas. Atiende a domicilio. San Diego 1842, Casita 3. 21-O

GONORREAS, SIFILIS, IMPOTENCIA. Debilidad vital, en ambos sexos Curación radical rápida. Procedimientos modernos. Facilidades de pago. Consultas gratis, de 9 a 11 3|4 A. M. y de 2 a 6 3|4 P. M. Atiendo enfermos de provincias y por correspondencia del doctor Julio Lefévre M. — San Antonio 41. altos. Santiago. Clínica y Laboratorio Médico 27-Oct

BISMOLAN ES EL MEJOR REMEDIO para la impotencia, debilidad sexual, neurastenia. En venta: Daube y Cía., Botica del Indio. 7-N.

ENFERMOS ESTOMAGO, ACIDEZ, dispepsia, debilidad y úlceras; riñones, hígado, vegiga e intestinos, sanarán con "Té Araucana". Valor $ 3; provincias $ 3.50. Bandera 140, oficina 4. Santiago. 30 O

$ 20. LA RESTAURACION DEL VIGOR sexual, instantáneamente en jóvenes y viejos, sin drogas. Clasificador 248. Razales. 19-O

$ 15. TIMPANOS INVISIBLES, para oír los sordos. Pasaje Matte 40. 19-O.

CLINICA DENTAL, DELICIAS 880. Nuevamente funciona la sección económica, conveniente personas no puedan gastar mucho.

MUEBLES

CUADROS ANTIGUOS, VENDO VARIOS. Lira 905. O-21

MUEBLES FINOS, COMEDORES, dormitorios, salones, dorados, vendo. Fábrica Nataniel 464. Febrero 24

PIANO Y PIANOLA VENDO SERRANO 449. 3 D

COMPRO MENAJES CASA, TODA clase de muebles sueltos, pianos, victrolas, plaqués y alhajas de todas clases, San Diego 460. El Aguila. 28 N

MUEBLES OFRECEMOS CUALQUIER estilo, precios muy ventajosos. Entrega inmediata, grandes facilidades pago. Consulte nuestras condiciones. Fábrica Sociedad Nacional de Muebles y Maderas. Copiapó 1050. Entre Prat y San Diego. Nov. 12

MUEBLES DORMITORIOS, COMEDORES, salones, escritorios, variedades de todos estilos, especialmente roble americano a precios bajísimos. Presupuestos grátis. Facilidades de pago. Antes de comprar venga consultar precios en Fábrica Nacional de Muebles. Serrano 398. 31-O

FAMILIA EXTRANJERA VENDE aparador antiguo, piano francés nuevo, dormitorio tallado, escritorio, libros, saloncito, baños, calentadores niquelados, muebles para despensa, lámparas eléctricas, lindas pantallas cortinajes, plantas. Rancagua 05 esquina Vicuña Mackenna. 2 a 6. 19—O

SE VENDE AMOBLADO COMEDOR inglés en perfecto estado, y varios muebles sueltos, para verlos de 2 a 4. Huérfanos 2280. 19-O

SE VENDE MESA DE CAOBA CON marmol y mesita de juego. Sotomayor 334. 19-O

RICO AUTO OVERLAND MODELO 90. Vendo. Franklin 1053. 19-O

VENDO MESON Y ESTANTERIA de bar, en perfecto estado, a precio reducido. Verlos en Sazié N.o 2862. O-19

PIANA Y MESA ARRIMO ANTIGUAS vendo, Santa Isabel 50. 19-O

SILLA INGLESA DE MONTAR, SIN uso, véndese, de ocasión. Santa Elvira 25. 19-O

PAREJA CATRES BRONCE, PEINADOR, varios véndese. Av. Matta 385. O-19

COMPRO PEINADOR. GARCIA Reyes 263. 19—O

AMPOLLETAS ALEMANAS DE $ 16 docenas ciento treinta pesos ciento. Teatinos 50. 23—O

SILLAS COMEDOR, MEDIA DOCENA $ 60. 10 de Julio 789. 19-O

PIANO DE OCASION EN PERFECTO buen estado vendo. Santa Elena 840. 21-O

PIANO DE COLA EN BUEN ESTADO vendo. San Ignacio 349. 21-O

VICTROLA IMPORTADA DE MUEBLE, vendo San Francisco 949. 19—O

DE OCASION VENDO AMOBLADO salón, estilo inglés, gran cantidad loza y porcelana. Santo Domingo 936. O-20

GRAN OCASION, MEDIO AMOBLADO, tapiz cuero, vendo. Ñuble 1034. 20-O

MUEBLES COMEDOR DE NOGAL mesa, sillas y amoblado cuero véndese. Arturo Prat 1285.

PIANO CONCIERTO SORTEA MAÑANA impostergablemente, Casa Silva, Prat 56, $ 2 número. Véndese últimos números. ¡Apurarse!

VICTROLA "VICTOR" Y DISCOS desde $ 4 vendo. San Pablo 2215. 31-O

RICO AUTO OVERLAND, MODELO 90, vendo. Franklin 1053. 21-O

VENDO MUEBLES SUELTOS, CÓMODA antigua. Santo Domingo 2402. Oct. 20

POR AUSENTARME VENDO: SILLAS tapizadas y Viena; dos butacas, velador, mesita centro, dos consolitas roble americano y lindo coche cuna importado para guagua. Nataniel 149.

DE OCASION VENDO ESCRITORIO Ministro, flamante. Av. Italia 1216. Verlo: de 12M. a 6 P. M. 20—O

ROSAL 335, VENDESE MUEBLES ocasión. 20—O

HAGA UD. SU VICTROLA. EQUIPOS completos, $ 220. Agujas fonógrafo, $ 12 el mil. Hameau Hnos. San Diego 257.

VICTROLA VENDE, PAGO MENSUAL, aviso domicilio, O. B. casilla 2635.

SOMMIERS, MARQUESAS Y COLCHONES composturas y tomo medidas a domicilio. San Pablo 2165.

PARA PLAYA Y HOTELES Ofrezco juegos de muebles de fierro con madera, plegables, fácil despacho, por ferrocarril, muy resistentes y cómodos. — Libertad 1108.

MUEBLES PARA JARDINES, FIERRO y madera plegables, muy prácticos. Ofrece Libertad 1108.

OCUPACIONES
(Necesitan)

SEÑORITA BUENA PRESENCIA para caja, cigarrería o tienda ofrécese. Otilia, casilla 81-D. 30-D

SE OFRECE SEÑORITA PARA CAJERA o atener cigarrería en el centro, dirigirse a R. Ch. A., casilla 81 D. 21 O

OFRECESE CORTADOR CARNICERO, competente, acredita recomendaciones, fianza. — Cóndor 1320. 19-O

OFRECESE HERRERO MECANICO para fundo. Casado. Buenos informes Brasil 732. 19—O

DOCTORES: SE OFRECE UNA NIÑA como empleada y cobranza. Escribir personalmente. B. M., Domeyko 1955, pieza N.o 2. O-20

OFREZCO MIS SERVICIOS DE practicante. Masajes, curaciones, inyecciones. Cuido enfermos a domicilio. Precios bajos. Carmen 612.

PROFESORA EXTRANJERA ESTUDIOS superiores se ofrece por enseñanza de francés, alemán, italiano. Casilla 806. 20-O

SEÑORA RESPONSABLE SE OFRECE para atender o arrendar cité. Dirigirse: Romero 3126. 19-O

OBJETOS PERDIDOS

GRATIFICACION SE DARA A LA persona que entregue un saco con ropa de lavado, caído desde un camión e el trayecto desde San Francisco por Alameda hasta Libertad. Moneda esquina Libertad. O-19

HABIENDOSE EXTRAVIADO LA libreta de Ahorro N.o 389323 de Julia Burossé S., queda nula y sin ningún valor por haberse dado el aviso correspondiente a la Administración de la Caja de Ahorros de Santiago. 20-O

SE RUEGA A LA PERSONA QUE haya encontrado una cartera de señora, de color café, perdida el día Viernes en la tarde en la calle Bandera a Rosas, que la devuelva a Dieciocho 203. Se dará gratificación. O-19

HABIENDOSE EXTRAVIADO EL título N.o 479 por cien (100) acciones a nombre del Banco Holandés de la América del Sud de la compañía "Titan" Sociedad Comercial e Industrial de Petróleos (S. A.), queda nulo y sin valor por haberse dado el aviso correspondiente a la Compañía

OPORTUNIDADES PARA FAMILIAS

SE HACE TODA CLASE BORDADOS finos a mano en blanco, ajuares novia. Maturana 759. 19—O

VENDO TRAJES, SOMBREROS POCO uso. Mapocho 2524. 19-O

GRAN BARATURA DE TRAJES SEÑORITA. Prat 573. O-20

SE HACE TODA CLASE DE Tejidos de punto a máquina. Recibo hechuras a precios módicos. — Argomedo 270. 20-O

¿QUIERE UD. COCINAR RAPIDA y económicamente? Compre una cocina "Svea", San Diego 89. Augusto Graf. 18-Nv.

GUAGUA DECENTE RECIBO PARA criar. Romero 2937. O-19

LA GRAN LIQUIDACION DE LAS Mercaderías salvadas en el incendio de Delicias 2354, se liquidan en San Pablo 2931. O-20

POLICARPO MENDEZ S, AGENTE de Singer Sewing Machine. Independencia 334.

¿DESEA ADQUIRIR MAQUINA Singer? Pida precios, condiciones. Independencia 334.

REPUESTOS, ACCESORIOS, AGUJAS, aceite, hilo para máquinas de coser. Independencia 334.

CLASES GRATUITAS DE BORDADOS y deshilados en máquina Singer. Independencia 334.

¡SEÑORAS DUEÑAS DE CASA! EN Indepedencia 334 hácese toda clase de composturas, reparaciones en máquinas de coser.

SE RECIBEN TRABAJOS DE DESHILADOS, bordados. Independencia 334.

CORONAS ARTIFICIALES ES LA especialidad en Independencia 930, dos cuadras antes de Avenida Panteón.

6 PESOS COLCHON PARA EMPLEADAS. La Mamerana. Andrés Bello 687. 23—O

CINCO PESOS ALMOHADA FIBRA vegetal. La Camerana, Andrés Bello 687. 23—O

PRESTAMOS DE DINERO

ANTICIPO FONDOS POR MUEBLES, útiles, a consignación. Casa Remates, San Antonio 74. D-31

URGENTE NECESITO SOCIO CON 10,000 a 20,000 pesos para impulsar industria establecida 4 años, agregando nuevo título y nuevo local. Dirigir cartas, Brasil 413. 20-O

NECESITO SOCIO CABALLERO con $ 20,000 efectivos para impulsar negocio grandes expectativas y buena producción actual muy decente. Capitales serán gobernador por socio entrante. Cartas urgentes: Correo 2. — N. J. P. 20-O

DINERO FACILITO SOBRE HIPOTECA interés 9 o|o anual. Daniel Laurel, Huérfanos 1235.

REMATES

SANCHEZ-CAMPANELLA, MARTILLERO, anticipan dinero. Matucana 717-B. 7-N

DOY REMATES A DOMICILIO, compro saldos mercaderías, recibo muebles y mercaderías, a consignación. Anticipo dinero. — Julio Vargas, San Diego 958. Nov. 15

RADIOTELEFONIA

COMPRE USTED EL LIBRO "COMO se hace un receptor" y aprenda usted cómo construir e instalar un aparato de radiotelefonía en su casa con toda economía. Valor $ 4. Bandera 140, oficina 4. Provincias, $ 4.70, pago contra reembolso). Nov.-1.o

RECEPTORES GALENA GARANTIDOS, probados al público $ 20. Hameau Hnos. San Diego 257. 19—O

VENDO UN RECEPTOR RADIO DE 3 Válvulas. Calle Maturana 964. O-21

UNIVERSAL RADIO, LIBERTAD 54. Venta de receptores y material radiotelefónico, por medio de clubs, cuotas semanales de 2 y 5 pesos. Abierto, Domingos hasta las 12 M.

PROFESIONALES

ZURCIDOS INVISIBLES, LOS MEJORES. Transformaciones. Viraduras garantidas. San Diego 186. 23 O

CONDOR 1158, CASA ANTIGUA. Unica especialista zurcidos invisibles, jerseys, viraduras, hechuras, transformaciones garantidas. 4 N

Mme. MERY, ESPECIALIDAD EN zurcidos, invisibles, trajes señoras y caballeros, se viran ternos y sobretodos. Recibo hechuras desde 85 pesos. Sastrería Carmen 7. Nov. 12.

CONSTRUCCIONES Y REPARACIONES de edificios, pinturas aquí y fuera de Santiago, como también muebles, instalaciones para negocios. Trabajos rápidos y económicos. Escribir por carta Juan Muñoz M .,Madrid 1393. O-19

Dr. CARLO UGALDE, MEDICO CIRUJANO. Delicias 2595. Clínica instalada según los adelantos modernos. Atención diurna y noctura en ginecología y partos. Afecciones venéreas y vías urinarias. Noviembre 17

ZURCIDOS INVISIBLES, NOTABLE zurcidor japonés. Especialista único, especialidad en viraduras, transformaciones, Son perfectas. San Diego 228. Teléfono inglés 667. Dic. 10

PROVIDENCIA, AVENIDA ROMAN Díaz N.o 374. Vendo esta buena propiedad, recién terminada. Tratar: Almanzor Ureta, Teatinos 66, de 4 a 6. 20-O

INDUSTRIALES. CLINICA DEL Dr Ugalde. Delicias 2595. Atiende órdenes de los fábricas para atender accidentados. Precios módicos Solicite condiciones de servicio permanente. N-2

A. MARTINEZ Y CIA., CONSTRUCTORES. Especialistas en edificaciones económicas de renta; transformaciones y reparaciones a contrato o por administración. Edificio ex-Ariztía 8.o pisos. Oficina de 3 a 7 P. M. N.o 22. 20-O

ROPA HECHA

ROPERIA ANDRES BELLO NUMERO 601, esquina Recoleta, ofrece ternos paletoes, ambos, pantalones, ternos de niños, sombreros, calzado, precios baratísimos: todo desinfectado. N-O

ROPERIA LA VEGA, ANDRES BELLO 694, ofrece en abaratura ternos, ambos, paletoes, pantalones, sombreros, calzado, todo desinfectado. N-O

LA CASA VERDE REALIZA TERNOS, ambos, paletoes, botines, sombreros, facilidades de pago. Sección especial de abrigos y ternos flamantes. Corte de moda. Esmeralda 817, al llegar a San Antonio. N-O

ROPERIA "LA CANTABRICA", ESMERALDA 863, ofrece precios de costo ternos; trajes de niños, toda edades. Sobretodos abrigadores, casimires extranjeros, cortes de moda, paletoes, pantalones. Todo desinfectado. N-O

LA CASA VERDE REALIZA TERNO, ambos, paletoes, botines, sombreros, facilidades de pago. Sección especial de abrigos y ternos flamantes, corte de moda, Esmeralda 817, al llegar a San Antonio. N-O

ROPERIA "LA CANTABRICA", ESMERALDA 863, ofrece precios de costo ternos, trajes de niños, todas edades. Sobretodos abrigadores, casimires extranjeros, cortes de moda, paletoes, pantalones. Todo desinfectado. N-O

PANTALONES MEDIDA, $ 25; TRAJES por cuotas. Vicuña Mackenna 1080. N-9

PROPIEDADES

PROPIEDADES
(Compran)

COMPRO CASA, SIN AGENTES hasta $ 18,000 apropiada para Taller Modas, barrio comercial dirigirse por carta. Correo Central. Carmen Rivera. 27-O

COMPRO QUINTITA ARBOLEDA, agua corriente 2 piezas, lo menos hasta 8,000 pesos, sin agentes. V. Mackenna 13 Raúl Fernández. 19-O

COMPRAMOS URGENTEMENTE propiedad en Bandera, de San Pablo a Mapocho, exclusivamente, que mida de mil a mil quinientos metros cuadrados, prefiriéndose tenga edificios viejos sin valor. Greene, Teatinos 86. O-19

COMPRAMOS URGENTEMENTE CASA moderna, reducida, para familia, en calle Dieciocho, Ejército, Barroso o Cienfuegos, de valor hasta 250 mil pesos. Pago al contado. Greene, Teatinos 86. O-19

CASA PARA DOCTOR, EN BUENA situación, de valor de $ 150,000 sin renta, y $ 200,000 con ella. Compramos en el acto. Greene, Teatinos 86. O-19

COMPRO CASA SIN AGENTES hasta $ 18,000, apropiada para taller modas, barrio comercial, dirigirse por carta. Correo Central, Carmen Rivera. 29 O

COMPRO CASA - HABITACION grande, central, y otra de renta. Doy parte pago chalet regio; saldo contado. Morandé 450. Ormazábal. 19—O

EN AVENIDA IRARRAZAVAL, ANTES Plaza, compro casa-quinta, mínimum 1,500 metros, con 8 piezas. Pago hasta $ 45,000. Ofertas a Santa Elena 1326.

COMPRO PROPIEDAD DE $ 20.000. a $ 30.000. con $ 8.000. contado saldo facilidades prefiero deuda Caja. Sin agentes. Escibir Maturana 808..

CERCA DE CARROS COMPRO CASITA quinta, pagando dos mil pesos al contado, resto mensualidades de $ 500. Compro juego de servicio de loza, o boleto de empeño. Ofertas Correo S. Yolanda.

PROPIEDADES
(Venden)

SITIO 20 x 60 VARAS VENDO $ 4. 000.- mil contado. Población Garín Huérfanos 2870.- 3-d

$ 130,000, DELICIAS, 2 CUADRAS de Estación Central, compuesta de ideal cité y otra propiedad para negocio o construir. Labarca Feliú.— O—20

$ 20,000. VENDO PRECIOSA CASA situada en calle Cuevas N.o 1413. Tratar Mme. Brooke. San Diego 225. O-22

FUNDO CUATROCIENTAS CUADRAS línea Constitución, bastante montaña, suelos trigueros, a media hora estación. Vendo a puertas cerradas, bajo precio, grandes facilidades. Galería Alessandri 14 B 14 B. 26-O

VENDO CON GRANDES FACILIDADES propiedad bastante porvenir en Bascuñán, cerca Alameda. Tiene numerosas piezas, grandes galpones y bodegas. Galería Alessandri 14 B. 26-O

RESPUESTAS A NUESTROS LECTORES

LAS PERSONAS CUYAS CONSULTAS NO APAREZCAN RESUELTAS EN EL DIARIO, SERAN ATENDIDAS PERSONALMENTE POR EL REDACTOR DE LA SECCION LOS DIAS LUNES, MIERCOLES Y VIERNES, DE 5 A 5.30 DE LA TARDE.

CUOTAS HEREDITARIAS

Tinterillo.—Santiago.—Un hijo natural que concurre a la herencia abistestato de su padre con la mujer y los hermanos de éste. ¿Qué parte le corresponde?

Tiene indudablemente extraordinario interés el caso jurídico que Ud. nos presenta, porque existen sobre esta materia dos disposiciones contradictorias en nuestra legislación civil; el artículo 990, que le faculta para tomar sólo una tercera parte de los bienes, y el 182, que le asigna la mitad. ¿Cuál de estas disposiciones prevalece?

El eminente comendador de nuestro código civil, don José Clemente Fabres, ha resuelto la cuestión en el sentido de que el hijo natural debe percibir la mitad de los bienes, porque hay en este caso un conflicto entre dos reglas de una misma ley, que no admite conciliación, y las disposiciones del artículo 1182 son más conformes con la equidad natural y el espíritu de nuestra legislación.

CURACION DE LA IMPOTENCIA

Lector.—Santiago.—¿La impotencia es incurable? ¿Qué médico, especialista me recomienda para esta enfermedad?

La impotencia es por lo general una enfermedad perfectamente curable, mediante procedimientos científicos que varían según la naturaleza y origen del mal. Hágase examinar por cualquier buen especialista y evite en absoluto el uso de las drogas y medicamentos, siempre perjudiciales a la salud, que se preparan y expenden en el comercio, para recuperar por medios artificiosos la energía vital.

CONSUMOS DE ENERGIA ELECTRICA

Julio.—Santiago. — Tenga a bien indicarme el gasto honorarios en Watios, de cada una de las diferentes lámparas de alumbrado eléctrico.

Lámpara de incandescencia, de 65 hasta 260 woltios:

10 bugías. . . .	12 watios
16 bugías. . . .	16 "
200 bugías. . . .	200 "
400 bugías. . . .	400 "
600 bugías. . . .	600 "

Lámpara de incandescencia de 65 woltios:

200 bugías. . . .	100 watios

Lámpara de incandescencia hasta 120 woltios:

400 bugías. . . .	200 watios

Lámpara hasta 165 woltios:

600 bugías. . . .	800 watios

Lámpara de incandescencia hasta 250 woltios:

2000 bugías. . . .	1000 watios
3000 bugías. . . .	1500 watios

Lámpara de mercurio:

3000 bugías. . . .	1300 watios

Lámpara de arco, corriente continua:

1400 bugías. . . .	440 watios
3200 bugías. . . .	820 "

Lámpara alterna:

1000 bugías. . . .	380 watios
2000 bugías. . . .	620 "

Lámpara de arco, con mecha:

1130 bugías. . . .	500 watios

Lámpara trifásica de arco y mecha:

1400 bugías. . . .	1223 watios.

TINTURA DE HUESO

Industrial. — Concepción. — ¿Qué procedimiento me recomienda para teñir objetos de hueso?

Para dar coloración a los objetos de hueso o marfil, se ponen en agua durante 24 horas y se tratan luego con:

Agua. 3 Y,b64.	16. . . .
Agua.	1000 grs.
Vinagre (6% de ácido).	100 "
Color de anilina según el gusto, 1 a.	2 "

$ 130,000, DELICIAS, 2 CUADRAS de Estación Central, compuesta de ideal cité y otra propiedad para negocio o construir. Labarca Feliú. O-20

FUNDO DE RULO, VENDO CONSTA de 300 cuadras. Dista cuatro leguas de Estación. Tratar: Dieciocho 690 de 5 tarde adelante. 21—O

GRUPO CUATRO A SEIS CASITAS buen barrio, de 60 a 80 mil pesos, que tenga hipoteca compro, sin comisionista. Oferta detallada a A. H., cas. 959. 19-O

CASITA CAL Y LADRILLOS 8.50 por 44 mts. vendo en $ 17,000, Av. Infante 1437 entre Lautaro y Caupolicán. Providencia. 19-O

VENDO LINDO SITIO DE ESQUINA, en Avenida Beaucheff, 30x46 m2. Precio $ 60,000. Facilidades de pago. Tratar con su dueño en Av. España 512 o en Galería Alessandri, Of. 16. 21—O

CASA GRANDE SE VENDE. TIENE todas las comodidades y gran galpón más o menos 900 metros cuadrados. Coquimbo 749, entre San Francisco y Santa Rosa. 24-O

REGIA RESIDENCIA MODERNISIMA de gran lujo, vendemos de gran oportunidad, por viaje de su dueño, en calle París, la mejor ubicación. Greene, Teatinos 86. O-19

EN CISTERNA, A DOS CUADRAS del Paradero Villa Italia, Av. Vicuña Mackenna N.º 270, véndese propiedad de 1,000 metros, cierros de muralla, con casa cuatro piezas, arboleda, todo servicio, cable: luz eléctrica, y un galpón cerrado de 200 metros cuadrados, entrada independiente. Puede venderse en dos lotes. Precio: $ 25,000. Llaves en la esquina. Guzmán Silva y Cía. Huérfanos 1243. 19 O

$ 40,000 VENDO O PERMUTO CASA-QUINTA central en Cisterna, con toda comodidad. — Su dueño. Gmo. Frías 19-O

MANUEL INFANTE 226. — CASA 2 patios, nueve piezas, todo servicio $ 250; departamento cinco piezas $ 150; id. cuatro piezas, $ 120. 19-O

VENDO SIN AGENTE CASITA TODO servicio, cerca dos carros. Tratar calle Sucre 2299; preguntar en Avenida Irarrázaval 2970. O-13

VENDO OCASION BONITO TERRENO para edificar 8 casitas renta facilidades. Huemul 1971. Mucho porvenir. 19-O

$ 8,560 VENDO PROPIEDAD EN Tiltil, espléndida situación veraneo, Tunales olivos, frutales 4,800 metros. Casilla 1290. 19-O

VENDO CASA MODERNA, SIETE piezas, baño, cocina gas, dependencias. Santo Domingo 2856. 19—O

$ 22,000 VENDO CASA POCO EDIFICIO, mucho terreno, Cueto. Santo Domingo 2856. 19—O

$ 90,000 VENDO GRAN PROPIEDAD, 28x46, edificio antiguo, calle muy comercial, un paso Vicuña Mackenna, Santo Isabel 55. 19—O

SITIO 309 METROS CUADRADOS en $ 1,200. Población Moderna. Tratar Franklin 600 19—O

$ 68. 000 VENDESE PROPIEDAD renta. Sin agentes. San Diego 827. O-19

VENDO CON FACIDADES PROPIEDAD en Bascuñán, cerca Alameda. Tiene grandes bodegas, extensos galpones y numerosas piezas. Galería Alessandri 14-B. 9-O

$ 26,000, VENDO PROPIEDAD DE casa esquina y ocho casitas de una pieza. Renta mensual: $ 330. Puente 702. Botica.

VENDESE OCASION GRAN PROPIEDAD, Agustinas 632. Dueño: San Isidro 290. 20-O

FUNDO MUY PASTOSO, PUEDE contener inmediatamente 1,000 vacunos, bien cerrado y apotrerado, buenas casas y edificios, vendo 300 mil pesos, o permuto por propiedades de renta en Santiago. Escribir dueño. Casilla 1213.

55,000 VENDO BUENA CASA, SANTA Rosa 630, tratar: Catedral 2501.

CASA DE DOS PISOS CON GALPÓN y bodega para industria, vendo en Copiapó 764. Tratar: Catedral 2501.

$ 350,000, VENDO O PERMUTO por casa habitación, gran propiedad de renta esquina, 2,812 metros superficie, toda edificada. Produce 40,440 anuales. Deuda Caja H. potecaria. Tratar: Av. Pedro de Valdivia. 20-O

VENDO DOS CONVENTILLOS EN perfecto estado. Carmen esquina Franklin.

$ 23,000 VENDO CASA DE 7 PIEZAS, gran sitio para almacén cerca Plaza Guindos (Ñuñoa). Bandera 87, of. 25. 20-O
dera 84, of. 25. 20-O

VENDO CASAS CON Y SIN RENTAS, desde $ 20,000 a $ 300,000. Ban-

FERROVIARIOS, EMPLEADOS, 20 mil pesos ocasión única, casa cinco grandes piezas, dependencias todo servicio, gran parrón, árboles frutales, camiones a la puerta ida y vuelta. Deuda Caja de Retiros. Avenida Kiel 1993.

$ 200,000, CATEDRAL, DOS CASAS modernísimas, de todo lujo.— Greene. Teatinos 86.

QUINTA 40 x 50 BIEN PLANTADA, con galpón industrial. Villaseca 366, Ñuñoa.

VENDO 4 SITIOS JUNTOS, FACILIDAD. La Cisterna. San Alfonso 1409. 19-O.

DE OCASION VENDO SITIO CON piezas, esquina pasaje, con facilidades de pago. Antonio Ebner 16. Tratar: Lunes en Bulnes 940.

$ 75,000. SAN FRANCISCO INMEDIATA Alameda, 29,000, Bezanilla esquina; 11,000, casita cinco piezas, calle Correa; 26,000 Constitución inmediata Bellavista; 38,000 Casa nueva, todo confort, Av. Italia. Tratar: Av. Italia 1122.

$ 68,000 VENDESE PROPIEDAD renta. Sin agentes. Diez de Julio 827. 21—O

$ 25,000 VENDO PROPIEDAD, CERCA Estación Yungay; renta $ 360 mensuales. Abogado Riquelme, Compañía 1065. 22—O

LOS LEONES, VENDO OCASION chalet la mejor avenida, $ 85.000.- 1.400 metros cuadrados, totalmente arbolados, jardín al frente, garage etc. Francisco Célis Meyer, Bandera 154, oficina 16.

$ 22.- METRO VENDO EN LOS LEONES dos lindos sitios de 1.850 metros cuadrados cada uno a cuadra y media del tranvía. Este precio es de verdadera oportunidad. Francisco Célis Meyer, Bandera 154, oficina 16.

LOCAL SE ADMITEN OFERTAS por el derecho de llaves de cada uno dos o tres de los locales ocupados desde más de cuarenta años por la Librería Teche en el Pasaje Matte 18, 19 y 20. Dirigirse personalmente 320 Providencia.

$ 28900. VENDO CASA NUEVA, 12 por 25, estilo moderno. Cuevas 1465 camión Carmen-Lira, queda veinte metros bajándose León Prado. Tiene salón, tres dormitorios, hall, pieza baño con instalación completa, comedor, cocina, pieza servidumbre,gallineros parrón, jardín; instalación radiotelefónica; calefacción y luz electrica; verla toda hora. Tratar: oficina Cavad. Bandera 34.

26,500 CONCEPCION, ENTRE ARTURO Prat y San Diego, 8.25x23. 60,7 piezas familia mirando jardín, 2 de servicios, parron, gas y alcantarillado gallinero, 14,500 contado. Permuta por casita menor valor.

productiva rodeada de parrones, 2500 árboles injertados de los mejores frutos, 3 grandes pozos, molino; casa 11 piezas, lindo jardín, muy cerca de la Estación. 7400 metros. Sólo en $ 40,000. Facilidades de pago. Baquedano N.o 1. Se reciben pensionistas

SANTA ISABEL. UN PISO, OCHO piezas fuera dependencias, con hall, contrucción cal y ladrillo, patios ladrillos composición. Deuda $ 12,000. Precio $ 60,000. Miguel Fuenzalida B. Monedt 1061.

LIRA ESQUINA. UN PISO, NUEVE piezas, patio, hall, baño, piezas empleadas, etc. fachada cal y ladrillo. Deuda: No tiene. Precio: $ 55,00. Miguel Fuanzalida B. Moneda 1061.

CONCEPCION. CASA UN PISO, inclusa, apropiada para industria, 30x20 metros. Deuda: $ 18,000. Precio: $ 60,000. Migual Fuenzalida B. Moneda 1061.

AVENIDA LIMITED. CHALET DE pisos, contrucción moderna, todo servicio, garage, bien plantado arboles frutales y forestales. Sin deuda . Precio: $ 85,000. Miguel Fuenzalida B. Moneda 1061.

AVENIDA SAN GREGORIO. CASA quinta estilo chalee, doce piezas, fuera servicios, bien plantada, toda comodidad. Deuda: $ 13,000 Precio: $ 30,000. Miguel Fuanzalida B. Moneda 1061.

POBLACION EL CARMEN. CASITA nueva muy bien tenida, con cuatro piezas, servicios, próxima a carro. Deuda: $ 1,300. Precio: $ 7,000. Miguel Fuenzalida B. Moneda 1061.

SIERRA BELLA. UN PISO, OCHO piezas, fuera servicios, patio sitio plantado, buena construcción. Sin deuda. Precio: $ 25,000. Miguel Fuenzalida B. Moneda 1061.

REGIA CASA QUINTA EN PEDRO de Valdivia, de todo lujo y confort, vendemos en $ 250,000.— Greene, Teatinos 86.

$ 150,000 ESPLENDIDA CASA quinta mu moderna, con 10,000 m2, en Avenida Macul. Tasada Caja en $ 180,000. Gran ocasión. — Greene, Teatinos 86.

$ 140,000 LIRA, QUEDARA ESQUINA, 9 casas. Produce $ 21,000; 1,000 m2.- - Greene. Teatinos 86.

$ 135,000, 4 COMODAS CASAS modernas, Maturana, 18 por 25 metros.— Greene. Teatinos 86.

380,000, AVALUADA CAJA HIPOTECARIA en $ 541,540. Magnífica propiedad dos pisos, en Santo Domingo entre Morandé y Amunátegui, tres casas de lujo. Producen 9 %. 1,100 m2, con gran frente. Debe $ 160,000 Caja.— Greene, Teatinos 86.

$ 320 m2. SITIO REDUCIDO EN Forestal, la mejor situación. — Greene. Teatinos 86.

$ 26,000 GRAN SITIO PARA PROPIEDAD gran renta, en calle Bulnes. Oportunidad única.— Greene, Teatinos 86.

$ 70,000, MONJITAS, SITIO CON 18 metros de frente. — Green, Teatinos 86.

$ 600,000, GRAN PROPIEDAD EN la mejor situación de la calle Castro; 5,000 m2. con enorme frente, tres cités modelos y 10 buenos almacenes que producen $ 78. 240 anuales, no pagando contribuciones de ninguna especie. Espléndido negocio. Inversión de primera clase. Greene, Teatinos 86.

$ 102,000, SAN PABLO. PRODUCE $ 15,000.— Greene. Teatinos 86.

MATUCANA, ESQUINA, COMERCIALÍSIMA, almacenes, 700 m2. Renta $ 13,500. Vendemos en $ 95,000. —Green, Teatinos 86.

SAMA, INMEDIATO RIQUELME cité moderna, dos pisos, 1,000 m2. Renta 15,000. Debe $ 40,000 Caja Vendemos en $ 120,000. — Greene Teatinos 86.

$ 250,000, PRODUCE $ 31,000 propiedad modelo, calle Santa Rosa, próxima Alameda, 950 m2. — —Greene, Teatinos 86.

DIEZ DE JULIO, 2,900 m2. CON edificios antiguos que producen 10 mil pesos. Vendemos en $ 120,000. —Greene, Teatinos 86.

AVENIDA PROVIDENCIA, ANTES Pedro de Valdivia, hermoso chalet, modernísimo, de lujo, muy confortable, de mucho gusto, vendemos en $ 195,000. — Greene. Teatinos 86.

TRES HERMANOS DUEÑOS DE propiedad en San Diego, muy comercial, que vale $ 300,000. Debe $ 80.000 Caja y produce 36 mil pesos, desean permutarla por propiedad renta, de fácil división, dando o recibiendo diferencia en dinero. — Greene. Teatino 86.

PROPIEDAD MODERNA, RECIEN terminada, en calle San Isidro afuera, que mide 3,500 m2. con gran frente, compuesta de 11 cómodas casas, vendemos en $ 245,000, recibiendo en pago chacrita de 6 a 10 cuadras, en los alrededores de Santiago, apta para población. — —Greene, Teatinos 86.

$ 230,000 GRAN PROPIEDAD COMPUESTA de dos casas, vendemos en Dieciocho. Mide 18 por 85 metros. Es regalada.— Greene. Teatinos 86.

$ 21,000 CASA QUINTA INMEDIATA Pedro de Valdivia. — Green.

VENDEMOS POR CUENTA sociedad, gran propiedad en Matta, comercialísima, gran frente. Espléndido edificio tres pisos, 2,000 Greene. Teatinos 86.

$ 500,000 GRAN PROPIEDAD RENTA, en la mejos situación Avenida Independencia, con 300 metros de frente a 5 calles, muy moderna, perfecto estado, que produce 62 mil pesos. — Green, Teatinos 86.

$ 11 m2. REGALAMOS SITIO EN Bellavista, carros y nuevo pavimento a la puerta; a una cuadra se vende a $ 50 metro; son 18,000 m2. con 250 metros de frente, algunos edificios. Oportunidad única. — Green, Teatinos 86.

$ 350,000 REGIA RESIDENCIA en Agustinas; centralísima, entre Morandé y Amunátegui, con toda clase de comodidades y gran casa de arriendo en altos. — Green. Teatinos 86.

$ 165,000 COMODA CASA EN BAJOS en Manuel Rodríguez, primera cuadra, 600 m2. Debe $ 80,000 Caja. — Green, Teatinos 86.

$ 185,000 MAGNIFICA CASA MODERNA en bajos, en Santo Domingo, centralísima, 14 por 60 metros. Todo confort. Debe $ 70,000 Caja.— Green, Teatinos 86.

$ 90,000, AVALUADA CAJA 120 mil pesos, chalet quinta en Macul. Vendemos urgentemente por viaje dueño, con $ 20,000 al contado, saldo tres anualidades sin intereses. — Green, Teatinos 86.

$ 110,000. ESPAÑA, ESQUINA, 11 por 50 metros. — Green, Teatinos 86.

$ 1,100 m2. EDIFICADO, TENEMOS orden reservada de vender gran propiedad en la mejor situación comersial de toda la calle Bandera. — Green, Teatinos 86.

$ 200,000. HUERFANOS, PROXIMO Plaza Brasil, dos cómodas casas 500 m2. — Green, Teatinos 86.

$ 190,000. COMPAÑIA, DOS CÓMODAS casas modernas, todo confort 14 por 50 metros. — Greene. Teatinos 86.

$ 160,000. SAN DIEGO ESQUINA, muy comercial, 18 por 40 metros, 3 almacenes y 4 buenas c— Greene. Teatinos 86.

$ 330,000. SAN DIEG Plaza Almagro. 1,100 m ficio. Renta $ 34,500. D Banco Hipotecario. Opo Greene. Teatinos 86.

SITIOS PARA PROPIE renta, de todos los p tuaciones, ofrecemos nu en condiciones muy ve ra el comprador. — Gr nos 86.

$ 1.500,000 EN DINE vo, tenemos orden de clusivamente en las Diego y San Pablo des de renta, de p nas, que produzcan sean realmente bu cisión rapidísima ros.— Greene.

$ 75,000. RES en Pí Nono Teatinos 86

58 BUENAS CASAS HABITACION seleccionadas, tenemos orden exclusiva de vender en condiciones ventajosísimas, de 70,000 a 500,000 pesos. Oportunidades de primera clase para comprar barato, con facilidades de pago. — Greene. Teatinos 86.

DENCIA MODERNA Gran ocasión.—Greene.

lles en pd ferencia buen inter los negocios. y negocios se atinos 86.

do a do cho. Luis

$ 30,0 en L Trata

EN CS- Aven FA casa

[illegible] de prendas de plazo vencido

El Lunes 20 de Octubre, a las 9 1|2 A. M., el martillero señor Aldunate, rematará en la **Casa de Préstamos "LA SAN JUAN DE DIOS", Av Delicias N.o 745,** las prendas no rescatadas y comprendidas entre los números 5,982 a 6,908.

HAY: rosas con brillantes, perlas y diamantes, carteras y bolsones de plata, 75 discos de victrola, prendedor con brillantes y perlas, par tornillos con brillantes, prendedor con brillantes y perlas, máquinas fotográficas, taquímetro, máquinas de escribir, alfileres con perlas, autopiano "Ficher", pulseras con brillantes y diamantes, prendedor con perla rodeada de 21 brillantitos y muchas otras alhajas.

El Lunes 20 de Octubre, a las 10 1|2 A. M., el martillero señor **Meza,** rematará en la **Casa de Préstamos "LA SAN MIGUEL", calle San Diego N.o 2118,** las prendas no rescatadas y comprendidas entre los números 13,979 a 14,920 y 35,681 a 36,367.

HAY: ponchos y mantas de lana, felpa y castilla, peso mostrador con pesas, pañuelos de rebozo, sillas de montar chilenas e inglesas, cortes de casimir y retazos de géneros, máquinas de coser de mano y de pie, sobretodos, maletas de cuero, manteles y servilletas, ternos de casimir, vestidos, batas, blusas y calzado en gran cantidad, et., etc.

El Lunes 20 de Octubre, a las 2 P. M., el martillero señor Sáez, rematará en la **Casa de Préstamos "LA SULTANA", calle San Diego N.o 2080,** las prendas no rescatadas y comprendidas entre los números 32,575 a 35,742.

HAY: anillos con brillantes y piedra azul, anillos con piedra lacre y brillantitos, máquinas de coser de mano y de pie, prendedor con diamantes, prendedores con brillantes y diamantes y piedras de color, cortes de casimir y retazos de géneros, cortinas de felpa y punto, sillas de comedor, relojes y cadenas de oro y plata, rosas con brillantes y diamantes, etc., etc., etc.

El Lunes 20 de Octubre, a las 4 P. M., el martillero señor Jorquera, rematará en la **Casa de Préstamos "EL GLOBO", calle San Diego N.o 580,** las prendas no rescatadas y comprendidas enrte los números 11,254 a 12,552.

HAY: cortes de casimir, impermeables, amoblado dormitorio con mármoles y espejos, toilette de bronce con tres lunas, incubadora y descremadora, una victrola "Victor", manteles y servilletas, prendedor con 8 brillantitos, máquinas fotográficas y de coser, carpetas, relojes y cadenas de oro y plata, cortinas de felpa y punto, prendedor con perlas y diamantes y muchas otras especies.

Las prendas estarán a la vista desde dos horas antes del remate.
PAGO AL CONTADO.
EL INSPECTOR.

Petrol Champú (18)

INSUPERABLE PARA EL LAVADO DE LA CABEZA

SANTA ELENA. CASA DE UN PISO, siete habitaciones, patio, servicios, etc. Sin deuda. Precio: $ 50,000. Miguel Fuenzalida B. Moneda 1061

SANTA ROSA. OCHO HABITACIONES, patio, servicios, etc. Sin deuda. Precio: $ 22,000. Miguel Fuenzalida B. Moneda 1061.

MARURI. PROPIEDAD COMPUESTA de tres casas independientes, producen: 900 al mes. Precio: $ 33,000 cada casa.

SITIO EN CALLE LIBERTAD. 11.50 :27.40. Deuda: $ 6,000

LIRA ESQUINA. CASA DE OCHO piezas habitación, baño, servicios, dos patios hall. Sin deuda. Precio: $ 47,000 de esquina. Miguel Fuenzalida B. Moneda 1061.

LIRA. CASA DE SEIS PIEZAS, baño, patio. Sin deuda. Precio: $ 28,000. Miguel FuenzalidaB. Moneda 1061.

GORBEA. CASITA DE UN PISO, seis habitaciones, patio, etc. Sin deuda. Precio: $ 25,000. Miguel Fuenzalida B. Moneda 1061.

QUINTA EN ESPEJO. CASA QUINTA muy bien plantada y tenida, un piso, nueve piezas, totalmente plantada con árboles frutales. Precio: 28,000. Miguel Fuenzalida B. Moneda 1061.

EYZAGUIRRE. UN PISO, SEIS piezas, servicios, entre Carmen y San Isidro, recien terminada. Precio: $ 35,000. Miguel Fuenzalida B. Moneda 1061.

JOSE MANUEL INFANTE. GRUPO de cuatro casitas independientes, recien terminadas, estilo chalet. Producen $ 1,000 mensuales las cuatro. Precio: $ 90,000. Miguel Fuenzalida B. Moneda 1061.

PEDRO DE VALDIVIA, CASA HABITACIÓN, cinco piezas, dependencias, huerto, jardín exterior. Deuda: No tiene. Precio: $ 30,000. Miguel Fuenzalida B. Moneda 1061.

ANTONIO VARAS. FRENTE CAI y ladrillo, seis piezas, servicios. Precio: $ 35,000. Miguel Fuenzalida B. Moneda 1061.

EYZAGUIRRE. FRENTE A SAN Isidro, recien terminada, seis habitaciones, servicios, patio. Precio: $ 33,000. Miguel Fuenzalida B. Moneda 1061.

HUERFANOS. EN ENVIDIABLE situación. Espléndida residencia de dos pisos. En perfecto estado. Buen hall, terraza, 10 habitaciones, dependencias, baños, etc. Deuda: $ 50,000. Precio: $ 160,000. Miguel Fuenzalida B. Moneda 1061.

EJERCITO. CASA ESQUINA, DE un piso, apropiada construir un segundo piso y sacar buena renta. Consta de 13 habitaciones, 3 piezas servicios, 3 baños, etc. Deuda: $ 10,000. Precio: $ 180,000. Miguel Fuenzalida B. Moneda 1061.

COMPAÑIA. BUENA SITUACION Propiedad de tres pisos. Habitación y renta. 25 habitaciones, dependencias, baños, hall, patio etc. Deuda: $ 70,000. Precio $ 190,000. Miguel Fuenzalida B. Moneda 1061.

AVDA. ESPAÑA. PRIMERAS CUADRAS. Regia propiedad habitación y renta. Consta de un almacen y dos casas habitaciones. Propiedad de dos pisos. Tiene garage. Deuda: $ 46,000. Precio de ocasión: $ 20,000 Miguel Fuenzalida B. Moneda 1061

ECHAURREN. Cerca Delicias. Ca-

ECHAURREN CERCA DELICIAS. Casa en bajos refaccionada. Consta de 9 habitaciones, fuera dependencias, baño, despensa, repostero, dos patios, gallinero, etc., en muy buen estado. Deuda: $ 16,000. Precio: $ 105,000 Miguel Fuenzalida B. Moneda 1061.

ESMERALDA. UN PASO PARQUE Forestal. Casa habitación de dos pisos, 20 habitaciones y dependencias. Precio: $ 150,000. Miguel Fuenzalida B. Moneda 1061.

$ 20.000. — VENDEMOS UN GRU- [illegible] casitas recién refaccionadas, [illegible] cuadras de estación Mapo- Detalles en Agustinas 1126.— Silva Cortés y Cía.

¿NEC[illegible] cios? [illegible] tes.

[illegible]00. — CASA UN PISO, 10x30, [illegible]rd Cochrane antes de Matta, [illegible]aciones fuera dependencias. [illegible]r: Agustinas 1125.

VEN[illegible] tes,

VEN[illegible] do el

[illegible]ALLE CUEVAS INMEDIATA A [illegible]da Matta, vendemos 4 lindas [illegible]dos de $ 30,000. una $ 32,000 [illegible]en $ 35,000. Damos facilidades [illegible] pago. Tratar: Agustinas

SE V[illegible] de gr[illegible] tral [illegible] cent[illegible]

[illegible]0.000.— EN BARRIO MATADE- linda [illegible] 14x30, construcción [illegible] y ladrillo techo zinc. Recién pintada y em[illegible]pelada. Parrón, jardín, gallinero. Tratar: Agustinas 1125.

VE[illegible] VE[illegible] en P[illegible]

$ 35,000. — LIN[illegible]A. CASA-QUINta en Avenida [illegible]ancia. Tratar: Agustinas 1125.

$ 36,000. — CASA-QUINTA EN Avenida Campos Sports. Detalles en Agustinas 1125.

$ 40,000. — CASA 8 HAITACIOnes n Avenida Matucana. Tratar: Agustinas 1125.

$ 45.000. — LINDO CHALET CON quinta, 1,700 metros, en Los Guindos.. Detalles en Agustinas 1125. Luis Silva Cortés y Cía.

$ 45,000. — CASA UN PISO EN calle Gorbea, 9 piezas en muy buen estado. Tratar Agustinas 1125.

$ 45,000. — VENDEMOS DOS buenas propiedades de renta, ubicadas en calle Santa Elena y Victoriano, que dan el 16 o|o. Detalles Agustinas 1125.—Luis Silva Cortés y Cía.

$ 50,000. — Dos propiedades de renta, compuestas d ecasa y almacenes ubicadas en Avenida San Luis y Ricardo Santa Cruz, que dan un 14 o|o y un 16 o|o, respectivamente. Tratar: Agustinas 1125.

$ 50,000.— CASA 12x30, VEINTE metros Vicuña Mackenna. Decorados, parquets, papeles finos. Estado inmejorable. Tratar: Agustinas 1125.

$ 60,000. — EN SAN PABLO, propiedad de renta, 18x70. Produce $ 8,304 anuales. Se compra con sólo $ 35,000 al contado. Tratar: Agustinas 1125.

$ 60,000. — A DOS CUADRAS Estación Central, propiedad renta 15x75. Produce $ 7,500 y está la mitad sin edificar. Ocasión para constructores. Tratar: Agustinas 1125. — Luis Silva Cortés y Cía.

$ 70,000. — CASA EN CALLE LIRA, cerca de Delicias. Hall, 8 habitaciones y servicios. Deuda: $ 20 mil. Tratar: Agustinas 1125.

$ 70,000. — EN PROVIDENCIA, cerca Manuel Montt casa un piso, 8 dormitorios. Detalles: Agustinas 1125.

$ 90,000 LINDA QUINTA EN Avenida Macul. Tratar: Agustinas 1125.

$ 92,000. —RESIDENCIA CON renta, una cuadra Delicias. Produce $ 10,000. Detalles: Agustinas 1125.

COMPAÑIA, INMEDIATO ESTA-calle, 6 cuadras Plaza Armas habitación y renta, parquets, $ 30,000— contado. Precio: $ 155,000.—Mac-Clure & Harrison—Compañía 1091.

HUERFANOS ESQUINA, UN PISO, gran garage, $ 50,000.— contado. Precio: $ 140,000.— Mac-Clure & Harrison.—Compañía 1081.

DELICIAS RESIDENCIA Y RENTA, inmediato esta Avenida, confortable y lujosa, parquets, $ 75,000.— contado, resto facilidades. Mac-Clure & Harrison.—Compañía 1091.

RENTA GRUPO CASAS, 60 METROS frente, 14%, bien situada. Mac-Clure & Harrison.—Compañía 1091.

VICUÑA MACKENNA INMEDIATO Delicias, Chalet moderno. $ 70,000.— contado resto facilidades. Mac-Clure & Harrison.—Compañía 1091.

$ 8,000. · · CONTADO, $ 7,000.— Caja, saldo años plazo, vendemos casa 7 cuadras Delicias. Precio: $ 26,000.— Mac-Clure & Harrison.— Compañía 1091.

$ 26,000.— SOLO $ 8,000 CONTA-tado vendemos casa 7 cuadras Delicias, 6 piezas, hall servicios, patios. Mac-Clure & Harrison 6 Compañía 1081.

EN CALLE DE LIRA, CASITA nueva recientemente terminada, consta de siete piezas fuera dependencias, gas y luz eléctrica, dos patios, hall, toda clase comodidades. Cánon $ 250. Miguel Fuenzalida B., Moneda 1061.

EN ARTURO PRAT, UN PASO DE-licias, gran casa de residencia, se compone de 23 piezas fuera dependencias, todas con parquet extranjero, lindo hall, toda clase de comodidades, canon mensual $ 1,300. Miguel Fuenzalida B.—Moneda N.o 1061.

EN CALLE DE SAN ANTONIO, local para casa mayorista. Muy bién ubicado, a una cuadra de la Plaza de Armas, con subterráneo, incombustible, se hace contrato por largo tiempo. canon mensual $ 1,300. Miguel Fuenzalida B.—Moneda 1061.

CASAS SEMANALES VENDO marcos hechos, perchas, paneras, precios para comerciantes.—San Pedro 1372. 20 O.

70,000. MARIN, ENTRE TRAN-vías esquina! ladrillos, tres casas produce 8,000 Labarca Feliú.

65,000. VENDO TERRENO, EDI-ficios e instalaciones completa Teatro-Biógrafo con sus maquinarias **y accesorios.** Arrendado en 8,400 anuales, fuera de mejoras obligatorias pagaderos por trimestres anticipados. Labarca Feliú.

$ 67,500, CITE DE LADRILLOS, dos cuadras al poniente estación Central, casita tres piezas c|u., mide 700 metros cuadrados; produce $ 8,400, alcantarillado, luz eléctrica; admito sitio situado.— Labarca Feliú.

65,000 TALCAHUANO. 5 CASAS con 5 piezas familia c|u.; zinc blanco, fuera de servicio, luz eléctrica, alcantarillado, todas bastante plantación, inmediata Plaza Armas Saneadas. Permuto por propiedad aquí.— Labarca Feliú.

65,000 PARTE ALTA, PROXIMA Providencia y Plaza Italia, esquina, dos pisos, primer piso, ocho habitaciones, alcantarillado especial; segundo, siete amplios departamentos conjunto; bajos producen 3,600. Saneada. Permútola por propiedad renta.— Labarca Feliú.

..60,000 NUEVA VALDES. 10x42

60,000 QUILPUE, CASA QUINTA esquina, en la mejor situación, gran vestíbulo doce piezas, servicios de agua caliente, fría y desagües, seis piezas confortables, servicio. Terreno mide 3,700 metros; parrón y quinta, pozo con molino viento.— Labarca Feliú.

60,000 SAN BERNARDO, GRAN casa quinta, buena situación, nueve grandes piezas familia, otras de servicios, pabellón independiente para servidumbre, parquet, baño de natación, notable arboleda, 50x115 metros frente avenida y calle; permuto por sitio grande Santiago.—Labarca Feliú.

metros, residencia un piso, diez habitaciones asoleadas, algunas decoradas, subterráneo, dos de servicio; 18,000 contado, resto grandes facilidades.— Labarca Feliú.

60,000, MALLOCO, CASA QUIN-ta confortable, con todos los servicios y diez mil metros terreno, con hermosa y productiva quinta.— Labarca Feliú.

75.000. — LOS GUINDOS, CHA-let de ladrillos, primer piso 10 habitaciones familia, hall, baño, 3 servicios, huerto, jardín, galpón con pesebreras, gallinero. Permuto por casa. Labarca Feliú.

75,000. — LOS GUINDOS, INME-diato al eléctrico, chalet nuevo, cómodo e higiénico, 10 departamentos, luz eléctrica, lavatorios con desagües, baño con todos sus servicios, 5.000 metros, espéndida quinta y huerto enormemente productivo. Permútase por propiedad menor valor. — Labarca Feliú.

70,000. — ESPERANZA, ESQUINA, cerca Estación Yungay, casa habitación y galpones con pesebreras, para industrias, 15.85 por 120.70 metros; 6 grandes piezas, cocina, W. C., galpón de 800 metros, luz y fuerza eléctrica, alcantarillado. Al fondo, dos piezas para cuidador. Portones entrada vehículos. Permutaría por casa 20 mil pesos, más o menos. Labarca Feliú.

70,000 ROMAN DIAZ (PROVILEN-cia), residencia forma chalet, algo de ladrillos, dos casas independientes con diez y trece piezas, respectivamente, 25 por 30 metros, jardín huerto, linda vista. Altos algo inconclusos. Debe 34 mil pesos. Caja de Ahorros. Permuto por propiedad menor valor. Labarca Feliú.

70.000 CHALET INMEDIATO AL Hipódromo Chile, 2 1|2 cuadras del tranvía Independencia, amplio mirador al hipódromo, 5.000 metros de Quinta, chalet de ladrillos, siete piezas, galería de vidrios, chalet contra terremotos tres W. C; gas acetileno; luz eléctrica, casa chauffeur, boxes, pozo y casa cuidador dos gallineros, saneada. Por fundo mayor valor, dando otras propiedades encima. Labarca Feliú.

LA "FIESTA DE LOS ESTU-diantes" queda pálida ante el **entrar y salir** de gente a la vieja oficina "Labarca Feliú" a comprar, vender y **permutar** prodiedades; a colocar y recibir dinero en hipoteca, porque todos estos negocios **dejan** beneficio a los clientes, inter que la otra les **quita,** de cuya diferencia cuida muy principalmente la vieja y experimentada oficina citada.—Bandera 78.

120,000. LINARES, TRES LE-guas, 430 cuadras. 200 planas, 130 cerros bajos, inmensos bosques, madera, aguadas y tranque, amplias casas, posesiones en costrucción, algunos animales, enseres y mucha madera cortada, saneada. Permútase. Labarca Feliú.

118,000. CASA HABITACION, notable para negocio y un Teatro Biógrafo, de calle a calle; renta solo el Biógrafo 8,400. La casa suceptible de 6.000. Total: 14,400 Facilidades pago.—Labarca Feliú.

100,000 MARIN, ENTRE TRAN-vías gran casa en altos y dos en bajo; produce 11,280.—Labarca Feliú.

..100,000. ZAPALLAR EL MEJOR situado, más confortable y amplio chalet con notable sombra, 1,800 metros superficiales.—Labarca Feliú.

95,000. SAN BERNARDO, HER-moso chalet nuevo, lleno confort comodidades y 7,024 metros, jardín soberbia quinta, muy productiva frente a dos calles, 7 soberbias higueras medioevales, enormes gallineros Debe 20,000 Banco Hipotecario Permuto por propiedad Santiago o Valparaíso—Labarca Feliú.

86,000 AVDA. INDEPENDENCIA. ¡Rebajada de 95,000! Propiedad renta, dos pisos, 16x135 metros, fachada ladrillos. Produce 8,700, arrenrara a una persona, quedando muchísimo terreno para edificar. Facilidades de pago.—Labarca Feliú.

85,000. RUIZ TAGLE, PONIEN-te Estación, 4,300 metros, frente a dos calles, bien cerrada, galpón, casita y cité Puede venderse parte para edificar o para fines comerciales.—Labarca Feliú.

75,000 CHACRA BONITA Y pro-ductiva, Rancagua, a 20 cuadras de Feria y 23 de Gultro 30 cuadras, 18 planas abundantemente regadas terrenos buena clase, 9 potreros muy bien cerrados, 10 rulos, casas, casa mayordomo, posesiones para inquilinos, corral, huerto, 3,000 eucaliptus, saneado. Facilidades pago. Recibe parte pago casa Santiago o casa-quinta Peñaflor o alrededores.— Labarca Feliú.

60,000 LO OVALLE, ENORME quinta, notables plantaciones, 80 por 260 metros, espaciosa casa diez habitaciones, servicio, gallinero, bodegas, caballerizas, establos, boxes, cierros de álamos y productivos rosales, saneada.—Labarca.

58.000, DELICIAS INMEDIATA-mente pasado Estación Central, una de Alameda, bodega 700 metros: murallas ladrillos, galpón, zinc blanco suelo asfaltado, puerta cortina muy a propósito además para construir cité; produce 6.480, con sitio anexo además.—Labarca Feliú

58.000 MATUCANA PARA VIVIR y con fines comerciales, o industriales, notable situación; facilidades pago.—Labarca Feliú

50.000. REBAJADA DE 60.000 AV. Mayo (Población modelo) esquina 48 por 250, mas otro potrerito anexo de 2.400 metros. Casa de piedra y ladrillos, 13 piezas habitación, comedor verano, dos servicios, cocina piezas independientes, establo, cierros productivos de rosas. Venta comprende sarretela, arneses y caballos servicios. Labarca Feliú.

32.000 SITIO EN "MIRAFLORES" inmediato a Viña del Mar, frente Población Vergara y con frente a Avenida Acacias y Plátanos, 20 por 95 metros, una cuadra de Plaza, saneado. Permútase por propiedad Santiago. Labarca Feliú.

31.000, PEDRO LEON GALLO, BA-rrio alto 1,570 metros, dos piezas, dependencias cocina, corredor, bien plantada. Labarca Feliú.

12.000, WASHINGTON, INMEDIA-to a Maestranza, 24 por 21. 30 Puede indistintamente venderse en dos o tres lotes. Labarca Feliú.

10.000, LOPEZ, 6 POR 24 3 PIEZAS alcantarillado, vestíbulito. Cable eléctrico frente Labarca Feliú.

7.500 CAMINO AL RESBALON A 2 cuadras del tranvía, 9.000 varas bien cerrado y regado, terreno migajon especial para camotes, papas y cebollas. Labarca Feliú.

SE VENDE UNA PRO[illegible]DAD CON casa habitación de tres piezas con entrada a carruaje. Constantino 22

$ 35,000, PEDRO LUCIO CUADRA, lindo frente y fondo!, 8 piezas familia, 2 servicios, baño, alcantarillado interior, luz eléctrica. Debe: 9,000 pesos Caja de Ahorros. ¡Ganga, permuto por negocio! Labarca.

$ 112,000 TENEMOS ORDEN DE vender 4 espléndidas casas de residencia ubicadas calles Catedral, Cueto, Echaurren, y Gay todas con jardín. Tratar: Agustinas 1125. Luis Silva Cortés.

$ 120,000 REGIA QUINTA EN ÑU-ÑOA 5000 metros plantaciones finas. Casas de lujo. Tratar: Agustinas 1125.

$120,000. PROPIEDAD DE RENTA **en calle de Santa Elena inmediata a Matta. 30 x 60 produce $ 15,000. Facilidades de pago. Tratar Agustinas 1125.**

Feria Especial de Quesos y Mantequillas

VERGARA & UNDURRAGA

LOCAL FERIA: MATUCANA N.o 24. — TELEFONO N.o 280 (ESTACION)

Oficina: Agustinas 1221. — Teléfono 4594. — Casilla 400. — Dirección Telegráfica: VERUN. — Santiago.

Las mejores marcas de QUESOS Y MANTEQUILLAS se encontrarán en nuestro remate semanal, que se verificará el LUNES [illegible] de Octubre, en nuestro local: MATUCANA N.o 24.

RAFAEL UNDURRAGA VERGARA,
GERENTE.

NOTA.—La mercadería para remate, ya sean Quesos, Mantequillas o Frutos del País, debe remitirse a nuestro nombre, a Estac Alameda. Boletos a Casilla 400, Santiago.

"EL TATTERSAL"

En la **FERIA QUE EFECTUARA**

El Lunes 20 del presente

entre otros lotes de ganado gordo y para engorda, se REMATARAN:

NOVILLOS GORDOS TIPO EMBARQUE, llegados de CARAHUE DOSIHUE.

BUEYES GORDOS, llegados de TEMUCO y CHILLAN.

VACAS GORDAS, llegadas de COLCHAGUA y PERALILLO.

NOVILLOS GORDOS, llegados de MAIPU, HUECHURABA y RANCAGUA.

LLEGADOS DE CASABLANCA, (por arreo):

125 NOVILLOS, de 3 años, en buen estado, para engorda, de una marca y criados en rulo.

DEL FUNDO EL SOBRANTE (PETORCA):

144 TERNEROS de un año, mestizos y de una marca.

DEL FUNDO LLO-LLEO:

50 VACAS en buen estado para engorda.

250 CORDEROS lechones gordos.

DEL FUNDO "EL PERAL" (MALVILLA):

220 OVEJAS de buena clase, para engorda.

LLEGADOS DE CALERA:

20 BUEYES de trabajo; y

53 VACAS y vaquillas para engorda.

GANADO DELGADO. — En nuestros remates de los **LUNES** se venden numerosos lotes de ganado vacuno y ovejuno procedentes de la zona afectada por la sequía, que pueden adquirir los ganaderos de la zona central y Sur a precios muy ventajosos, aprovechando además la rebaja de 40 por ciento en los fletes para animales despachados a estaciones al Sur de Curicó.

EL GERENTE

GRAN REMATE

El 18 de Noviembre, a las 3 P. M., en el estudio del abogado don Antonio Huneeus, Santiago, Catedral 1139, se rematará el fundo

Escorial de Panquehue

ubicado en Los Andes y que mide 280 hectáreas planas de primera calidad, 100 hectáreas de viña francesa, en plena producción, 288 hectáreas de faldeos, islas y ensenadas, y 925 hectáreas de cerranía con valiosas caleras. El fundo deslinda con la ciudad de San Felipe con terrenos suburbanos que miden veinte hectáreas.

Se comprenden en el remate todos los edificios, inclusas sus dos magníficas bodegas y sus grandes casas de habitación y parque, casas de administración y de inquilinos, galpones y pesebreras, valiosas vasijas y útiles de viña y de bodega.

El fundo está abundantemente regado con primeras aguas del río Aconcagua.

El mínimum por las subastas es

$ 2.250,000

y el precio del remate se pagará con una deuda a la Caja Hipotecaria reducida a $ 834,300 que el comprador hará suya por su valor comercial, con $ 500,000 de contado, igual suma a 6 meses y el saldo a 12 meses plazo con intereses de 8 o|o al año.

El subastador se obligará a comprar los útiles, herramientas, ganado de explotación y lechería al precio de tasación que fije don Luis Larraín Bulnes.

El fundo se puede visitar todos los días por los expresos de la mañana de Santiago y de Valparaíso.

Antecedentes en el estudio del señor Huneeus.

LA SAN JUAN DE DIOS

Avisa a las personas interesadas que el día 20 del corriente mes y a las 9 1|2 de la mañana serán licitadas en remate público las operaciones comprendidas entre los N.os

5,982 al 6,913

745 — DELICIAS — 745

$ 125.000. QUINTA 8.000 m2. CON casas de lujo casa chauffeur, jardinero, pesebreras, bodegas. Deuda. $ 34.000.- Tratar: Agustinas 1125.

$ 140.000. PROPIEDAD DE RENTA en San Diego Casas y almacenes. Produce $ 17,000. Deuda $ 40,000. Tratar Agustinas 1125 Luis Silva Cortes y Cía.

$ 140,000 LINDA CASA QUINTA EN Vicuña Mackenna. Detalles Agustinas 1125.

$ 145.000.- REGIA RESIDENCIA con renta en San Isidro al lado Delicias. Produce $ 18.000. anuales. Tratar Agustinas 1125.

$ 190.000.- EN COMPAÑIA ENTRE Riquelme y Brasil linda residencia recien terminada con renta. Orden para verla Agustinas 1125.

$ 215,000. PROPIEDAD CAL Y LA-drillos recien terminada en San Pablo muy central almacenes y casas todas arrendadas. Renta $ 24.000. Deuda 100,000. Tratar. Agustinas 1125 **Luis Silva Cortes y Cía.**

$ 450.000. LUJOSA RESIDENCIA en Compañía entre Amunátegui y Morandé. 15 x 60 dos pisos. Deuda $ 70.000. Detalles Agustinas 1125.

$ 520.000.- GRAN PROPIEDAD DE renta en calle Coquimbo, construcción recien terminada de concreto armado. Todo arrendado. Renta anual $ 72.000. facilidades de pago. Detalles y orden para verla: en Agustinas 1125. Luis Silva Cortés y Cía.

$ 530.000. EN LA PARTE MAS CO-mercial de Avenida Matta vendemos gran renta propiedad nueva, compuesta de casas habitación, 2,300 mts. de superficie. Deuda Caja $ 120.000 Tratar Agustinas 1125 Luis Silva Cartes y Cía.

$ 1.600.000, GRAN PROPIEDAD DE renta veinte metros Plaza de Armas Deuda $ 500.000. Renta: $ 160.000. anuales. Tratar: Agustinas 1125 L. Silva Cortes y Cía.

$ 73.000. EN TEATINOS MUY CEN-tral, 12 habitaciones y servicios. Deuda: $ 25.000. Más detalles Agustinas 1125 Luis Silva Cortes y Cía.

Exposición de Animales

ORGANIZADA POR LA SOCIEDAD NACIONAL DE AGRICULT A CELEBRARSE DEL 10 AL 16 DE NOVIEMBRE PROXIM

Señores Agricultores:

EDUARDO RODRIGU Y Cía.

Tiene el agrado de anu ciarles que durante los dí de la Exposición de Animale

REMATAREMOS REPRODUCTORES DE LOS SIGUIENTES CRIADEROS

HOLANDESES

Del Criadero "VALPARAISO", del señor Ramón Cruz M
Del Criadero "SAN VICENTE", de los señores Mitrovich H
Del Criadero "MACUL", del señor Arturo Cousiño Lyon.
Del Criadero "LOLENCO", del señor Arturo Alemparte.
Del Criadero "LAS PALMAS DE LLAY - LLAY", del se Carlos Werner.
Del Criadero "SANTA CRUZ DE MARRUECOS", del se Luis Vial Infante.
Del Criadero "CHENA", de los señores Pérez Ossa.
Del Criadero "LA PRIMAVERA", del señor Guillermo A car.
Del Criadero "CASA BLANCA", del señor Lorenzo de la M
Del Criadero "SANTA CRUZ",, del señor Ernesto Valdés Huidobro.
Del Criadero del señor Gonzalo Robles (Bulnes).
Del Criadero "LOS GUINDOS", del señor Arturo Prat.

DURHAM SHORTON

Del Criadero "RUCAMANQUI", de los señores Gómez P Hnos.
Del Criadero "SANTA MARGARITA", de los señores Al Hnos.
Del Criadero "EL TRAPICHE", del señor Carlos Garcés G

NORMANDOS

Del Criadero "ESMERALDA y QUINTA", de los señores Lar García Moreno Hnos.
Del Criadero "EL RETIRO DE PUDAHUEL", del señor Mi 2.º Cuevas.
Del Criadero "SAN JAVIER DE MALLOCO", del señor Ra Echazarreta.
Del Criadero "EL PEÑASCO", del señor Julio Michaux.

LINCOLN-RED

Del Criadero "VILUCO", del señor Luis Larraín Priet
Del Criadero "LA PALMA", del señor Rafael Ariztía.

Caballares chilenos y percherones

Del Criadero del señor José María Hurtado.
Del Criadero "EL PEÑASCO", del señor Julio Michaux.
Del Criadero "ESMERALDA", de los señores Larraín G. M reno (Nos).
Del Criadero "LA CADENA", del señor Juan de D. Rodríg Correa.
Del Criadero del señor Eduardo G. Huidobro.

Ovejunos Hampshire-Down, Shopshire y Oxford-Down

De los Criaderos "CURICHE", "COCHENTO", "SAN CARLO "LOS BAJOS", "RUCAMANQUI", "MARCHIGUE", "SUIZA", "VI CO", etc.

Y varios otros criaderos que no han fija fecha todavía

Detalle y datos en nuestra Oficina Central: **HUERFANOS 1** **Casilla 3654. Teléfono 1081.**

EDUARDO RODRIGUEZ & Cía.

REMATANTES DE GANADO FINO Y GANADO EN GENERAL ESTABLECIMIENTOS: FERIA RODRIGUEZ, Santiago, ca **Exposición esquina de Antofagasta. LOCAL DE REMATES EXHIBICIONES DE GANADO FINO DE CRIADEROS:** Huérfa nos 2855.

Lunes y Jueves

EN DELICIAS 3410, DE 1.30 A 6 P. M. S

EFECTUARAN LOS REMATES DE

Productos Agrícolas Quesos y Mantequillas

— DE LA —

FERIA URETA Y Cía.

EL GERENTE.

REMATE

Por acuerdo de los herederos de don Juan B. Costa, se rematarán ante el Compromisario **don Héctor Boccardo,** Morandé 4 las siguientes propiedades:

CHACRA "EL RECREO"

con una cabida de 135,000 metros cuadrados, con frente a la Avenida 5 de Abril y a la Avenida Latorre N.o 4404. Esta propie es especial, por su situación, para Población, pues tiene toda cl de servicios y saldrá a remate por el bajo

MINIMUM DE $ 500,000

Propiedad ubicada en

AVENIDA DELICIAS N.o 2925 - 35

con un frente de 16 metros por 100 de fondo, compuesto de alm cenes y casas, por el

MINIMUM REBAJADO DE $ 300,000

El remate se efectuará el Lunes 20 de Octubre, a las 3 P. M. Las propiedades se pueden visitar diariamente de 2 a 5 P. M.
Bases, títulos y condiciones de venta pueden consultarse en estudio del Compromisario.